



РЕПУБЛИКА СРПСКА
РЕПУБЛИЧКИ ЗАВОД ЗА СТАТИСТИКУ
REPUBLIKA SRPSKA
INSTITUTE OF STATISTICS

МЈЕСЕЧНИ СТАТИСТИЧКИ ПРЕГЛЕД

MONTHLY STATISTICAL REVIEW



2024

ДЕЦЕМБАР/DECEMBER

СТАТИСТИЧКИ ПРЕГЛЕД
STATISTICAL REVIEW



МЈЕСЕЧНИ СТАТИСТИЧКИ ПРЕГЛЕД

MONTHLY STATISTICAL REVIEW



ИЗДАЈЕ: Републички завод за статистику, Република Српска, Бања Лука, Владике Платона бб
PUBLISHED BY: Republika Srpska Institute of Statistics, Banja Luka, Vladike Platona bb

ГЛАВНИ И ОДГОВОРНИ УРЕДНИК: Дарко Милуновић, директор

EDITOR IN CHIEF: Darko Milunović, Director

РЕДАКЦИОНИ ОДБОР: Дарко Милуновић, Небојша Кнежевић, Жељко Асентић, Владан Сибиновић, Биљана Ђукић, Жељка Драшковић, Рада Радановић, Јелена Гламоџика, Нада Малиновић, Александра Зеџ

EDITORIAL BOARD: Darko Milunović, Nebojša Knežević, Željko Asentić, Vladan Sibinović, Biljana Đukić, Željka Drašković, Rada Radanović, Jelena Glamočika, Nada Malinović, Aleksandra Zec

НАЧЕЛНИК ОДЈЕЉЕЊА ЗА ДИСЕМИНАЦИЈУ: Владан Сибиновић

HEAD OF DISSEMINATION DIVISION: Vladan Sibinović

ГРАФИЧКА ПРИПРЕМА, ИЗРАДА ГРАФИКОНА И КОРИЦЕ: Владан Сибиновић, Александра Зеџ

GRAPHIC, GRAPHIC DESIGN AND COVER DESIGN: Vladan Sibinović, Aleksandra Zec

ПРЕВОД: Јелена Кандић, Милица Богдановић

TRANSLATION: Jelena Kandić, Milica Bogdanović

САДРЖАЈ

CONTENTS

УВОД INTRODUCTION	5
ПОДРУЧЈА ДЈЕЛАТНОСТИ ПРЕМА КД БиХ 2010 SECTIONS OF ECONOMIC ACTIVITY ACCORDING TO KD BiH 2010	5
ЗНАКОВИ И СИМБОЛИ SIGNS AND SYMBOLS	6
ЈЕДИНИЦЕ МЈЕРЕ И СКРАЋЕНИЦЕ UNITS OF MEASURE AND ABBREVIATIONS	6
ОСНОВНИ ПОДАЦИ О РЕПУБЛИЦИ СРПСКОЈ MAIN DATA ON REPUBLIKA SRPSKA	7
СТАНОВНИШТВО POPULATION	8
ПРИРОДНО КРЕТАЊЕ NATURAL MOVEMENTS	9
1.1' Природно кретање становништва Natural changes of population	9
УНУТРАШЊЕ МИГРАЦИЈЕ INTERNAL MIGRATION	10
1.2. Досељено и одсељено становништво Immigrated and emigrated population	10
ПЛАТЕ WAGES	11
ПЛАТЕ WAGES	12
1. Просјечне исплаћене бруто плате по подручјима КД Average gross wages paid by section of activity classification	13
2.2. Просјечне исплаћене нето плате по подручјима КД Average net wages paid by section of activity classification	14
2.3. Номинални и реални индекси нето плата Nominal and real indices of net wages	15
ТРОМЈЕСЕЧНИ БРУТО ДОМАЋИ ПРОИЗВОД QUARTERLY GROSS DOMESTIC PRODUCT	16
ТРОМЈЕСЕЧНИ БРУТО ДОМАЋИ ПРОИЗВОД QUARTERLY GROSS DOMESTIC PRODUCT	17
3.1. Тромјесечни бруто домаћи производ, текуће цијене Quarterly gross domestic product, current prices	18
3.2. Тромјесечни бруто домаћи производ, стопе реалног раста, промјене у односу на исто тромјесечје претходне године Quarterly gross domestic product, real growth rates, changes compared to the same quarter of the previous year	18
ЦИЈЕНЕ PRICES	20
ПОТРОШАЧКЕ ЦИЈЕНЕ CONSUMER PRICES	21
4.1. Индекси потрошачких цијена Consumer prices indices	22
4.2. Индекси потрошачких цијена по главним одјелјцима потрошње Consumer price indices by main divisions of consumption	23
ЦИЈЕНЕ ПРОИЗВОЂАЧА ИНДУСТРИЈСКИХ ПРОИЗВОДА PRODUCER PRICES OF INDUSTRIAL PRODUCTS	24
4.3. Индекси цијена произвођача индустријских производа Producer price indices of industrial products	25
4.4. Индекси цијена произвођача индустријских производа по намјени потрошње и подручјима и областима КД Producer price indices of industrial products by purpose of consumption and by section and division of activity classification	26
ПОЉОПРИВРЕДА И ШУМАРСТВО AGRICULTURE AND FORESTRY	28
ПОЉОПРИВРЕДА AGRICULTURE	29
5.1. Кравље млијеко и млијечни производи Cow's milk and dairy products	29
5.2. Клање стоке и живине у кланицама Slaughter of livestock and poultry in slaughterhouses	31
5.3. Продаја пољопривредних производа на зеленим пијацама Sale of agricultural products in green markets	33
5.4. Откупљени и продати производи пољопривреде, шумарства и рибарства Purchased and sold products of agriculture, forestry and fishing	34
5.5. Индекси цијена у пољопривреди Agricultural price indices	35

ШУМАРСТВО <i>FORESTRY</i>	36
5.6. Производња шумских сортимената <i>Production of forest assortments</i>	36
5.7. Продаја шумских сортимената <i>Sale of forest assortments</i>	37
ИНДУСТРИЈА <i>INDUSTRY</i>	38
ИНДЕКСИ ИНДУСТРИЈСКЕ ПРОИЗВОДЊЕ <i>INDICES OF INDUSTRIAL PRODUCTION</i>	39
6.1. Изворни индекси индустријске производње према ГИГ <i>Original indices of industrial production by MIGs</i>	39
6.2. Изворни индекси индустријске производње по подручјима и областима КД <i>Original indices of industrial production by sections and divisions of activity classification</i>	40
6.3. Изворни индекси индустријске производње према ГИГ <i>Original indices of industrial production by MIGs</i>	42
6.4. Изворни индекси индустријске производње по подручјима и областима КД <i>Original indices of industrial production by sections and divisions of activity classification</i>	42
6.5. Десезонирани и календарски прилагођени индекси индустријске производње и тренд <i>Seasonally and working-day adjusted indices of industrial production and trend</i>	44
ЗАПОСЛЕНИ У ИНДУСТРИЈИ <i>EMPLOYEES IN INDUSTRY</i>	45
6.6. Индекси запослених у индустрији по подручјима КД <i>Indices of employees in industry by sections of activity classification</i>	45
ГРАЂЕВИНАРСТВО <i>CONSTRUCTION</i>	46
7.1. Изворни индекси производње у грађевинарству <i>Original indices of production in construction</i>	47
7.2. Тромјесечни индекси производње у грађевинарству <i>Quarterly indices of production in construction</i>	48
СПОЉНА ТРГОВИНА <i>EXTERNAL TRADE</i>	49
8.1. Биланс робне размијене са иностранством <i>External trade balance</i>	50
8.2. Вриједност извоза и индекси према подручјима КД <i>Value of export and indices by section of activity classification</i>	51
8.3. Вриједност увоза и индекси према подручјима КД <i>Value of import and indices by section of activity classification</i>	53
8.4. Извоз по земљама најважнијим партнерима <i>Export by main partner country</i>	54
8.5. Увоз по земљама најважнијим партнерима <i>Import by main partner country</i>	55
ДИСТРИБУТИВНА ТРГОВИНА <i>DISTRIBUTIVE TRADE</i>	56
9.1. Индекси промета трговине на мало, у текућим цијенама <i>Indices of turnover in retail trade, current prices</i>	57
УГОСТИТЕЉСТВО <i>HOTELS AND RESTAURANTS</i>	59
10.1. Индекси промета по областима <i>Turnover indices by division</i>	60
ТУРИЗАМ <i>TOURISM</i>	61
11.1. Доласци и ноћења туриста и индекси <i>Tourist arrivals and nights and indices</i>	62
САОБРАЋАЈ И ВЕЗЕ <i>TRANSPORT AND COMMUNICATIONS</i>	64
12.1. Превезени путници и путнички километри по гранама <i>Transported passengers and passenger kilometres by branch</i>	66
12.2. Превезена роба и тонски километри по гранама <i>Transported goods and tonne kilometres by branch</i>	67
12.3. Поштанске услуге <i>Postal activities</i>	67

УВОД

Мјесечни статистички преглед свеобухватна је општа публикација која на једном мјесту даје серију најважнијих показатеља развоја Републике Српске, који су од посебне важности за статистички систем и за које су корисници највише заинтересовани.

У Мјесечном статистичком прегледу приказани су подаци систематизовани у 12 статистичких области. Наведене области углавном су стандардни садржаји као и у сличним публикацијама земаља у региону, а подаци су представљени на мјесечном, тромјесечном и годишњем нивоу.

Подаци приказани у прегледу званични су статистички подаци који се прикупљају и обрађују у складу са Статистичким програмом Републике Српске. Поред података које прикупља и обрађује Републички завод за статистику Републике Српске, у Прегледу се два пута годишње, у јануару и августу, објављују подаци Завода за запошљавање.

Мјесечни подаци статистика спољне трговине су претходни подаци и евентуалне извршене исправке означавају се у Прегледу у којем је извршена исправка.

У табелама изложени су основни подаци из текућег периода са упоредним прегледом података из претходног периода с циљем да се задовоље основне потребе широког круга корисника.

Годишње серије обухватају пет посљедњих узастопних година, тромјесечне осам посљедњих узастопних тромјесечја, а мјесечне серије обухватају период од тринаест посљедњих мјесеци.

Помоћу методе индекса у табеларном и графичком приказу, приказане су релативне промјене вриједности обилежја у различитим временским тренуцима као оригиналне серије. Само у неким поглављима, помоћу методе декомпозиције временских серија приказане су цикличне и сезонске компоненте.

Подаци који се дају по одређеним нивоима класификације дјелатности, исказани су према КД БиХ 2010, која садржајно и структурно у потпуности одговара ЕУ Статистичкој класификацији дјелатности NACE Rev.2.

ПОДРУЧЈА ДЈЕЛАТНОСТИ ПРЕМА КД БиХ 2010¹⁾

- Пољопривреда, шумарство и риболов
- Вађење руда и камена
- Прерађивачка индустрија
- Производња и снабдијевање електричном енергијом, гасом и паром и климатизација
- Снабдијевање водом; канализација, управљање отпадом и дјелатности санације (ремедијације) животне средине
- Грађевинарство
- Трговина на велико и на мало, поправка моторних возила и мотоцикала
- Саобраћај и складиштење
- Дјелатности пружања смјештаја, припреме и послуживања хране, хотелијерство и угоститељство
- Информације и комуникације
- Финансијске дјелатности и дјелатности осигурања
- Пословање некретнинама
- Стручне, научне и техничке дјелатности
- Административне и помоћне услужне дјелатности
- Јавна управа и одбрана; обавезно социјално осигурање
- Образовање
- Дјелатности здравствене заштите и социјалног рада
- Умјетност, забава и рекреација
- Остале услужне дјелатности
- Дјелатности екстериторијалних организација и органа

INTRODUCTION

Monthly Statistical Review is a comprehensive general publication which, in one place, provides a series of the most significant indicators of the development of Republika Srpska, which are of utmost importance for the statistical system and which users find the most interesting.

Monthly Statistical Review presents data systematised into 12 statistical fields. These fields are mostly standard contents, which are also presented in similar publications of the neighbouring countries. Data are presented as monthly, quarterly and annual data.

The data presented in this Review are official statistical data which are collected and processed in accordance with the Statistical Programme of Republika Srpska. In addition to the data collected and processed by the Republika Srpska Institute of Statistics, data obtained from the Employment Office are also published in the Review twice a year, in January and August.

Monthly data of external trade statistics are preliminary data and any corrections made are indicated in the Review in which these corrections were made.

Tables present main data for the current period with a comparative review of data from the previous period, in order to meet basic needs of a wide range of users.

Annual series cover the last five consecutive years, quarterly series cover eight consecutive quarters, while monthly series cover a thirteen-month period from the current and previous year.

Using the index method, tables and graphs show relative changes in the values of characteristics at various time points, as original series. Cyclic and seasonal components are presented in some of the chapters, using the method of time series decomposition.

Data presented by specific level of the activity classification are given in accordance with the KD BiH 2010 which is in its content and structure fully harmonised with the Statistical Classification of Economic Activities NACE Rev.2.

SECTIONS OF ECONOMIC ACTIVITY ACCORDING TO KD BiH 2010¹⁾

- A Agriculture, forestry and fishing
- B Mining and quarrying
- C Manufacturing
- D Electricity, gas, steam and air conditioning supply
- E Water supply; sewerage, waste management and remediation activities
- F Construction
- G Wholesale and retail trade; repair of motor vehicles and motorcycles
- H Transport and storage
- I Accommodation and food service activities
- J Information and communication
- K Financial and insurance activities
- L Real estate activities
- M Professional, scientific and technical activities
- N Administrative and support service activities
- O Public administration and defence; compulsory social security
- P Education
- Q Human health and social work activities
- R Arts, entertainment and recreation
- S Other service activities
- U Activities of extraterritorial organisations and bodies

¹⁾ Класификација дјелатности КД БиХ 2010, заснована на Статистичкој класификацији дјелатности у ЕУ, NACE Rev.2
Classification of economic activities KD BH 2010, based on the Statistical classifications of economic activities EU, NACE Rev.2.

ЗНАКОВИ И СИМБОЛИ

- нема појаве
- *** повјерљив податак
- 0 податак је мањи од 0,5 од дате јединице мјере
- () непотпун, недовољно провјерен или процијењен податак
- * исправљен податак
- ∅ просјек
- ¹⁾ знак за напомену

ЈЕДИНИЦЕ МЈЕРЕ И СКРАЋЕНИЦЕ

ГИГ	Главне индустријске групе дефинисане на основу економске наміјене производа	MIGs	Main industrial groups defined in accordance with economic purpose of products
КД	Класификација дјелатности КД БиХ 2010		
КМ	конвертибилна марка	КМ	convertible mark
хиљ.	хиљаду	thous.	thousand
мил.	милион	mill.	million
t	тона	t	tonnes
km ²	квадратни километар	km ²	square kilometre
m ²	квадратни метар	m ²	square metre
m ³	кубни метар	m ³	cubic metre
I	прво тромјесечје	I	first quarter
II	друго тромјесечје	II	second quarter
III	треће тромјесечје	III	third quarter
IV	четврто тромјесечје	IV	fourth quarter
јан	јануар	Jan	January
феб	фебруар	Feb	February
мар	март	Mar	March
апр	април	Apr	April
мај	мај	May	May
јун	јун	Jun	June
јул	јул	Jul	July
авг	август	Aug	August
сеп	септембар	Sep	September
окт	октобар	Oct	October
нов	новембар	Nov	November
дец	децембар	Dec	December
д. н.	другдје неспоменуто	n.e.c.	not elsewhere classified

SIGNS AND SYMBOLS

- no occurrence
- *** confidential data
- 0 data is lower than 0.5 of the given unit of measure
- () incomplete, not enough adjusted or estimated data
- * corrected data
- ∅ average
- ¹⁾ footnote

UNITS OF MEASURE AND ABBREVIATIONS

КМ	convertible mark
thous.	thousand
mill.	million
t	tonnes
km ²	square kilometre
m ²	square metre
m ³	cubic metre
I	first quarter
II	second quarter
III	third quarter
IV	fourth quarter
Jan	January
Feb	February
Mar	March
Apr	April
May	May
Jun	June
Jul	July
Aug	August
Sep	September
Oct	October
Nov	November
Dec	December
n.e.c.	not elsewhere classified

ОСНОВНИ ПОДАЦИ О РЕПУБЛИЦИ СРПСКОЈ

MAIN DATA ON REPUBLIKA SRPSKA

ГЕОГРАФСКИ ПОДАЦИ GEOGRAPHICAL DATA

ПОВРШИНА, km² (према Дејтонском споразуму) 24 641¹⁾
AREA, km² (according to the Dayton peace agreement)

СТАНОВНИШТВО (процјена)²⁾ POPULATION (estimate)²⁾

2019	1 142 495
2020	1 136 274
2021	1 128 309
2022	1 120 236
2023	1 114 819

БРОЈ СТАНОВНИКА НА 1 km² 45,2
POPULATION PER 1 km²

БРУТО ДОМАЋИ ПРОИЗВОД (ESA 2010), хилџ. КМ GROSS DOMESTIC PRODUCT – ESA 2010, thous. KM

2019	11 251 324
2020	11 131 849
2021	12 501 722
2022	14 536 974
2023	16 085 929

¹⁾ Привремени податак о површини Републике Српске који не укључује дио Брчко дистрикта.
Извор: Републичка управа за геодетске и имовинско-правне послове
Temporary data on the surface area of Republika Srpska which do not include the portion of Brčko District.
Source: Republic Administration for Geodetic and Property-Legal Affairs

²⁾ Подаци о укупном броју становника за 2023. годину процијенени су на основу резултата Пописа становништва спроведеног у октобру 2013. године, као и годишњих резултата обраде статистике природног и миграторног кретања становништва.
Data on the total population for 2023 were estimated based on the results of the Census of Population, which was conducted in October 2013, and based on annual results of the processing of statistics on natural and migratory population movements.



СТАНОВНИШТВО

POPULATION



ПРИРОДНО КРЕТАЊЕ

У Републици Српској у четвртм тромјесечју 2024. године регистровано је 2 241 живорођено и 3 469 умрлих лица. Број живорођених лица у четвртм тромјесечју 2024. године већи је за 5,4% у односу на четврто тромјесечје 2023. године, док је број умрлих у четвртм тромјесечју 2024. године већи за 3,8% у односу на четврто тромјесечје 2023. године. У четвртм тромјесечју 2024. године број регистрованих склопљених бракова мањи је за 10,2% док је број регистрованих разведених бракова већи за 6%, у односу на исти период 2023. године.

Подаци о рођеним, умрлим лицима и о закљученим браковима прикупљају се од матичних служби, а подаци о разведеним браковима прикупљају се од судова надлежних за разводе бракова.

Статистика рођења обухвата живорођене и мртворођене. Статистика умрлих лица обухвата сваки случај смрти. Статистика закључених бракова обухвата бракове који су закључени на законом предвиђени начин, тј. оне које су уписани у матичну књигу вјенчаних. Статистика разведених бракова обухвата бракове који су разведени правоснажном пресудом надлежног суда.

Исказани тромјесечни подаци о броју живорођених, умрлих лица, склопљених и разведених бракова, представљају укупан број регистрованих случајева у матичним службама и судовима Републике Српске, а годишњи подаци исказују се по мјесту уобичајеног становања.

NATURAL MOVEMENTS

In the fourth quarter of 2024, the number of registered livebirths in Republika Srpska was 2,241, while there were 3,469 death cases. Compared to the same period of 2023, in the fourth quarter of 2024 the number of registered livebirths increased by 5.4%, while the number of deaths increased by 3.8%. In the fourth quarter of 2024, the number of registered marriages decreased by 10.2% and the number of divorces increased by 6% in comparison with the same period of 2023.

Data on births, deaths and marriages are obtained from the registry offices, while the competent courts provide data on divorces.

Birth statistics covers live births and stillbirths. Death statistics covers each death case. Marriage statistics covers marriages concluded in a legal manner, i.e. marriages entered into the marriages register. Divorce statistics covers all marriages divorced by final court order from a competent court.

Presented quarterly data on the number of live births, deceased persons, marriages and divorces represent the total number of registered cases in the registry offices and courts of Republika Srpska. Annual data are shown by place of usual residence.

1.1. Природно кретање становништва¹⁾

Natural changes of population¹⁾

	Живорођени Livebirths			Умрли Deaths			Бракови Marriages	
	укупно total	мушко male	женско female	укупно total	мушко male	женско female	склопљени married	разведени divorced
2023								
I	1 986	1 030	956	3 882	1 979	1 903	748	169
II	1 996	1 024	972	3 262	1 677	1 585	1 460	244
III	2 348	1 215	1 133	3 085	1 549	1 536	1 723	181
IV	2 127	1 119	1 008	3 341	1 724	1 617	1 201	218
2024								
I	2 067	1 074	993	4 040	2 046	1 994	774	120
II	1 912	998	914	3 185	1 607	1 578	1 234	209
III	2 212	1 113	1 099	3 511	1 824	1 687	1 622	217
IV	2 241	1 154	1 087	3 469	1 770	1 699	1 078	231

¹⁾ Тромјесечни подаци су подложни промјенама до њиховог коначног годишњег објављивања. / Quarterly data are subject to change until their final annual publication.

Графикон 1. Живорођени и умрли по тромјесечјима

Graph 1. Live births and deaths by quarters

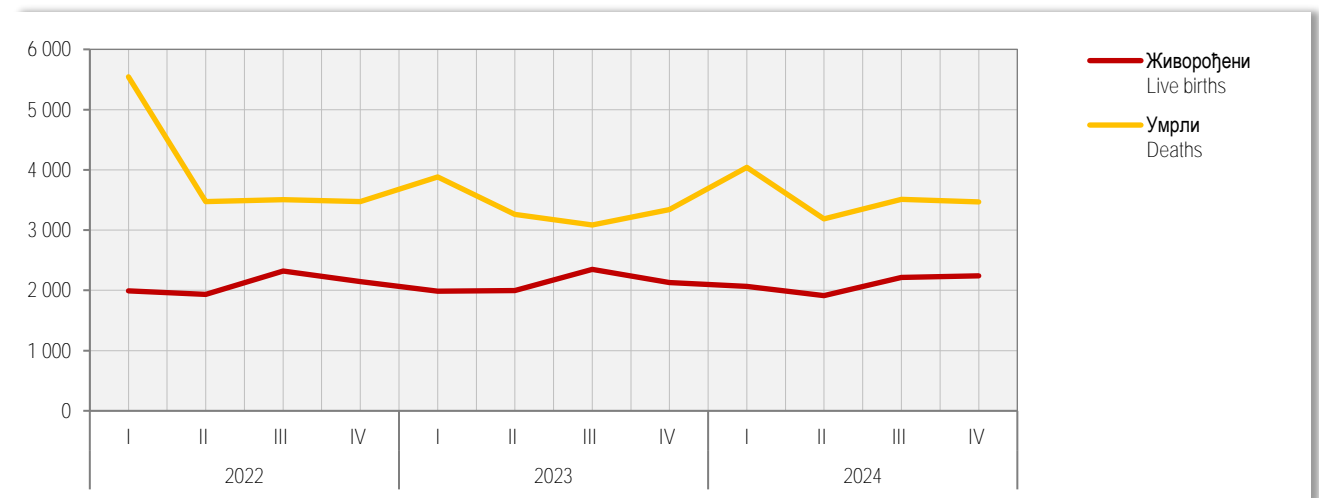

СТАНОВНИШТВО

POPULATION

УНУТРАШЊЕ МИГРАЦИЈЕ

У четвртм тромјесечју 2024. године, у Републици Српској број досељеног становништва био је за 8 мањи него број одсељеног.

Административни извор података за статистичку активност унутрашње миграције становништва Републике Српске је Агенција за идентификациона документа, евиденцију и размјену података Босне и Херцеговине.

Законска обавеза пријаве и одјаве пребивалишта заснива се на Закону о пребивалишту и боравишту држављана БиХ ("Службени гласник БиХ", број 32/01). Републички завод за статистику тромјесечно преузима разврстане податке о пријавама и одјавама пребивалишта за ниво Републике Српске од Агенције за идентификациона документа, евиденцију и размјену података Босне и Херцеговине.

Претходни подаци објављени у овом Прегледу обухватају кретања становништва на територији Републике Српске на основу веза одјаве/пријаве пребивалишта држављана Републике Српске, ФБиХ/БиХ.

INTERNAL MIGRATION

In the fourth quarter of 2024, Republika Srpska recorded fewer immigration cases than emigration, namely there were 8 immigrants fewer.

The administrative source of data for the survey on internal migrations of population of Republika Srpska is the Agency for Identification Documents, Registers and Data Exchange of Bosnia and Herzegovina.

The legal obligation of the registration/cancellation of the place of residence is stipulated in the Law on Permanent and Temporary Residence of Citizens of BH ("Official Gazette of BH", No. 32/01). The Republika Srpska Institute of Statistics takes over quarterly breakdowns of the registrations/cancellations of the place of residence at the Republika Srpska level from the Agency for Identification Documents, Registers and Data Exchange of Bosnia and Herzegovina.

Preliminary data published in this Review cover population movements on the territory of Republika Srpska, based on the relations between registrations/cancellations of the place of residence of citizens of Republika Srpska, the FBH and BH.

1.2. Досељено и одсељено становништво¹⁾

Immigrated and emigrated population¹⁾

	Досељено Immigration			Одсељено Emigration			Салдо Net migration		
	укупно total	мушко male	женско female	укупно total	мушко male	женско female	укупно total	мушко male	женско female
2023									
I	2 177	994	1 183	2 106	968	1 138	71	26	45
II	2 009	873	1 136	1 934	837	1 097	75	36	39
III	2 761	1 179	1 582	2 640	1 092	1 548	121	87	34
IV	2 210	1 002	1 208	2 269	976	1 293	-59	26	-85
2024									
I	2 188	1 012	1 176	2 158	976	1 182	30	36	-6
II	2 265	996	1 269	2 171	942	1 229	94	54	40
III	3 292	1 501	1 791	3 153	1 381	1 772	139	120	19
IV	2 174	946	1 228	2 182	949	1 233	-8	-3	-5

¹⁾ Тромјесечни подаци су подложни промјенама до њиховог коначног годишњег објављивања.
Quarterly data are subject to change until their final annual publication.

ΠΛΑΤΕ
WAGES



PLATE
WAGES

Просјечна нето плата исплаћена у децембру 2024. године износила је 1 438 КМ и номинално је већа за 1,3%, а реално за 0,8% у односу на претходни мјесец. У односу на исти мјесец прошле године, просјечна нето плата номинално је већа за 10,3%, а реално за 8,2%.

Просјечна бруто плата исплаћена у децембру 2024. године износила је 2 202 КМ и номинално је већа за 1,4%, а реално за 0,9% у односу на претходни мјесец.

Највиша просјечна нето плата у децембру 2024. године, посматрано по подручјима дјелатности, исплаћена је у подручју Информације и комуникације и износила је 1 846 КМ, а најнижа у подручју Пословање некретнинама, 1 110 КМ.

У децембру 2024. године, у односу на новембар 2024. године, највећи номинални раст нето плате забиљежен је у подручјима Административне и помоћне услужне дјелатности 5,5%, Производња и снабдијевање електричном енергијом, гасом, паром и климатизација 3,6% и Информације и комуникације 3,3%.

У децембру 2024. године, у односу на новембар 2024. године, номинално смањење нето плате забиљежено је у подручјима, Пословање некретнинама 5,3%, Стручне, научне и техничке дјелатности 2,4% и Финансијске дјелатности и дјелатности осигурања 1,2%.

Подаци о просјечним платама су добијени на основу Мјесечног извјештаја о запосленима и платама запослених, РАД-1, које достављају пословни субјекти и њихове јединице у саставу, без обзира на облик организовања и облик власништва. Као основ за добијање података служи постојећа финансијско-књиговодствена документација, као и кадровска односно персонална евиденција.

Мјесечна статистичка активност о запосленима и платама запослених (РАД-1), на бази које се прикупљају подаци о исплаћеним платама, спроводи се на узорку којим је обухваћено око 70% укупног броја запослених у пословним субјектима. Критеријуми који су коришћени за избор јединица у узорак су: општина, подручје Класификације дјелатности и величина пословног субјекта дефинисана на основу броја запослених. Због непотпуног оквира, који је заснован на административном извору, мјесечним узорком нису обухваћени предузетници.

Просјечне бруто и нето плате рачунају се тако што се укупно исплаћена маса плата у мјесецу дијели са бројем запослених на које се односе извршене исплате. Номинални индекс просјечних нето плата је однос између номиналних износа просјечних нето плата у одређеним периодима посматрања. Реални индекс је однос између номиналног индекса просјечних нето плата и индекса потрошачких цијена у одговарајућем периоду.

Бруто плате и нето плате обухватају исплате за рад у пуном, краћем од пуног и дужем од пуног радног времена (прековремени рад) и накнаде плата за неизвршене а плаћене часове рада (годишњи одмор, државне празнике и нерадне дане утврђене законом, плаћено одсуство, одсутност за стручно усавршавање, застоје у раду без кривице запослених и боловање које иде на терет послодавца).

Бруто плате и нето плате не обухватају остала лична примања као што су топли оброк, превоз, регрес, солидарна помоћ, једнократна новчана помоћ и сл. Не укључују се ни примања по уговору о повременим и привременим пословима, накнаде за ауторска дјела, отпремнине и јубиларне награде, те остале бенефиције запослених, као ни накнаде за боловање које не иде на терет послодавца.

Average net wage paid in December 2024 amounted to 1,438 BAM and nominally it was 1.3% higher and really it was 0.8% higher in comparison with the previous month. Compared to the same month of the previous year, average net wage was nominally 10.3% higher and really 8.2% higher.

Average gross wage paid in December 2024 amounted to 2,202 BAM and nominally it was 1.4% higher and really it was 0.9% higher in comparison with the previous month.

The highest average net wage in December 2024, by section of economic activities, was paid in the section Information and communication and it amounted to 1,846 BAM, while the lowest one was paid in the section Real estate activities 1,110 BAM.

In December 2024, compared to November 2024, the highest nominal increase in net wages was recorded in the sections Administrative and support service activities 5.5%, Electricity, gas, steam and air-conditioning supply 3.6%, and Information and communication 3.3%.

In December 2024, compared to November 2024, nominal decrease in net wages was recorded in the sections Real estate activities 5.3%, Professional, scientific and technical activities 2.4% and Financial and insurance activities 1.2%.

Data on average wages were obtained through the Monthly report on employees and their wages, RAD-1, submitted by business entities and their units in composition, regardless of their form of organisation and type of ownership. The existing financial and bookkeeping documentation and personnel records are used as the basis for obtaining data.

Monthly statistical activity on employees and their wages (RAD-1), based on which the data on paid wages are collected, is carried out on a sample covering approximately 70% of the total number of employees of business entities. The criteria used to select units for the sample are the following: municipality, section of the Classification of Economic Activities and business entity size, defined based on the number of employees. Since the framework is not complete, as it is based on an administrative source, entrepreneurs are not covered by the monthly sample.

Average gross and net wages represent a quotient between total paid wages in a month and number of employees paid in the reference month. Nominal index of average net wages represents a ratio between nominal amounts of average net wages in certain observation periods. Real index is a ratio between the nominal index of average net wages and the consumer price index in a given period.

Gross wages and net wages cover salaries for full time, part time and overtime work, payments from business entity resources for paid but not worked hours, such as annual leave, national holidays and days off as prescribed by law, paid leave, paid leave for vocational training, work interruptions without employees' fault and sick-leave paid by employer.

Gross wages and net wages do not cover other personal income, such as money for luncheon vouchers, transport to/from work place, recourse, solidarity aid and one-off financial aid, etc. Payments based on contracts for temporary and occasional jobs, author compensations, severance pays, jubilee benefits, and other benefits to employees are not covered. Also, wages do not include payments for sick leave that are not paid by the employer.

2.1. Просјечне исплаћене бруто плате по подручјима КД
Average gross wages paid by section of activity classification

КМ

	2020	2021	2022	2023	2024	2023	2024											
						дец	јан	феб	мар	апр	мај	јун	јул	авг	сеп	окт	нов	дец
						Dec	Jan	Feb	Mar	Apr	May	Jun	Jul	Aug	Sep	Oct	Nov	Dec
УКУПНО TOTAL	1 485	1 546	1 730	1 937	2 146	1 988	2 001	2 129	2 130	2 140	2 146	2 182	2 165	2 157	2 159	2 171	2 172	2 202
A Пољопривреда, шумарство и риболов Agriculture, forestry and fishing	1 201	1 239	1 421	1 613	1 819	1 648	1 669	1 761	1 833	1 863	1 855	1 824	1 810	1 850	1 870	1 796	1 849	1 839
B Вађење руда и камена Mining and quarrying	1 950	2 073	2 235	2 531	2 716	2 571	2 559	2 747	2 685	2 746	2 657	2 783	2 773	2 683	2 709	2 752	2 735	2 770
C Прерађивачка индустрија Manufacturing	1 132	1 193	1 333	1 493	1 750	1 560	1 558	1 705	1 714	1 736	1 771	1 806	1 772	1 790	1 762	1 777	1 783	1 838
D Производња и снабдијевање електричном енергијом, гасом и паром и климатизација Electricity, gas, steam and air conditioning supply	1 955	2 087	2 252	2 458	2 694	2 506	2 520	2 739	2 680	2 711	2 664	2 786	2 716	2 647	2 716	2 706	2 672	2 767
E Снабдијевање водом; канализација, управљање отпадом и дјелатности санације (ремедијације) животне средине Water supply; sewerage, waste management and remediation activities	1 297	1 332	1 441	1 593	1 898	1 667	1 665	1 908	1 897	1 898	1 911	1 940	1 911	1 934	1 931	1 916	1 910	1 947
F Грађевинарство Construction	1 015	1 112	1 252	1 430	1 676	1 494	1 475	1 643	1 664	1 679	1 677	1 687	1 693	1 701	1 702	1 721	1 733	1 740
G Трговина на велико и на мало, поправка моторних возила и мотоцикала Wholesale and retail trade; repair of motor vehicles and motorcycles	1 132	1 178	1 362	1 572	1 883	1 641	1 674	1 880	1 900	1 883	1 864	1 907	1 895	1 893	1 902	1 921	1 928	1 942
H Саобраћај и складиштење Transport and storage	1 141	1 150	1 286	1 488	1 720	1 626	1 558	1 744	1 750	1 757	1 712	1 734	1 718	1 732	1 742	1 726	1 731	1 741
I Дјелатности пружања смјештаја, припреме и послуживања хране, хотелијерство и угоститељство Accommodation and food service activities	1 103	1 111	1 312	1 534	1 730	1 575	1 593	1 748	1 761	1 735	1 723	1 746	1 731	1 726	1 732	1 754	1 753	1 765
J Информације и комуникације Information and communication	2 083	2 117	2 405	2 584	2 757	2 616	2 673	2 727	2 669	2 671	2 734	2 771	2 776	2 833	2 793	2 779	2 790	2 885
K Финансијске дјелатности и дјелатности осигурања Financial and insurance activities	2 311	2 412	2 408	2 607	2 869	2 770	2 756	2 797	2 905	2 832	2 871	2 804	3 006	2 868	2 981	2 859	2 883	2 860
L Пословање некретнинама Real estate activities	1 212	1 289	1 513	1 560	1 738	1 641	1 599	1 694	1 709	1 777	1 748	1 749	1 776	1 820	1 749	1 793	1 789	1 694
M Стручне, научне и техничке дјелатности Professional, scientific and technical activities	1 469	1 596	1 806	2 035	2 445	2 106	2 177	2 256	2 429	2 398	2 493	2 449	2 426	2 490	2 512	2 567	2 607	2 577
N Административне и помоћне услужне дјелатности Administrative and support service activities	1 168	1 336	1 462	1 641	1 994	1 709	1 734	1 956	1 932	2 093	1 969	2 040	2 025	2 001	1 953	2 009	2 060	2 190
O Јавна управа и одбрана; обавезно социјално осигурање Public administration and defence; compulsory social security	1 972	2 013	2 231	2 460	2 550	2 468	2 499	2 549	2 513	2 544	2 543	2 575	2 557	2 561	2 549	2 567	2 562	2 582
P Образовање Education	1 540	1 585	1 818	2 027	2 148	2 034	2 042	2 114	2 144	2 148	2 183	2 177	2 149	2 150	2 154	2 178	2 172	2 167
Q Дјелатности здравствене заштите и социјалног рада Human health and social work activities	1 818	1 894	2 183	2 445	2 508	2 453	2 470	2 548	2 538	2 484	2 469	2 563	2 549	2 482	2 493	2 495	2 488	2 516
R Умјетност, забава и рекреација Arts, entertainment and recreation	1 081	1 220	1 396	1 681	1 965	1 771	1 790	1 951	1 921	1 961	1 942	1 975	1 967	1 945	1 983	2 015	2 048	2 067
S Остале услужне дјелатности Other service activities	1 445	1 558	1 676	1 823	2 146	1 921	1 924	2 101	2 123	2 132	2 155	2 197	2 157	2 190	2 170	2 166	2 199	2 232

2.2. Просјечне исплаћене нето плате по подручјима КД
Average net wages paid by section of activity classification

KM

	2020	2021	2022	2023	2024	2024												
						2024												
						дец Dec	јан Jan	феб Feb	мар Mar	апр Apr	мај May	јун Jun	јул Jul	авг Aug	сеп Sep	окт Oct	нов Nov	дец Dec
УКУПНО TOTAL	956	1 004	1 144	1 274	1 404	1 304	1 312	1 392	1 394	1 400	1 403	1 426	1 416	1 411	1 412	1 420	1 420	1 438
A Пољопривреда, шумарство и риболов Agriculture, forestry and fishing	779	808	942	1 064	1 188	1 084	1 095	1 155	1 197	1 214	1 211	1 194	1 187	1 203	1 216	1 169	1 204	1 203
B Вађење руда и камена Mining and quarrying	1 233	1 318	1 448	1 631	1 742	1 654	1 647	1 759	1 723	1 760	1 706	1 783	1 776	1 724	1 738	1 764	1 754	1 775
C Прерађивачка индустрија Manufacturing	772	820	936	1 045	1 208	1 083	1 086	1 182	1 186	1 200	1 221	1 240	1 224	1 233	1 216	1 226	1 228	1 259
D Производња и снабдијевање електричном енергијом, гасом и паром и климатизација Electricity, gas, steam and air conditioning supply	1 235	1 326	1 455	1 582	1 726	1 611	1 620	1 753	1 717	1 736	1 708	1 781	1 740	1 697	1 739	1 733	1 712	1 774
E Снабдијевање водом; канализација, управљање отпадом и дјелатности санације (ремедијације) животне средине Water supply; sewerage, waste management and remediation activities	838	867	959	1 053	1 241	1 098	1 097	1 245	1 239	1 240	1 247	1 266	1 249	1 272	1 262	1 251	1 247	1 271
F Грађевинарство Construction	661	726	837	952	1 104	993	981	1 085	1 097	1 107	1 105	1 111	1 115	1 118	1 118	1 129	1 138	1 141
G Трговина на велико и на мало, поправка моторних возила и мотоцикала Wholesale and retail trade; repair of motor vehicles and motorcycles	736	770	908	1 040	1 230	1 080	1 101	1 229	1 247	1 230	1 218	1 245	1 237	1 236	1 241	1 252	1 257	1 265
H Саобраћај и складиштење Transport and storage	740	755	862	987	1 129	1 071	1 030	1 143	1 148	1 150	1 125	1 139	1 126	1 138	1 141	1 131	1 134	1 141
I Дјелатности пружања смјештаја, припреме и послуживања хране, хотелијерство и угоститељство Accommodation and food service activities	719	729	880	1 013	1 132	1 038	1 048	1 144	1 153	1 139	1 127	1 143	1 132	1 129	1 134	1 144	1 145	1 153
J Информације и комуникације Information and communication	1 314	1 345	1 552	1 663	1 767	1 683	1 717	1 749	1 711	1 717	1 751	1 773	1 780	1 814	1 788	1 787	1 787	1 846
K Финансијске дјелатности и дјелатности осигурања Financial and insurance activities	1 449	1 515	1 550	1 667	1 828	1 766	1 758	1 786	1 855	1 806	1 833	1 791	1 909	1 830	1 899	1 814	1 840	1 817
L Пословање некретнимима Real estate activities	784	839	1 006	1 024	1 145	1 069	1 064	1 119	1 120	1 170	1 149	1 161	1 169	1 197	1 148	1 181	1 172	1 110
M Стручне, научне и техничке дјелатности Professional, scientific and technical activities	940	1 024	1 183	1 340	1 617	1 374	1 405	1 473	1 610	1 584	1 655	1 611	1 596	1 643	1 666	1 717	1 761	1 718
N Административне и помоћне услужне дјелатности Administrative and support service activities	759	868	969	1 074	1 283	1 100	1 118	1 260	1 257	1 329	1 248	1 297	1 292	1 276	1 246	1 318	1 349	1 423
O Јавна управа и одбрана; обавезно социјално осигурање Public administration and defence; compulsory social security	1 244	1 280	1 441	1 583	1 639	1 588	1 606	1 637	1 617	1 636	1 632	1 654	1 643	1 646	1 639	1 650	1 647	1 660
P образовање Education	973	1 013	1 179	1 310	1 384	1 314	1 319	1 362	1 381	1 383	1 407	1 408	1 384	1 386	1 389	1 403	1 395	1 392
Q Дјелатности здравствене заштите и социјалног рада Human health and social work activities	1 152	1 208	1 413	1 576	1 622	1 581	1 588	1 638	1 633	1 610	1 601	1 658	1 651	1 609	1 615	1 618	1 611	1 630
R Умјетност, забава и рекреација Arts, entertainment and recreation	704	794	929	1 104	1 279	1 158	1 170	1 269	1 248	1 271	1 262	1 287	1 280	1 271	1 289	1 316	1 329	1 345
S Остале услужне дјелатности Other service activities	925	1 001	1 101	1 195	1 390	1 255	1 257	1 364	1 378	1 382	1 397	1 416	1 398	1 418	1 405	1 402	1 423	1 443

Графикон 2. Просјечне бруто и нето плате, по мјесецима

Graph 2. Average gross and net wages, by month

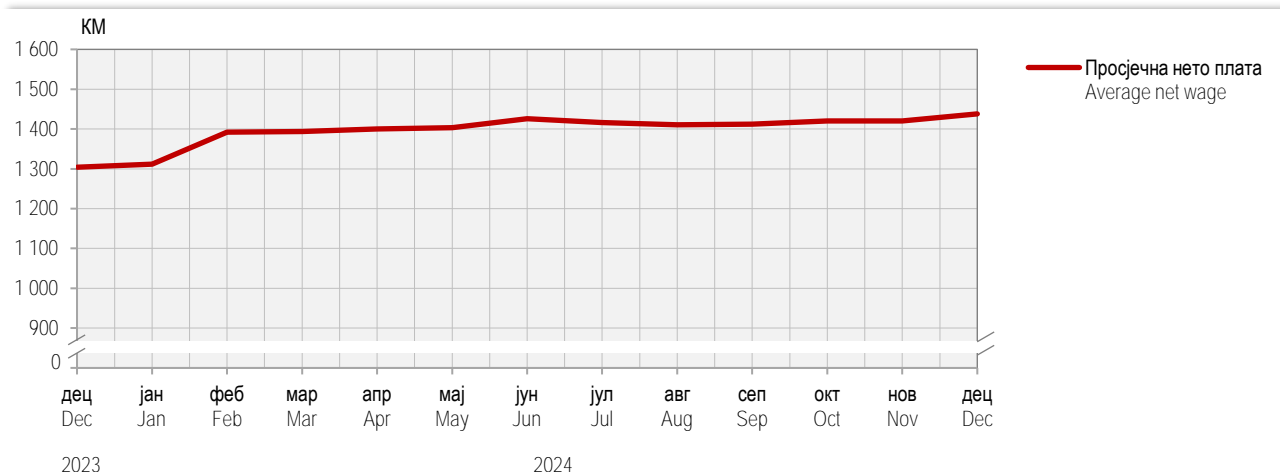
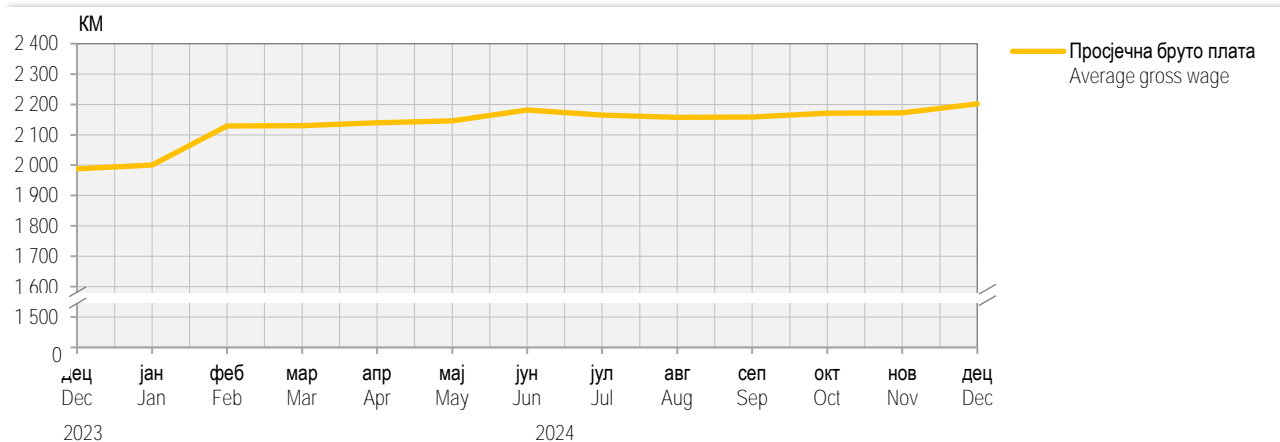

2.3. Номинални и реални индекси нето плате

Nominal and real indices of net wages

	Номинални индекси <i>Nominal indices</i>			Реални индекси <i>Real indices</i>		
	претходни мјесец = 100 <i>previous month = 100</i>	исти мјесец претходне године = 100 <i>same month of the previous year = 100</i>	Ø2023=100	претходни мјесец = 100 <i>previous month = 100</i>	исти мјесец претходне године = 100 <i>same month of the previous year = 100</i>	Ø2023=100
2023						
дец / Dec	100,6	107,1	102,4	100,9	103,7	101,4
2024						
јан / Jan	100,6	107,8	103,0	100,3	104,7	101,8
феб / Feb	106,1	110,8	109,3	105,6	107,8	107,5
мар / Mar	100,1	110,8	109,4	99,7	107,9	107,3
апр / Apr	100,4	110,7	109,9	100,4	108,0	107,6
мај / May	100,2	109,6	110,1	100,4	107,1	108,2
јун / Jun	101,6	111,1	111,9	102,2	109,2	110,5
јул / Jul	99,3	110,8	111,1	99,3	108,8	109,7
авг / Aug	99,6	109,7	110,8	99,3	108,5	108,9
сеп / Sep	100,1	110,6	110,8	100,0	110,1	108,9
окт / Oct	100,6	110,1	111,5	100,5	109,5	109,4
нов / Nov	100,0	109,6	111,5	99,6	108,4	109,0
дец / Dec	101,3	110,3	112,9	100,8	108,2	109,8

...

ТРОМЈЕСЕЧНИ БРУТО ДОМАЋИ ПРОИЗВОД
QUARTERLY GROSS DOMESTIC PRODUCT



Реални раст бруто домаћег производа (БДП) у трећем тромјесечју 2024. године, у односу на треће тромјесечје 2023. године, износио је 2,9%.

Посматрано по подручјима класификације дјелатности груписаним на ниво А10, у трећем тромјесечју 2024. године значајан реални раст бруто додате вриједности забиљежен је у подручјима: (G, H, I) *Трговина на велико и трговина на мало, оправка моторних возила, мотоцикала; Саобраћај и складиштење; Дјелатности пружања смјештаја, припреме и послуживања хране, хотелијерство и угоститељство за 8,1%, (K) Финансијске дјелатности и дјелатности осигурања за 5,7%, док је реални пад бруто додате вриједности забиљежен у подручјима: (B,C,D,E) Вађење руда и камена; Прерађивачка индустрија; Производња и снабдијевање електричном енергијом, гасом, паром и климатизација; Снабдијевање водом, канализација, управљање отпадом и дјелатности санације (ремедијације) животне средине за 3,7% а од тога у (C) Прерађивачка индустрија за 3,3%.*

Тромјесечни Бруто домаћи производ један је од најважнијих макроекономских индикатора на нивоу укупне економије. То је најактуелнији тромјесечни индикатор који је изузетно битан и неопходан за анализу економских кретања у текућој години и за поуздану рану процјену БДП-а за претходну годину.

Бруто домаћи производ представља суму бруто додатих вриједности свих дјелатности укупне економије умањену за услуге финансијског посредовања индиректно мјерене (FISIM) и увећану за нето порезе (порези на производе минус субвенције на производе). Обрачун тромјесечног БДП-а заснива се на истим принципима и дефиницијама као и годишњи обрачун, односно на методолошким основама Европског система рачуна из 2010. године (*European System of Accounts - ESA 2010*), као и на приручницима за тромјесечне националне рачуне Међународног монетарног фонда и Евростата.

Тромјесечни БДП обрачунат је по производном приступу, на нивоу области и подручја класификације дјелатности. За обрачун тромјесечног БДП-а коришћена је метода екстраполације на бруто вриједност производње и међуфазну потрошњу. Главни извори података су резултати званичних статистичких истраживања (пољопривреде, индустрије, грађевинарства, трговине, угоститељства, саобраћаја, плата и запослених, цијена, спољне трговине итд.) и административни извори података (доступни тромјесечни финансијски извјештаји предузећа, Министарство финансија Републике Српске, Агенција за банкарство Републике Српске, Агенција за осигурање Републике Српске итд.).

Усклађивање БДП-а обрачунаог у тромјесечној и годишњој периодици врши се након објављивања годишњих података примјеном пропорционалне Denton методе (минимизирањем апсолутних разлика кроз релативно подешавање тромјесечних података – текуће тромјесечје у односу на претходно) чиме се постиже конзистентност тромјесечних и годишњих серија података, при чему је сума вриједности четири тромјесечја једнака вриједности добијеној годишњим обрачуном.

Десезонирање је процес декомпозиције временских серија којим се отклања утицај сезонских флукуација на њихово кретање. Серије података су сезонски подешене на највишем нивоу агрегације, користећи директну методу, TRAMO/SEATS метод у оквиру JDEMETRA+ програма.

Тромјесечни подаци текуће године подложни су промјенама до њиховог објављивања за четврто тромјесечје. Послије објављивања података за четврто тромјесечје, тромјесечни подаци могу да се мијењају само у циљу усклађивања са годишњим подацима.

In the third quarter of 2024, compared to the third quarter of 2023, an increase by 2.9% was recorded in real gross domestic product.

By section of the Classification of Economic Activities aggregated at the level A10, in the third quarter of 2024, a significant real growth in gross value added was recorded in the following sections (G, H, I) Wholesale and retail trade, repair of motor vehicles, motorcycles; Transport and storage; Accommodation and food service activities by 8.1%, (K) Financial and insurance activities by 5.7%, while a real decline in gross value added was recorded in the following sections: (B,C,D,E) Mining and quarrying; Manufacturing; Electricity, gas, steam and air-conditioning supply; Water supply, sewerage, waste management and remediation activities by 3.7%, of which in (C) Manufacturing by 3.3%.

Quarterly Gross domestic product is one of the most important macroeconomic indicators at the level of total economy. It is the most current quarterly indicator which is particularly important and necessary for the analysis of economic trends in the current year, as well as for a reliable early estimate of GDP for the previous year.

Gross domestic product represents a sum of gross value added of all activities of total economy minus financial intermediation services indirectly measured (FISIM) plus net taxes (taxes on products minus subsidies on products). The calculation of quarterly GDP is based on the same principles and definitions as annual calculation, that is, on the methodological basis of the European System of Accounts of 2010, as well as on manuals for quarterly national accounts of the International Monetary Fund and Eurostat.

Quarterly GDP is calculated using the production approach, at the level of divisions and sections of the Classification of Economic Activities. For the calculation of quarterly GDP, the method of extrapolation on output and intermediate consumption was used. Main sources of data are results of official statistical surveys (agriculture, industry, construction, trade, hotels and restaurants, transport, wages and employees, prices, external trade, etc.) and administrative sources of data (available quarterly financial reports of enterprises, Ministry of Finance of Republika Srpska, Banking Agency of Republika Srpska, Insurance Agency of Republika Srpska etc.).

Harmonisation of GDP calculated quarterly and annually is carried out upon the publishing of annual data, applying the proportional Denton method (by minimising absolute differences through relative adjustment of quarterly data – current quarter compared to the previous one), in order to achieve the consistency of quarterly and annual series of data, with the sum of values of the four quarters being equal to the value obtained through the annual calculation.

Seasonal adjustment is a process of decomposition of time series, used to remove the effects of seasonal fluctuations on their trends. Series of data are seasonally adjusted at the highest level of aggregation, using the direct method, using the TRAMO/SEATS method as implemented in the JDEMETRA+ programme.

Quarterly data for the current year are prone to changes to the moment of the publishing of data for the fourth quarter. After the publishing of data for the fourth quarter, quarterly data are prone to changes only for the purpose of harmonisation with annual data.

ТРОМЈЕСЕЧНИ БРУТО ДОМАЋИ ПРОИЗВОД QUARTERLY GROSS DOMESTIC PRODUCT

3.1. Тромјесечна бруто додата вриједност и бруто домаћи производ, текуће цијене Quarterly gross value added and gross domestic product, current prices

хиљ. КМ / thous. KM

	2022	2023				2024 ¹⁾			
	IV	I	II	III	IV	I	II	III	
A	270 883	248 465	292 952	347 128	304 915	253 752	301 331	356 219	A
B, C, D, E	832 639	766 466	801 494	834 032	885 163	761 722	780 976	820 649	B, C, D, E
од тога, C	525 590	439 074	473 341	483 977	504 441	420 927	462 836	482 768	of which, C
F	281 274	120 752	203 035	270 326	321 729	125 967	213 205	283 221	F
G, H, I	669 183	577 776	667 597	737 959	721 159	653 051	744 662	807 170	G, H, I
J	160 861	159 363	181 615	199 559	196 662	172 517	187 906	210 316	J
K	118 194	123 331	138 832	147 674	143 395	137 554	153 614	164 196	K
L	122 884	122 354	128 552	130 146	134 962	126 147	132 457	134 514	L
M, N	128 708	129 041	135 662	146 346	152 966	144 222	143 780	158 706	M, N
O, P, Q	657 497	632 058	661 472	686 006	686 085	658 242	699 152	718 626	O, P, Q
R, S	131 378	119 246	120 754	137 385	148 334	130 104	129 126	144 592	R, S
FISIM (минус)	69 090	77 369	104 007	84 530	94 424	88 951	118 636	96 044	FISIM (minus)
Бруто додата вриједност	3 304 411	2 921 484	3 227 957	3 552 031	3 600 946	3 074 328	3 367 572	3 702 166	Gross value added
Нето порези на производе	670 210	635 945	715 006	690 419	742 140	722 237	830 163	800 789	Neto taxes on products
Бруто домаћи производ	3 974 621	3 557 429	3 942 963	4 242 449	4 343 086	3 796 564	4 197 735	4 502 955	Gross domestic product

3.2. Тромјесечна бруто додата вриједност и бруто домаћи производ, стопе реалног раста, промјене у односу на исто тромјесје претходне године Quarterly gross value added and gross domestic product, real growth rates, changes compared to the same quarter of the previous year

%

	2022	2023				2024 ¹⁾			
	IV	I	II	III	IV	I	II	III	
A	-3,0	0,8	3,0	3,4	3,5	0,5	0,7	0,3	A
B, C, D, E	-2,2	-2,2	-4,3	-0,6	-3,6	-4,1	-6,7	-3,7	B, C, D, E
од тога, C	-1,9	-4,0	-7,1	-6,6	-8,5	-5,2	-4,9	-3,3	of which, C
F	2,5	7,1	6,2	5,1	7,1	1,5	3,7	4,0	F
G, H, I	6,9	-0,9	-0,2	-0,4	2,1	8,0	8,3	8,1	G, H, I
J	7,1	7,1	10,9	11,6	12,6	5,8	3,2	4,0	J
K	1,2	5,9	6,1	7,0	7,7	6,1	5,5	5,7	K
L	0,8	1,2	2,0	1,5	2,1	0,5	0,7	1,1	L
M, N	4,8	8,1	9,3	9,3	10,7	5,4	2,0	2,5	M, N
O, P, Q	3,6	2,2	2,8	2,5	2,6	1,0	1,4	1,7	O, P, Q
R, S	8,2	7,6	7,7	7,7	8,5	4,5	4,4	3,9	R, S
FISIM (минус)	0,7	6,3	7,0	7,7	8,0	5,4	4,7	4,9	FISIM (minus)
Бруто додата вриједност	2,4	1,3	1,4	2,4	2,5	1,8	1,1	2,1	Gross value added
Нето порези на производе	1,5	0,2	1,2	2,5	3,0	7,1	7,2	7,0	Neto taxes on products
Бруто домаћи производ	2,3	1,1	1,4	2,4	2,6	2,8	2,2	2,9	Gross domestic product

¹⁾ Процјена/Estimate

Графикон 3. Стопе реалног раста БДП-а, промјене у односу на исто тромјесечје претходне године
Graph 3. Real growth rates of GDP, changes compared to the same quarter of the previous year

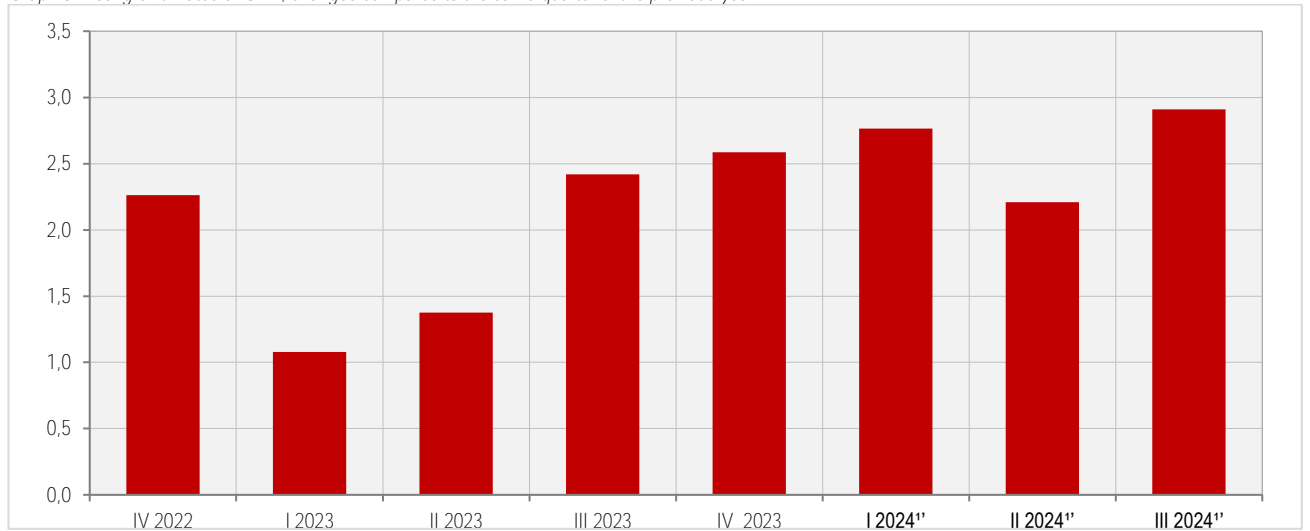

¹⁾ Процјена/Estimate

ЦИЈЕНЕ
PRICES



5.-

9.⁹⁵
2.-

5.-

7.⁵⁰
2.-

7.⁵⁰
2.-

10.-

7.-

6.⁹⁵

15.-

5.-

1.-

1.-

15.-

ПОТРОШАЧКЕ ЦИЈЕНЕ

Укупан индекс потрошачких цијена у Републици Српској, у децембру 2024. године у односу на претходни мјесец, виши је за 0,5%.

У односу на децембар 2023. године, укупан индекс потрошачких цијена у просјеку је виши за 1,9%.

Посматрано по одјељцима намјене потрошње (COICOP) у децембру 2024. године у односу на новембар 2024. године, индекс одјељка Храна и безалкохолна пића виши је за 0,9%, индекс одјељка Превоз виши је за 0,7%, индекс одјељка Алкохолна пића и дуван виши је за 0,6%, индекс одјељка Здравство и индекс одјељка Ресторани и хотели виши су за по 0,5%, док су индекс одјељка Становање и индекс одјељка Остала добра и услуге виши за по 0,2%. Индекси одјељка Комуникације и Образовање остали су непромијењени. Индекс одјељка Одјећа и обућа нижи је за 2,2%, индекс одјељка Намјештај и покућство нижи је за 0,5%, док је индекс одјељка Рекреација и култура нижи за 0,1%.

Индекси потрошачких цијена у Републици Српској израчунавају се на основу репрезентативне листе производа (корпе) коју у 2024. години чини 615 производа. Сваког мјесеца прикупља се више од 9 000 цијена по унапријед дефинисаном узорку продајних мјеста и градова. Цијене се прикупљају на шест локација (градова): Бања Лука, Бијељина, Добој, Источно Сарајево, Приједор и Требиње. Обухваћени су најважнији производи и услуге које купује резидентно становништво ради финалне потрошње.

Цијене се прикупљају према утврђеном распореду обиласка продавница и тржница које су одређене као мјеста снимања и према јасно дефинисаним спецификацијама производа/услуге. Снимање цијена се врши сљедећих дана у мјесецу:

- За пољопривредне производе који се продају на пијацама, цијене се прикупљају два пута мјесечно и то у првој и трећој седмици у мјесецу,

- За све остале производе цијене се у складу са важећим европским регулативама прикупљају једном мјесечно (између 1. и 21. у мјесецу) с тим да се нужно одржава исти интервал између прикупљања.

За обрачун индекса потрошачких цијена користи се Класификација личне потрошње према намјени (*Classification of Individual Consumption by Purpose - COICOP*) која дијели производе и услуге на дванаест основних одјељака за које се израчунавају индекси.

Пондери који се примјењују за израчунавање индекса потрошачких цијена представљају структуру просјечне потрошње домаћинстава, односно показују релативно учешће одабраних производа и услуга у укупној потрошњи. Основни извор података за израду пондера за обрачун индекса потрошачких цијена је Анкета о потрошњи домаћинстава. За израчунавање индекса потрошачких цијена од јануара 2018. године примјењују се пондери који се базирају на подацима из Анкете о потрошњи домаћинстава из 2015. године. Пондери се сваке године коригују с кретањем цијена у претходној години.

За индекс потрошачких цијена потребно је најприје израчунати елементарне индексе (индекс производа) и индексе репрезентативних ставки на нивоу градова. При томе се као мјера средње вриједности користи геометријска средина. Агрегатни индекси се након тога израчунавају кориштењем Ласперове формуле за пондерисану аритметичку средину почевши од најнижег нивоа индекса репрезентативне ставке до нивоа укупног индекса за Републику Српску. Референтна база за израчунавање индекса је 2015. година.

CONSUMER PRICES

Total Consumer Price Index in Republika Srpska in December 2024, in comparison with the previous month, was 0.5% higher.

Compared to December 2023, total Consumer Price Index was on average 1.9% higher.

By COICOP divisions in December 2024, compared to November 2024, index of Food and non-alcoholic beverages was 0.9% higher, index of Transport was 0.7% higher, index of Alcoholic beverages and tobacco was 0.6% higher, index of Health and index of Restaurants and hotels were 0.5% higher, while index of Housing and index of Other goods and services were 0.2% higher. Index of Communications and index of Education remained unchanged. Index of Clothing and footwear was 2.2% lower, index of Furnishings, household equipment and routine maintenance of the house was 0.5% lower and index of Recreation and culture was 0.1% lower.

In Republika Srpska, the Consumer Price Index calculation is based on the representative list of products, which in 2024 consists of 615 products. Each month more than 9,000 prices are collected in accordance with defined sample of retail stores and cities. Prices are collected on six locations (cities): **Banja Luka, Bijeljina, Doboј, Istočno Sarajevo, Prijedor and Trebinje**. The sample consists of the most important products and services which residents buy for their final spending needs.

Prices are collected in accordance with the previously defined schedule of stores and specifications of products/services. Price collection is conducted on the following days in a month:

- For agricultural products at public markets, prices are collected twice a month in the first and third week of each month,

- For all other products, in accordance with current EU regulations, prices are collected once a month (between the 1st and 21st of each month), and the same defined schedule and process of collecting these prices are strongly ensured and repeated.

For calculating the Consumer Price Index it is also necessary to use a classification of individual consumption (*Classification of Individual Consumption by Purpose - COICOP*), which classifies products and services into twelve basic divisions for which indices are calculated.

Weights used for the calculation of Consumer Price Index represent the structure of average consumer spending, that is, they show relative participation of selected products and services in total purchasing process. The main source of data for the calculation of weights for Consumer Price Index is the Household Budget Survey. For calculating the Consumer Price Index since January 2018 the weights used have been the ones based on the Household Budget Survey from year 2015. Each year weights are adjusted according to price fluctuations of the previous year.

For calculating the Consumer Price Index, it is necessary to calculate elementary indices (product indices) and indices of representative items at the level of towns first. For this, geometric mean is used as a measure of average value. Aggregate indices are then calculated using the Laspeyres formula for weighted arithmetic mean, beginning with the lowest index of representative items, towards the level of total index for Republika Srpska. Basis of reference for calculating the index is year 2015.

4.1. Индекси потрошачких цијена

Consumer prices indices

	Јануар January	Фебруар February	Март March	Април April	Мај May	Јун June	Јул July	Август August	Септембар September	Октобар October	Новембар November	Децембар December
Претходни мјесец = 100 Previous month = 100												
2020	100,4	100,1	100,0	97,9	99,2	100,2	99,6	99,8	100,1	101,0	100,0	99,9
2021	100,5	100,4	100,7	99,3	100,2	100,0	99,9	100,2	100,6	102,3	101,2	100,5
2022	100,8	101,3	102,6	101,6	101,5	101,1	100,9	100,4	101,0	101,8	100,5	99,6
2023	100,6	100,6	100,5	100,3	99,9	100,1	99,9	101,1	100,8	100,0	99,8	99,7
2024	100,3	100,5	100,4	100,0	99,8	99,5	100,0	100,3	100,1	100,1	100,4	100,5
Исти мјесец претходне године = 100 Same month of the previous year = 100												
2020	100,5	100,1	99,9	98,7	97,9	98,6	98,7	98,8	98,3	98,1	98,3	98,1
2021	98,2	98,4	99,2	100,6	101,5	101,4	101,7	102,1	102,6	104,0	105,2	105,9
2022	106,2	107,2	109,1	111,7	113,2	114,3	115,4	115,6	116,1	115,5	114,7	113,6
2023	113,4	112,7	110,4	109,0	107,3	106,2	105,2	105,9	105,7	103,8	103,1	103,3
2024	103,0	102,8	102,7	102,5	102,3	101,7	101,8	101,1	100,4	100,5	101,1	101,9
Исти период претходне године = 100 Same period of the previous year = 100												
2020	-	100,3	100,2	99,8	99,4	99,3	99,2	99,2	99,1	99,0	98,9	98,8
2021	-	98,3	98,6	99,1	99,6	99,9	100,1	100,4	100,6	100,9	101,3	101,7
2022	-	106,7	107,5	108,6	109,5	110,3	111,0	111,6	112,1	112,4	112,7	112,7
2023	-	113,1	112,2	111,3	110,5	109,8	109,1	108,7	108,3	107,9	107,4	107,0
2024	-	102,9	102,8	102,8	102,7	102,5	102,4	102,2	102,0	101,9	101,8	101,8

Графикон 4. Индекси потрошачких цијена, исти мјесец претходне године = 100

Graph 4. Consumer price indices, same month of the previous year = 100

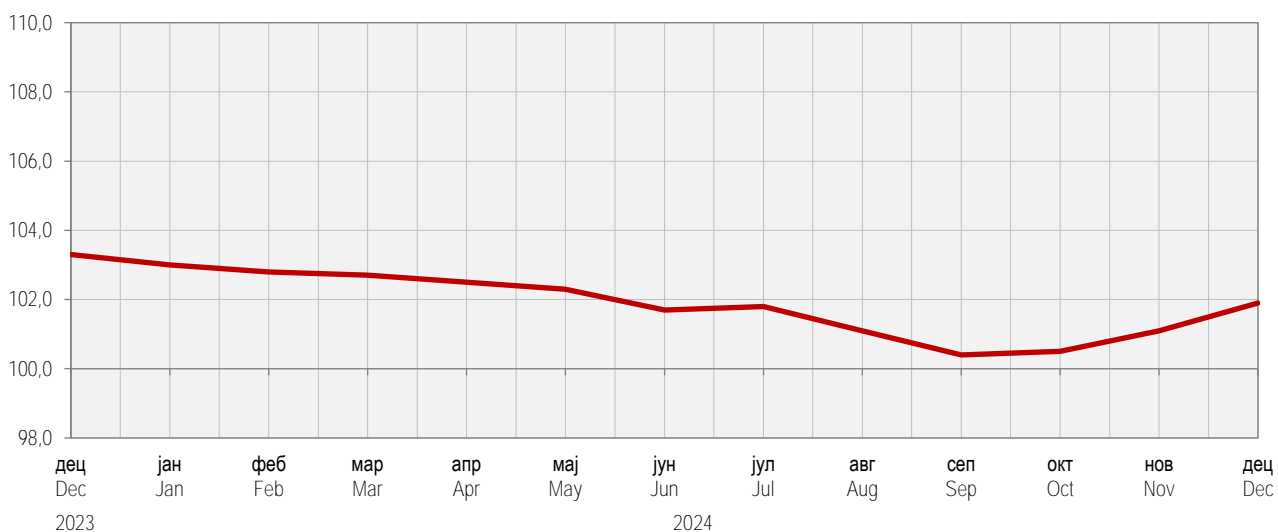

4.2. Индекси потрошачких цијена по главним одјелцима потрошње

Consumer price indices by main divisions of consumption

Ø2015 = 100

	Укупно Total	Храна и безалкохолна пића Food and non-alcoholic beverages	Алкохолна пића и дуван Alcoholic beverages and tobacco	Одјећа и обућа Clothing and footwear	Снабд. водом, ел. енергијом и другим енергентима Housing, water, electricity, gas and other fuels	Намјештај, покућство и редовно одржавање Furnishings, household equipment and routine maintenance of the house
2020	99,2	101,1	126,9	53,6	106,7	94,1
2021	100,9	104,3	128,9	48,6	107,6	95,2
2022	113,7	126,4	130,9	45,9	116,2	103,7
2023	121,7	140,6	138,0	43,9	130,4	112,4
2024	123,9	143,9	144,8	41,3	131,7	114,0
2023						
дец / Dec	122,8	141,3	139,7	42,7	132,8	114,2
2024						
јан / Jan	123,1	142,5	140,8	41,3	132,9	114,5
феб / Feb	123,7	143,1	141,8	40,8	133,1	114,2
мар / Mar	124,2	143,5	144,0	42,1	132,4	115,1
апр / Apr	124,2	143,8	144,3	42,3	131,7	113,8
мај / May	123,9	143,0	144,9	42,0	132,1	114,0
јун / Jun	123,3	142,1	145,4	41,3	131,8	113,9
јул / Jul	123,3	141,6	146,4	39,8	131,9	114,4
авг / Aug	123,7	142,9	146,4	39,9	132,3	114,1
сеп / Sep	123,9	144,6	146,5	41,2	131,2	113,7
окт / Oct	124,0	145,5	146,5	41,9	130,0	113,4
нов / Nov	124,5	146,4	144,7	42,1	130,5	113,8
дец / Dec	125,1	147,8	145,6	41,2	130,8	113,3

4.2. Индекси потрошачких цијена по главним одјелцима потрошње

Consumer price indices by main divisions of consumption

(наставак/continued)

Ø2015 = 100

	Здравство Health	Превоз Transport	Комуникације Communication	Рекреација и култура Recreation and culture	Образовање Education	Ресторани и хотели Restaurants and hotels	Остала добра и услуге Other goods and services
2020	107,8	97,9	100,0	106,5	100,2	103,3	96,8
2021	108,2	103,7	99,8	107,4	100,1	103,7	97,3
2022	108,8	130,3	100,9	115,2	100,1	113,7	103,0
2023	111,4	126,3	102,7	122,3	101,1	120,8	114,4
2024	114,6	124,6	103,8	126,4	101,7	128,6	120,1
2023							
дец / Dec	113,3	125,5	103,8	125,1	101,4	123,1	117,9
2024							
јан / Jan	112,3	125,0	103,8	125,1	101,4	123,5	118,5
феб / Feb	112,7	126,7	103,8	125,6	101,4	125,9	119,3
мар / Mar	113,2	127,5	103,8	126,0	101,6	127,1	119,3
апр / Apr	113,6	127,9	103,8	125,8	101,6	127,4	119,5
мај / May	113,8	126,7	103,8	125,7	101,6	127,9	119,6
јун / Jun	113,9	124,4	103,8	125,7	101,7	123,8	119,6
јул / Jul	114,4	125,6	103,8	127,0	101,7	128,9	119,5
авг / Aug	115,3	124,4	103,8	127,4	101,7	129,4	120,3
сеп / Sep	115,6	121,7	103,7	127,1	101,8	129,6	121,0
окт / Oct	116,2	120,8	103,7	127,2	101,8	131,1	121,1
нов / Nov	116,7	121,7	103,8	127,1	101,8	131,7	121,6
дец / Dec	117,2	122,6	103,7	127,0	101,8	132,3	121,8

ЦИЈЕНЕ ПРОИЗВОЂАЧА ИНДУСТРИЈСКИХ ПРОИЗВОДА

Цијене произвођача индустријских производа на домаћем тржишту у децембру 2024. године у односу на новембар 2024. године, у просјеку су ниже за 1,0% и у односу на децембар 2023. године у просјеку су више су за 3,3%.

Посматрано по намјени потрошње, у децембру 2024. године у односу на новембар 2024. године, цијене нетрајних производа за широку потрошњу у просјеку су више су за 0,9%, цијене трајних производа за широку потрошњу више су за 0,2%, цијене капиталних производа у просјеку су ниже за 2,7%, цијене енергије ниже су за 2,6%, док су цијене интермедијарних производа у просјеку остале на истом нивоу.

Посматрано по подручјима индустријске производње (PRODCOM), у децембру 2024. године у односу на новембар 2024. године, цијене подручја (B) Вађење руда и камена у просјеку су више за 0,3%, цијене подручја (D) Производња и снабдијевање електричном енергијом, гасом, паром и климатизација у просјеку су ниже за 2,7%, цијене подручја (E) Снабдијевање водом, канализација, управљање отпадом и дјелатности санације (ремедијације) животне средине ниже су за 1,2% док су цијене подручја (C) Прерађивачка индустрија у просјеку остале на истом нивоу.

Индекс цијена произвођача индустријских производа је краткорочни статистички индикатор који показује динамику кретања цијена индустријских производа.

Продајна цијена произвођача индустријских производа на домаћем тржишту је цијена по којој произвођач продаје своје производе, редовним купцима на домаћем тржишту у највећим количинама, франко утоварено у вагон (камион) у мјесту произвођача. У ову цијену улази регрес, ако га продавац остварује, а одбија се: трговачки рабат и попуст који продавац одобрава купцу, ПДВ и акцизе.

Цијене произвођача индустријских производа се прикупљају на основу репрезентативне листе производа коју у 2024. години чини 363 производа. Сваког мјесеца прикупља се 1 159 цијене. Обухваћени су најважнији производи по индустријским областима.

Упитник о произвођачким цијенама мјесечно доставља 330 изабраних предузећа. То су највећи произвођачи тј. они који имају највећу реализацију по индустријским областима.

Класификација индустријских производа је заснована на Номенклатури индустријских производа НИП БиХ/PRODCOM 2021 која је у својој основи НИП БиХ 2010, ажуриран у складу са насталим промјенама у ЕУ PRODCOM листи.

Пондери који се примјењују за израчунавање индекса произвођачких цијена представљају релативно учешће одабраних производа у укупној вриједности продаје индустријских производа на домаћем тржишту. Основни извор података за израду пондера је годишњи извјештај индустрије ИНД-21 из 2021. године. Шема пондера се мијења сваких пет година, док се сваке године пондери коригују за раст цијена настао у претходној години.

Индекс цијена произвођача индустријских производа рачуна се на основу елементарних индекса производа који представљају мјеру средње вриједности односа цијена текућег и базног периода (децембар претходне године).

Агрегатни индекси тј. индекси разреда, области, подручја и укупан индекс, рачунају се кориштењем Ласперове формуле за пондерисану аритметичку средину.

За израчунавање индекса референтна је 2021. година.

PRODUCER PRICES OF INDUSTRIAL PRODUCTS

Producer prices of industrial products on domestic market in December 2024, compared to November 2024, were on average 1.0% lower. Compared to December 2023 they were on average 3.3% higher.

By purpose of consumption, in December 2024, compared to November 2024, prices of consumer non-durables were on average 0.9% higher, prices of consumer durables were 0.2% higher, prices of capital goods were on average 2.7% lower, prices of energy were 2.6% lower, while prices of intermediate goods remained on average at the same level.

By section of industrial production (PRODCOM), in December 2024, compared to November 2024, prices of the section (B) Mining and quarrying were on average 0.3% higher, prices of the section (D) Electricity, gas, steam and air-conditioning supply were on average 2.7% lower, prices of the section (E) Water supply; sewerage, waste management were 1.2% lower, while prices of the section (C) Manufacturing remained on average at the same level.

Producer Price Index is a short-term statistical indicator which shows the dynamics of industrial products price changes.

Producer selling price of industrial products is a price for which a producer sells his products to the regular customers on domestic market at maximum volume, franco loaded into the wagon (truck) at the producer's location. This price includes reimbursement in case the producer realises it, as well as commercial rebate and discount the seller gives to the buyer, and also VAT and excise.

Producer Prices of industrial products are collected according to the representative list of products which in 2024 consists of 363 products. Each month 1,159 prices are collected. The most important products by industrial section are covered.

Questionnaire on producer prices is submitted monthly by 330 chosen enterprises. These are the largest producers, that is, those that have the largest realisation by industrial section.

Classification of industrial products is based on the Nomenclature of Industrial Products in BH/PRODCOM 2021, which is in its base Nomenclature of Industrial Products in BH 2010, updated in accordance with changes in the EU PRODCOM list.

Weights used for the calculation of the Producer Price Index represent relative participation of chosen products in the total value of sale of industrial products on domestic market. Main source of data for weights calculation is the Annual Industry Report IND-21 from 2021. Scheme of weights is changed every five years, while each year weights are corrected for the growth of prices which had occurred during the previous year.

Producer Price Index of industrial products is calculated on the basis of elementary indices of products, which represent a measure of the mean price ratio of the current to base period (December of the previous year).

Aggregate indices, that is, indices of class, division, section, as well as the overall index, are calculated using the Laspeyres's formula for weighted arithmetic mean.

Reference year for calculating the index is 2021.

4.3. Индекси цијена произвођача индустријских производа

Producer price indices of industrial products

	Јануар January	Фебруар February	Март March	Април April	Мај May	Јун June	Јул July	Август August	Септембар September	Октобар October	Новембар November	Децембар December
Претходни мјесец = 100 Previous month = 100												
2021	-	102,1	100,2	100,4	100,2	101,0	100,3	100,0	100,7	100,5	100,7	100,7
2022	101,7	101,5	102,4	106,6	99,5	100,3	101,6	100,3	101,9	100,5	97,5	99,2
2023	101,8	101,6	101,8	99,9	99,4	100,7	100,9	99,5	100,7	101,1	97,1	98,9
2024	102,0	100,0	99,9	100,9	100,9	101,4	99,2	101,4	99,1	98,9	100,7	99,0
Исти мјесец претходне године = 100 Same month of the previous year = 100												
2021	-	-	-	-	-	-	-	-	-	-	-	-
2022	108,8	108,2	110,7	117,5	116,6	115,9	117,4	117,8	119,2	119,2	115,4	113,8
2023	113,8	113,9	113,2	106,1	106,1	106,5	105,7	104,8	103,7	104,3	103,8	103,5
2024	103,7	102,1	100,2	101,1	102,6	103,2	101,5	103,5	101,8	99,5	103,3	103,3
Исти период претходне године = 100 Same period of the previous year = 100												
2021	-	-	-	-	-	-	-	-	-	-	-	-
2022	-	108,5	109,2	111,3	112,4	113	113,6	114,2	114,7	115,2	115,2	115,1
2023	-	113,9	113,6	111,6	110,5	109,8	109,2	108,6	108,0	107,6	107,3	106,9
2024	-	102,9	102,0	101,7	101,9	102,1	102,1	102,2	102,2	101,9	102,0	102,1

Графикон 5. Индекси цијена произвођача индустријских производа, исти мјесец претходне године = 100

Graph 5. Producer price indices of industrial products, same month of the previous year = 100

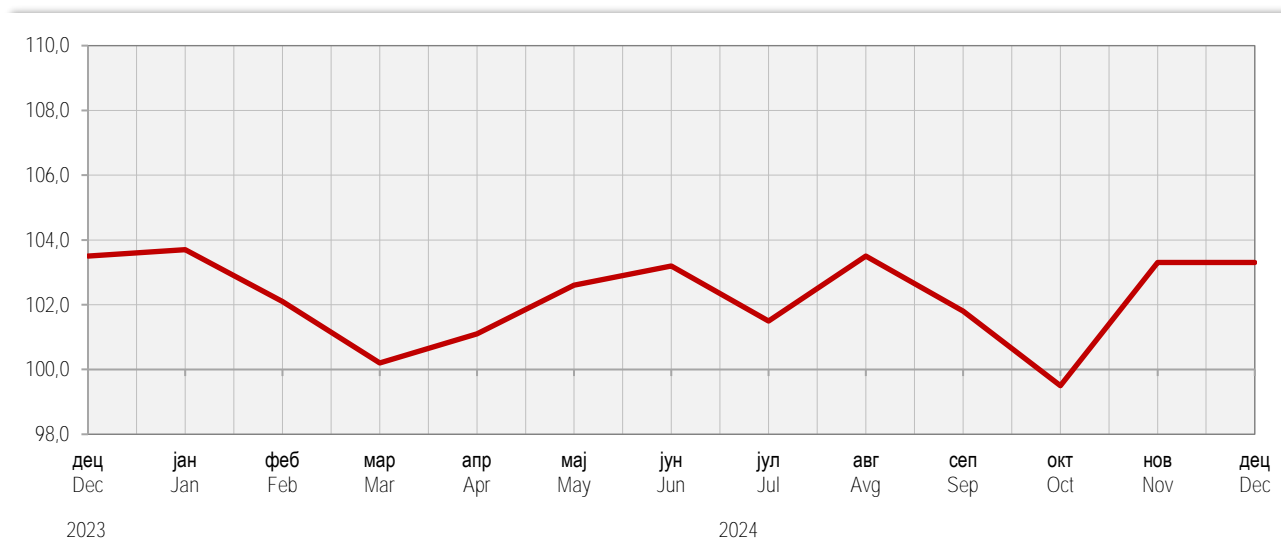

4.4. Индекси цијена произвођача индустријских производа по намјени потрошње и подручјима и областима КД
Producer price indices of industrial products by purpose of consumption and by section and division of activity classification

∅ 2021 = 100

	2023	2024	2024												
			дец Dec	јан Jan	феб Feb	мар Mar	апр Apr	мај May	јун Jun	јул Jul	авг Aug	сеп Sep	окт Oct	нов Nov	дец Dec
УКУПНО/TOTAL	123,1	125,7	121,3	123,7	123,7	123,6	124,7	125,8	127,5	126,5	128,3	127,1	125,7	126,6	125,3
По намјени потрошње <i>By purpose of consumption</i>															
Енергија <i>Energy</i>	119,6	121,6	117,7	119,0	119,3	118,2	119,3	121,5	124,2	122,1	126,6	125,5	121,1	122,5	119,3
Интермедијарни производи <i>Intermediate goods</i>	121,6	117,8	119,3	120,1	119,8	118,7	119,5	117,5	118,1	116,9	116,6	116,3	116,2	116,7	116,7
Капитални производи <i>Capital goods</i>	126,9	138,9	128,5	128,9	129,0	136,0	138,4	140,2	140,2	141,0	141,4	141,4	144,7	144,6	140,7
Трајни производи за широку потрошњу <i>Consumer durables</i>	116,6	130,0	117,1	124,2	124,2	124,4	124,6	124,4	131,6	131,7	134,8	134,8	134,8	134,8	135,1
Нетрајни производи за широку потрошњу <i>Consumer non-durables</i>	131,9	140,2	129,7	136,8	136,7	137,4	138,0	141,5	142,7	143,2	142,8	139,6	140,1	141,4	142,7
По подручјима и областима <i>By sections and divisions</i>															
В Вађење руда и камена <i>Mining and quarrying</i>	128,6	125,8	124,2	127,7	127,8	128,4	128,5	129,3	129,3	124,6	124,0	122,7	123,0	122,1	122,5
05 Вађење угља и лигнита (мрког угља) <i>Mining of coal and lignite (black coal)</i>	124,7	119,5	117,3	117,8	117,8	117,8	117,8	121,6	121,6	121,6	121,6	119,6	120,5	117,8	118,8
07 Вађење руда метала <i>Mining of metal ores</i>	136,5	130,5	131,7	137,5	137,8	137,8	137,9	136,7	136,7	126,4	123,9	122,9	122,9	122,9	122,9
08 Вађење осталих руда и камена <i>Other mining and quarrying</i>	118,1	124,8	118,5	121,6	121,7	124,1	124,5	124,7	124,8	124,4	126,4	126,2	126,3	126,0	126,6
С Прерађивачка индустрија <i>Manufacturing</i>	125,6	129,0	124,0	127,1	126,9	127,5	128,3	128,8	130,0	130,1	130,1	128,8	129,5	130,2	130,2
10 Произв. прехранбених производа <i>Manufacture of food products</i>	133,4	135,4	127,8	134,8	134,4	133,2	133,2	136,5	137,1	137,5	137,3	133,7	133,9	135,6	137,0
11 Производња пића <i>Manufacture of beverages</i>	116,3	123,9	119,7	119,7	119,7	119,6	122,3	122,3	124,7	125,6	125,6	126,5	127,1	126,6	126,8
13 Производња текстила <i>Manufacture of textiles</i>	113,5	114,7	114,1	114,3	115,2	114,7	114,7	114,7	114,7	114,7	114,7	114,7	114,7	114,6	114,6
14 Производња одјеће <i>Manufacture of wearing apparel</i>	121,3	129,4	124,3	122,2	125,0	131,1	127,9	130,9	131,4	133,0	126,8	131,1	130,6	129,5	132,8
15 Произв. коже и производа од коже <i>Manufacture of leather and related products</i>	109,6	110,4	111,4	113,0	109,7	110,3	109,3	109,8	109,8	109,3	109,3	109,8	111,4	111,3	111,2
16 Прерада дрвета и производа од дрвета и плуте, осим намјештаја; производња предмета од сламе и плетарских материјала <i>Manufacture of wood and of products of wood and cork, except furniture; manufacture of articles of straw and plaiting materials</i>	119,8	116,9	120,4	119,8	118,6	118,5	117,3	116,3	116,9	115,5	115,6	116,1	116,3	115,7	116,2
17 Производња папира и производа од папира <i>Manufacture of paper and paper products</i>	121,8	121,1	120,0	120,0	121,1	121,2	121,1	120,6	121,7	120,2	121,4	121,0	121,8	121,6	121,7
18 Штампанје и умножавање снимљених записа <i>Printing and reproduction of recorded media</i>	170,3	174,6	173,6	174,1	174,1	174,1	173,3	173,3	173,3	173,3	173,3	173,3	173,4	179,3	179,8
19 Производња кокса и рафинисаних нафтних производа <i>Manufacture of coke and refined petroleum products</i>	127,8	122,5	120,2	121,0	122,7	120,7	119,0	119,2	122,4	121,8	122,6	123,9	126,0	125,7	124,4
20 Производња хемикалија и хемијских производа <i>Manufacture of chemicals and chemical products</i>	123,0	121,2	121,2	121,7	121,6	121,3	119,6	120,2	121,3	121,9	121,6	121,4	121,2	121,1	121,2
21 Производња основних фармацевт. производа и фармацевт. препарата <i>Manufacture of basic pharmaceutical products and pharmaceutical preparations</i>	131,5	139,6	135,1	135,1	135,1	138,2	138,9	138,9	140,4	140,4	140,4	140,4	142,4	142,4	142,4

4.4. Индекси цијена произвођача индустријских производа по намјени, подручјима и областима КД

Producer price indices of industrial products by purpose of consumption and by section and division of activity classification

Ø2021 = 100

	2023	2024	2024												
			2024												
			дец Dec	јан Jan	феб Feb	мар Mar	апр Apr	мај May	јун Jun	јул Jul	авг Aug	сеп Sep	окт Oct	нов Nov	дец Dec
22 Производња производа од гуме и пластичних маса <i>Manufacture of rubber and plastic products</i>	116,0	117,6	116,3	116,3	117,1	117,8	117,9	117,9	118,0	118,0	117,8	117,8	117,9	116,5	118,2
23 Производња осталих производа од неметалних минерала <i>Manufacture of other non-metallic mineral products</i>	119,8	123,0	119,3	118,1	118,0	121,0	122,5	122,3	123,7	123,7	123,4	126,0	125,1	126,6	126,1
24 Производња базних метала <i>Manufacture of basic metals</i>	114,0	99,5	115,1	115,3	115,3	115,1	125,9	90,9	91,0	90,6	90,8	90,0	90,1	89,9	89,2
25 Производња готових металних производа, осим машина и опреме <i>Manufacture of fabricated metal products, except machinery and equipment</i>	123,2	135,1	126,4	127,2	126,8	130,2	135,2	136,1	137,1	138,0	138,2	137,4	140,2	140,7	134,1
26 Производња рачунара, електронских и оптичких производа <i>Manufacture of computer, electronic and optical products</i>	117,5	120,2	120,7	120,7	120,7	120,1	120,1	120,1	120,1	120,1	120,1	120,1	120,1	120,1	120,3
27 Производња електричне опреме <i>Manufacture of electrical equipment</i>	106,7	107,7	109,2	109,2	109,2	109,0	109,7	110,3	110,3	110,3	104,4	104,8	104,8	104,9	104,9
28 Производња машина и опреме, д.н. <i>Manufacture of machinery and equipment, n.e.c.</i>	112,7	116,6	112,9	112,9	112,7	112,9	117,6	117,8	117,8	117,9	117,8	117,9	117,9	117,8	117,8
29 Производња моторних возила, приколица и полуприколица <i>Manufacture of motor vehicles, trailers and semi-trailers</i>	127,5	127,8	127,9	127,9	127,9	127,8	127,8	127,8	127,8	127,8	127,8	127,8	127,8	127,8	127,8
30 Производња осталих саобраћајних средстава <i>Manufacture of other transport equipment</i>	100,9	100,9	100,9	100,9	100,9	100,9	100,9	100,9	100,9	100,9	100,9	100,9	100,9	100,9	100,9
31 Производња намјештаја <i>Manufacture of furniture</i>	116,5	129,9	117,0	124,1	124,1	124,4	124,5	124,4	131,6	131,6	134,8	134,8	134,8	134,8	135,1
32 Остала прерађивачка индустрија <i>Other manufacturing</i>	124,8	136,6	129,1	129,6	129,6	129,6	132,1	132,1	132,2	142,4	142,4	142,4	142,4	142,4	142,4
33 Поправка и инсталација машина и опреме <i>Repair and installation of machinery and equipment</i>	122,1	134,1	123,2	123,7	123,7	134,8	134,8	135,6	135,6	135,0	135,0	135,0	138,8	138,8	138,8
D Производња и снабдијевање електричном енергијом, гасом, паром и климатизација <i>Electricity, gas, steam and air conditioning supply</i>	119,4	121,7	117,7	119,0	119,5	118,2	119,5	121,6	124,3	122,2	127,0	125,7	121,1	122,6	119,3
35 Производња и снабдијевање електричном енергијом, гасом, паром и климатизација <i>Electricity, gas, steam and air conditioning supply</i>	119,4	121,7	117,7	119,0	119,5	118,2	119,5	121,6	124,3	122,2	127,0	125,7	121,1	122,6	119,3
E Снабдијевање водом; канализација, управљање отпадом и дјелатности санације (ремедијације) животне средине <i>Water supply; sewerage, waste management and remediation activities</i>	102,1	106,1	98,6	101,6	102,4	104,8	107,1	112,0	109,2	109,8	110,2	105,5	104,3	103,6	102,4
38 Прикупљање отпада, дјелатности обраде и одлагања отпада; рециклажа материјала <i>Waste collection, treatment and disposal activities; materials recovery</i>	102,1	106,1	98,6	101,6	102,4	104,8	107,1	112,0	109,2	109,8	110,2	105,5	104,3	103,6	102,4



ПОЉОПРИВРЕДА И ШУМАРСТВО
AGRICULTURE AND FORESTRY



ПОЉОПРИВРЕДА
AGRICULTURE

МЛИЈЕКО

Током децембра 2024. године мљекаре су прикупиле укупно 7 777,3 т крављег млијека, што је за 7,8% већа количина у односу на исти мјесец претходне године, односно за 0,6% већа количина у односу на новембар 2024. године.

У односу на исти мјесец претходне године, мљекаре су током децембра 2024. године повећале производњу маслаца и осталих жуто-масних производа за 10,8% и ферментисаних млијечних производа за 9,9%. С друге стране, смањена је производња павлаке за 1,7% млијека за пиће за 6,2% и крављег сира за 16,6%.

Подаци који се објављују у овом Прегледу добијени су реализацијом Мјесечног извјештаја о прикупљању крављег млијека и производњи млијечних производа (ПО-М-МП/М). Прикупљање података у овом истраживању обавља се извештајном методом. Извјештајне јединице су све мљекаре са територије Републике Српске (индустријске и регистроване мале мљекаре). Објављени су збирни подаци за Републику Српску.

Прикупљено кравље млијеко обухвата количине сировог крављег млијека прикупљене током референтног мјесеца од фармера, директно или преко откупних станица, или из сопствене производње. Не обухвата се сирово кравље млијеко купљено од других мљекара или увезено из иностранства.

Млијеко за пиће обухвата сирово млијеко, необрано млијеко, дјелимично обрано и обрано млијеко без садржаја адитива, намијењено искључиво за непосредну потрошњу.

Павлака (врхње) обухвата павлаку за директну потрошњу с више или мање од 29% млијечне масти.

Ферментисани млијечни производи обухватају јогурт, текући јогурт, кисело млијеко, ацидофилно млијеко те остале ферментисане производе.

Маслац и остале жуто-масне производе чине раличите врсте маслаца (отопљени маслац, уље маслаца) и остали слични жуто-масни производи (кајмак, разни млијечни намази и сл.).

Крављег сир обухвата све мекане, полумекане, тврде и остале сиреве добијене искључиво од крављег млијека.

MILK

In December 2024, dairies collected a total of 7,777.3 t of cow's milk, which represented an increase by 7.8% compared to the same month of the previous year and an increase by 0.6% compared to November 2024.

In December 2024, compared to December 2023, dairies' production of butter and other yellow fatty products increased by 10.8% and of fermented dairy products by 9.9%. During the same period, production of cream decreased by 1.7%, of consumable milk by 6.2% and of cow's milk cheese by 16.6%.

Data published in this Review were obtained through the Monthly report on collection of cow's milk and dairy products (PO-M-MP-M). Data collection for this survey is performed using the reporting method. Reporting units are all dairies on the territory of Republika Srpska (industrial and registered small dairies). Aggregate data are published for Republika Srpska.

Collected cow's milk comprises amounts of raw cow's milk collected during the reference period from farmers, directly or via purchasing stations or from own production. It does not comprise raw cow's milk purchased from other dairies or imported from abroad.

Consumable milk comprises raw milk, whole milk, semi-skimmed and skimmed milk containing no additives, intended for immediate consumption only.

Cream comprises cream for direct consumption, with fat content higher or lower than 29%.

Fermented dairy products comprise yoghurts, liquid yoghurts, soured milk, acidophilus milk and other fermented products.

Butter and other yellow fatty products comprise various types of butter (melted butter, butter oil) and other similar products (kajmak cream, various dairy spreads).

Cow's milk cheese comprises all soft, semi-soft and hard types of cow's milk cheese, as well as other types of cheese obtained exclusively from cow's milk.

5.1. Кравље млијеко и млијечни производи
Cow's milk and dairy products

	Прикупљено кравље млијеко Collected cow's milk		Производња млијечних производа Production of dairy products				
	укупно total	откупљено од фармера purchased from farmers	млијеко за пиће consumable milk	павлака cream	ферментисани млијечни производи fermented dairy products	маслац и остали жуто масни производи butter and other yellow fatty products	крављи сир cow's milk cheese
2019	118 044,8	95 616,8	53 773,3	8 674,6	30 166,5	251,4	3 769,1
2020	108 179,5	99 731,5	46 807,8	7 406,8	23 291,3	236,5	3 797,6
2021	93 217,9	93 133,1	33 936,5	7 257,2	22 873,2	249,3	3 858,9
2022	89 083,6	88 724,5	28 788,4	8 073,3	24 753,0	287,4	3 772,1
2023	92 326,8	90 738,8	30 279,9	8 527,0	26 911,7	270,0	3 797,5
2023 дец / Dec	7 211,3	7 021,7	3 016,8	683,1	1 964,6	23,7	345,1
2024 јан / Jan	7 541,2	7 430,4	2 879,8	633,9	2 011,9	22,7	304,0
феб / Feb	7 507,3	7 507,3	2 424,1	730,0	2 346,3	23,6	294,2
мар / Mar	8 405,1	8 403,9	3 480,0	602,0	2 161,2	23,3	316,2
апр / Apr	8 547,5	8 545,9	3 533,5	681,6	2 253,6	21,1	352,0
мај / May	8 964,6	8 964,6	3 431,1	756,1	2 174,5	22,4	320,2
јун / Jun	8 915,6	8 911,6	3 423,4	757,3	2 203,8	22,4	311,8
јул / Jul	8 195,8	8 158,9	1 852,1	757,2	2 733,4	26,9	328,0
авг / Aug	8 302,7	8 302,7	2 304,7	927,7	2 616,6	25,1	312,5
сеп / Sep	7 902,2	7 902,2	1 427,8	749,6	2 490,9	27,8	320,1
окт / Oct	8 158,0	8 158,0	2 080,9	824,6	2 425,7	25,8	313,7
нов / Nov	7 731,0	7 731,0	2 382,4	699,8	2 366,2	23,4	325,5
дец / Dec	7 777,3	7 777,3	2 829,5	671,5	2 158,3	26,2	287,7

5.1. Кравље млијеко и млијечни производи
Cow's milk and dairy products
(наставак/continued)

	Прикупљено кравље млијеко Collected cow's milk		Производња млијечних производа Production of dairy products				
	укупно total	откупљено од фармера purchased from farmers	млијеко за пиће consumable milk	павлака cream	ферметисани млијечни производи fermented dairy products	маслац и остали жуто масни производи butter and other yellow fatty products	крављи сир cow's milk cheese
	Индекси – исти период претходне године = 100 Indices – same period of the previous year = 100						
2019	116,6	103,4	124,7	110,2	113,3	103,2	104,6
2020	91,6	104,3	87,0	85,4	77,2	94,1	100,8
2021	86,2	93,4	72,5	98,0	98,2	105,4	101,6
2022	95,6	95,3	84,8	111,2	108,2	115,3	97,8
2023	103,6	102,3	105,2	105,6	108,7	94,0	100,7
2023							
дец / Dec	92,9	94,9	111,0	110,0	110,0	104,1	120,2
2024							
јан / Jan	89,2	97,4	79,2	104,0	101,7	101,8	111,4
феб / Feb	101,2	105,8	106,6	101,9	110,0	117,9	102,1
мар / Mar	102,3	104,5	98,1	104,2	103,5	93,9	108,3
апр / Apr	105,8	105,8	113,4	104,5	114,9	94,5	107,3
мај / May	105,7	105,7	123,8	100,5	92,4	99,8	98,6
јун / Jun	111,1	111,0	137,8	97,8	86,8	108,0	91,0
јул / Jul	108,7	108,2	117,2	93,2	106,7	115,1	109,3
авг / Aug	110,9	110,9	133,3	119,2	99,3	98,9	90,2
сеп / Sep	110,1	110,1	71,5	113,6	109,5	118,7	93,2
окт / Oct	110,1	111,1	108,1	108,2	102,9	120,5	96,3
нов / Nov	113,4	113,4	108,5	93,5	114,7	116,5	113,1
дец / Dec	107,8	110,8	93,8	98,3	109,9	110,8	83,4

Графикон 6. Прикупљање крављег млијека
Graph 6. Collection of cow's milk

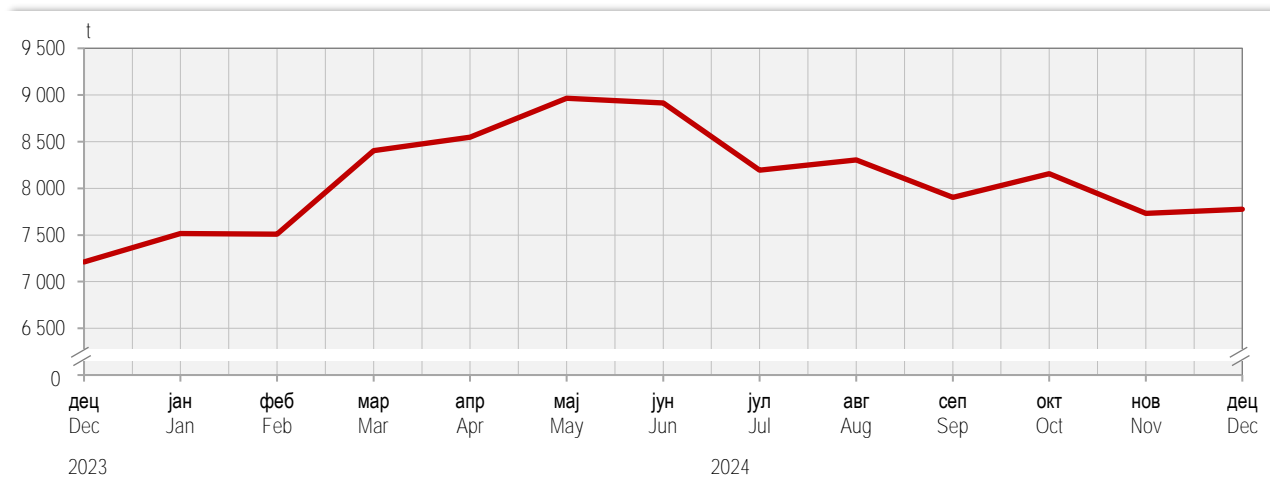

КЛАЊЕ СТОКЕ И ЖИВИНЕ

Током децембра 2024. године, у поређењу са истим мјесецем 2023. године повећан је број закланих говеда за 52,5%, свиња за 35,4% и живине за 22,3%, док је истовремено смањен број закланих оваца за 16,5%.

У истом периоду, забиљежено је повећање нето тежине закланих говеда за 58,2%, свиња за 55,9% и живине за 24,2%, као и смањење нето тежине закланих оваца за 16,0%.

Подаци објављени у овом Прегледу резултат су реализације Мјесечног извјештаја о клању стокe и живине у клиницима (ПО-52). Извјештај о клању стокe и живине ради се мјесечно, посебно за пословне субјекте и њихове дијелове, а посебно за предузетнике. Пословни субјекти достављају податке на основу књиговодствене и друге евиденције, док се за предузетничке клинице подаци добијају од надлежних општинских (ветеринарско-инспекцијских) служби на основу расположиве евиденције.

Нето тежина (тежина заклане стокe) јесте тежина очишћеног и охлађеног трупа животиње, тј. тежина заклане, охлађене и оцијеђене животиње после отклањања одређених дијелова, у зависности од врсте стокe и то код:

- Коња представља тежину трупа без коже, утробе, главе, репа и ногу до скочног зглоба. Бубрези, бубрежни лој и сало укључени су у тежину трупа;
- Говеда представља тежину трупа без коже, утробе, главе, репа, ногу до скочног зглоба, бубрега и бубрежног лоја, полних органа и вимена;
- Свиња представља тежину трупа без утробе, језика, чекиња, папака, полних органа, трбушног сала, бубрега и дијафрагме;
- Оваца и коза представља тежину трупа без утробе, главе, ногу до скочног зглоба, репа, полних органа и вимена. Бубрези и бубрежни лој укључени су у тежину трупа;
- Живине представља тежину заклане и очерупане живине и извађене утробе, без главе, врата, ногу, срца, јетре и желуца.

SLAUGHTER OF LIVESTOCK AND POULTRY

In December 2024, compared to the same month of 2023, an increase by 52.5% was recorded in the number of slaughtered cattle, of slaughtered pigs by 35.4% and of slaughtered poultry by 22.3%, while a decrease was recorded in the number of slaughtered sheep by 16.5%.

During the same period, weight of dressed carcass increased for slaughtered cattle by 58.2%, for slaughtered pigs by 55.9% and for slaughtered poultry by 24.2%, while it decreased for slaughtered sheep by 16.0%.

Data published in this Review are a result of the Monthly report on livestock and poultry slaughter in slaughterhouses (PO-52). The report on slaughter of livestock and poultry is submitted monthly, separately for legal entities and their units, and separately for entrepreneurs. Business entities submit data based on bookkeeping and other records, whereas data concerning entrepreneur slaughterhouses are obtained from the approved municipal (veterinarian–inspection) authorities based on available records.

Net weight (weight of slaughtered livestock) refers to weight of cleaned and cooled down carcass of an animal, i.e. weight of slaughtered, cooled down and drained animal, after certain body parts are removed, depending on the livestock type, as follows:

- For horses, it represents carcass weight without skin, intestines, head, tail, legs to the ankle joint, with kidneys, suet and fat being included in the carcass weight;
- For cattle, it represents carcass weight without skin, intestines, head, tail, legs to the ankle joint, kidneys, suet, genitals and udder;
- For pigs, it represents carcass weight without intestines, tongue, bristle, hooves, genitals, pork belly, kidneys and diaphragm;
- For sheep and goats, it represents carcass weight without intestines, head, legs to the ankle joint, tail, genitals and udder, with kidneys and suet being included in the carcass weight;
- For poultry, it represents weight of slaughtered and plucked poultry, excluding intestines, without head, neck, legs, heart, liver and gizzard.

5.2. Клање стокe и живине у клиницима

Slaughter of livestock and poultry in slaughterhouses

	Говеда Cattle		Свиње Pigs		Овце Sheep		Живина Poultry	
	број number	нето тежина, t net weight, t	број number	нето тежина, t net weight, t	број number	нето тежина, t net weight, t	број number	нето тежина, t net weight, t
2019	11 865	3 132,5	90 381	6 432,9	11 225	194,8	11 735 317	20 008,9
2020	15 068	4 529,9	80 461	6 040,9	9 873	165,2	10 891 922	18 572,9
2021	10 301	2 696,1	90 638	6 790,5	10 498	181,7	11 727 123	20 532,8
2022	9 303	2 408,4	83 634	6 088,4	8 860	153,7	13 610 292	23 792,6
2023	9 200	2 329,6	71 959	4 979,2	7 531	133,7	13 608 319	24 409,2
2023								
дец / Dec	697	168,8	4 950	267,7	642	11,5	953 548	1 739,0
2024								
јан / Jan	596	147,0	6 455	430,5	550	10,3	923 422	1 717,8
феб / Feb	664	166,8	4 066	275,4	386	6,5	1 067 034	1 981,1
мар / Mar	632	151,6	3 457	241,4	449	7,8	1 217 423	2 179,5
апр / Apr	957	249,8	4 101	273,4	602	10,1	1 382 210	2 506,7
мај / May	780	178,5	5 875	404,1	587	10,8	1 187 208	2 138,9
јун / Jun	826	196,5	4 113	273,3	572	10,1	1 418 749	2 475,5
јул / Jul	943	226,6	4 222	274,7	639	11,8	1 434 213	2 520,8
авг / Aug	828	202,0	4 338	294,9	641	12,0	1 325 204	2 431,1
сеп / Sep	905	226,7	5 218	348,7	733	12,5	1 341 001	2 479,4
окт / Oct	1 101	280,4	7 627	533,7	577	10,5	1 230 513	2 399,7
нов / Nov	867	223,2	5 094	370,5	439	8,4	1 229 807	2 158,1
дец / Dec	1 063	267,1	6 704	417,2	536	9,6	1 166 071	2 159,2

5.2. Клање стоке и живине у кланицама

Slaughter of livestock and poultry in slaughterhouses
(наставак/continued)

	Говеда Cattle		Свиње Pigs		Овце Sheep		Живина Poultry	
	број number	нето тежина, t net weight, t	број number	нето тежина, t net weight, t	број number	нето тежина, t net weight, t	број number	нето тежина, t net weight, t
Индекси – исти период претходне године = 100 Indices – same period of the previous year = 100								
2019	133,3	159,4	115,2	114,4	123,7	125,8	102,9	104,4
2020	127,0	144,6	89,0	93,9	88,0	84,8	92,8	92,8
2021	68,4	59,5	112,6	112,4	106,3	110,0	107,7	110,6
2022	90,3	89,3	92,3	89,7	84,4	84,6	116,1	115,9
2023	90,3	89,3	92,3	89,7	84,4	84,6	116,1	115,9
2023								
дец / Dec	87,6	79,0	59,2	44,0	134,9	129,8	89,1	91,6
2024								
јан / Jan	65,0	65,5	95,1	95,5	82,3	81,2	90,5	94,7
феб / Feb	98,4	96,7	84,8	80,7	92,1	83,4	107,4	113,8
мар / Mar	91,9	86,6	56,8	53,7	108,2	108,3	106,3	106,9
апр / Apr	118,9	116,9	63,5	58,1	87,4	87,5	133,1	130,9
мај / May	99,4	88,8	101,8	103,7	92,4	98,5	94,0	93,1
јун / Jun	92,1	87,0	70,5	65,6	81,6	76,4	104,5	104,0
јул / Jul	149,7	145,8	56,4	51,7	94,7	101,3	115,3	111,4
авг / Aug	117,8	114,3	57,7	51,5	92,1	101,0	97,1	101,0
сеп / Sep	123,8	124,3	83,6	84,5	114,9	109,0	116,8	121,2
окт / Oct	133,3	136,0	151,7	164,2	70,0	74,7	109,9	118,3
нов / Nov	102,5	106,9	101,8	105,7	83,0	88,3	128,2	124,2
дец / Dec	152,5	158,2	135,4	155,9	83,5	84,0	122,3	124,2

Графикон 7. Нето тежина стоке и живине заклане у кланицама

Graph 7. Net weight of livestock and poultry slaughtered in slaughterhouses

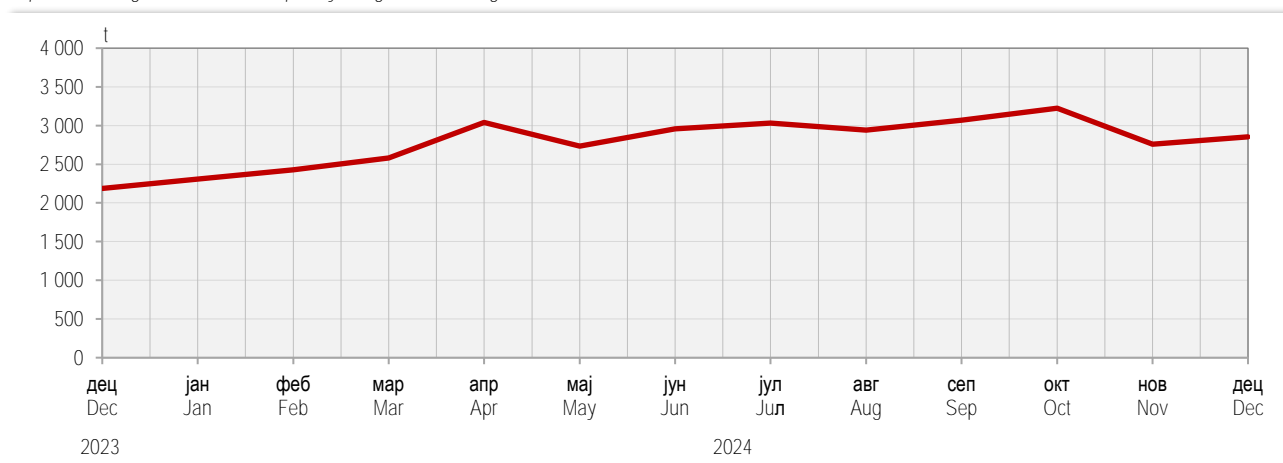

ЗЕЛЕНЕ ПИЈАЦЕ

Вриједност продаје пољопривредних производа на зеленим пијацама у децембру 2024. године износила је 1 237 083 КМ, што у поређењу са истим мјесецем претходне године представља смањење од 455 КМ али процентуално је то на истом нивоу (0,0%). У поређењу са новембром 2024. године, вриједност продаје у децембру 2024. године мања је за 13 081 КМ (1,0%).

У структури укупне продаје пољопривредних производње на зеленим пијацама у децембру 2024. године, поврће је учествовало са 29,4%, воће са 19,0%, млијеко и млијечни производи са 14,3%, група остали производи са 18,1%, живина и јаја са 7,5%, мед и восак са 4,4%, жита и производи од жита са 3,3%, прерађевине воћа са 2,3% и грожђе са 1,7%.

Подаци који се објављују у овом Прегледу добијени су на основу Мјесечног извјештаја о промету пољопривредних производа на пијацама (ТРГ-13). Извјештај достављају пословни субјекти који пружају услуге коришћења продајног простора пијаце и обављају друге пијачне услуге. Под прометом пољопривредних производа подразумева се продаја коју обављају породична пољопривредна газдинства непосредно крајњим потрошачима на организованим зеленим пијацама.

GREEN MARKETS

Value of sale of agricultural products in green markets in December 2024 amounted to 1,237,083 BAM, which, compared to the same month of the previous year, represented a decrease by 455 BAM, but the percentage is at the same level of 0.0%. Compared to November 2024, value of sale in December 2024 decreased by 1.0% or 13,081 BAM.

In December 2024, in total sale group of agricultural products in green markets, vegetables participated with 29.4%, fruit with 19.0%, milk and dairy products with 14.3%, group of other products with 18.1%, poultry and eggs with 7.5%, honey and wax with 4.4%, cereals and cereal products with 3.3%, products of fruit with 2.3% and grapes with 1.7%.

Data presented in this review were obtained through the Monthly Report on turnover of agricultural products in markets (TRG-13). The report is submitted by business entities which provide services of use of market's area and other market services. Turnover of agricultural products refers to sale by family agricultural holdings directly to final consumers in organised green markets.

5.3. Продаја пољопривредних производа на зеленим пијацама

KM

	Укупно Total	Жита и производи од жита Cereals and cereal products	Поврће Vegetables	Воће Fruits	Грожђе Grapes	Прерађевине воћа Products of fruits	Живина и јаја Poultry and eggs	Млијеко и млијечни производи Milk and dairy products	Мед Honey	Остали производи Other products
2019	14 591 390	300 190	4 949 913	2 762 946	166 919	235 817	1 141 207	2 045 944	625 739	2 362 728
2020	12 140 009	273 834	4 136 042	2 597 092	178 401	228 177	929 072	1 613 340	563 565	1 620 497
2021	11 707 344	303 409	4 441 907	2 373 767	177 801	228 423	826 358	1 521 358	465 205	1 369 125
2022	14 582 081	386 404	5 369 334	2 717 301	234 582	274 457	946 784	2 169 982	802 380	1 680 808
2023	15 624 739	405 846	5 756 312	3 004 963	248 420	325 939	1 019 900	2 423 034	803 630	1 636 697
2023										
дец / Dec	1 237 538	36 805	393 616	255 661	19 173	32 284	97 250	196 348	69 468	136 934
2024										
јан / Jan	1 095 451	35 447	379 713	203 470	15 720	26 284	86 124	175 550	52 627	120 516
феб / Feb	1 013 445	34 239	322 777	189 825	13 087	19 610	79 838	196 786	64 633	92 650
мар / Mar	1 066 068	36 446	383 812	201 865	15 735	22 025	68 797	185 906	47 830	103 652
апр / Apr	1 120 172	37 526	363 747	203 003	11 965	19 019	103 983	182 098	54 223	144 610
мај / May	1 152 554	30 746	387 438	231 392	9 231	15 106	86 648	210 970	47 313	133 710
јун / Jun	1 242 830	36 911	474 543	307 096	20 989	16 100	96 441	140 952	49 834	99 964
јул / Jul	1 312 177	41 100	504 178	303 855	29 744	16 878	76 278	199 898	57 591	82 655
авг / Aug	1 262 062	39 451	494 014	264 745	28 956	20 744	74 039	213 238	55 836	71 040
сеп / Sep	1 341 381	39 547	574 769	233 987	37 346	21 608	78 253	206 714	67 973	81 185
окт / Oct	1 279 635	42 654	513 758	232 088	27 060	23 395	92 283	206 719	56 920	84 759
нов / Nov	1 250 164	39 095	503 446	206 697	21 880	26 553	88 616	181 770	61 810	120 296
дец / Dec	1 237 083	41 421	363 757	234 827	20 420	28 643	92 701	177 031	54 678	223 606
Индекси – исти период претходне године Indices – same period of the previous year										
2019	87,4	87,4	90,9	82,1	96,7	88,9	85,6	95,1	94,4	80,1
2020	83,2	91,2	83,6	94,0	106,9	96,8	81,4	78,9	90,1	68,6
2021	96,4	110,8	107,4	91,4	99,7	100,1	88,9	94,3	82,5	84,5
2022	124,6	127,4	120,9	114,5	131,9	120,2	114,6	142,6	172,5	122,8
2023	107,2	105,0	107,2	110,6	105,9	118,8	107,7	111,7	100,2	97,4
2023										
дец / Dec	90,3	100,4	88,7	105,2	108,3	88,7	113,6	89,8	76,9	69,0
2024										
јан / Jan	88,9	117,9	101,7	82,2	101,1	78,4	89,8	79,4	70,4	85,8
феб / Feb	88,5	100,5	85,8	81,9	70,3	54,4	130,4	120,4	97,2	58,8
мар / Mar	79,8	100,5	89,6	89,2	84,8	61,2	81,0	80,8	70,1	49,9
апр / Apr	101,0	109,9	95,3	117,4	105,1	67,9	141,7	108,7	90,1	80,3
мај / May	90,6	96,6	88,2	86,8	61,3	61,7	106,6	119,5	70,2	78,6
јун / Jun	92,2	104,6	91,6	107,4	116,0	81,2	139,6	68,5	77,9	75,8
јул / Jul	93,5	138,3	86,1	102,8	104,3	84,6	85,3	103,0	90,3	86,2
авг / Aug	87,7	112,4	78,1	94,1	118,6	93,9	82,7	114,1	76,1	75,5
сеп / Sep	93,6	111,5	92,6	91,2	117,0	89,2	78,2	98,7	94,0	98,8
окт / Oct	93,5	134,5	91,1	93,0	103,7	100,1	107,7	92,3	102,4	77,6
нов / Nov	96,2	110,5	113,7	87,7	104,2	101,5	96,2	73,3	90,7	92,2
дец / Dec	100,0	112,5	92,4	91,9	106,5	88,7	95,3	90,2	78,7	163,3

ОТКУП И ПРОДАЈА

Вриједност откупа и продаје производа пољопривреде, шумарства и рибарства у трећем тромјесењу 2024. године износила је 166 916 690 КМ. Од тога је вриједност продаје из властите производње пословних субјеката и њихових дијелова износила 116 420 746 КМ или 69,7%, док је вриједност откупа од породичних пољопривредних газдинстава износила 50 495 944 КМ или 30,3%.

У трећем тромјесењу 2024. године у односу на исто тромјесече претходне године, вриједност откупа и продаје већа је за 4,3%, при чему је вриједност откупа већа за 7,3%, а вриједност продаје је већа за 3,1%.

Подаци о откупу и продаји производа пољопривреде, шумарства и рибарства прикупљају се Тромјесечним извјешајем о откупу пољопривредних производа од породичних пољопривредних газдинстава, Тромјесечним извјешајем о продаји пољопривредних производа сопствене производње пословних субјеката и земљорадничких задруга и Тромјесечним извјешајем о оствареној вриједности продаје и просјечној цијени шумских сортимената.

Вриједност откупа обрачунава се по цијенама којима су пословни субјекти, који се баве откупом, плаћали породичним пољопривредним газдинствима преузете производе, а вриједност продатих производа обрачунава се по продајним цијенама произвођача. Вриједност откупа, односно продаје не обухвата: ПДВ, вриједност амбалаже, транспортне трошкове, трошкове чувања и ускладиштења, рабат, као ни прописане премије, субвенције и остале новчане подстицаје које произвођачи добијају за испоручене производе.

PURCHASE AND SALE

In the third quarter of 2024, total purchase and sale of agricultural, forestry and fishery products amounted to 166 916 690 KM, out of which value of sale from own production of business entities and their parts accounted for 116 420 746 KM (69.7%) and value of purchase of agricultural products from family farms for 50 495 944 KM (30.3%).

In the third quarter of 2024, compared to the same quarter of 2023, total sale and purchase value was 4.3% higher, with purchase value being 7.3% and sale value 3.1% higher.

Data on purchase and sale of agricultural, forestry and fishery products were obtained through the Quarterly report on purchase of agricultural products from family agricultural holdings, Quarterly report on sale of agricultural products from own production of business entities and co-operatives, and the Quarterly report on realised value of sale and average prices of forest assortments.

Value of purchase is calculated on the basis of prices which business entities engaged in purchasing paid to family agricultural holdings for purchased products, and value of sale is calculated on the basis of producers' selling prices. Value of purchase and value of sale do not cover: VAT, price of packaging, transportation costs, keeping and storage costs, rebate, prescribed bonuses, subsidies and other money incentives producers receive for delivered products.

5.4. Откупљени и продати производи пољопривреде, шумарства и рибарства

Purchased and sold products of agriculture, forestry and fishing

KM

	Откупљени производи Purchased products					Продати производи Sold products				
	ратарски arable farming	воћарски и виноградарски fruit and wine growing	сточарски livestock breeding	шумарства forestry	остали other	ратарски arable farming	воћарски и виноградарски fruit and wine growing	сточарски livestock breeding	шумарства forestry	остали other
2019	17 248 616	10 018 086	95 922 808	-	5 311 602	21 508 532	30 463 023	92 795 596	179 074 968	14 011 369
2020	29 802 269	9 410 841	96 766 932	-	6 083 650	26 775 832	24 990 119	100 329 396	181 107 531	14 030 875
2021	36 619 203	12 472 135	81 850 650	-	3 834 063	30 939 907	19 702 720	94 544 513	178 496 723	16 178 519
2022	62 480 596	12 396 308	101 380 176	-	3 836 453	40 799 524	21 916 164	112 455 562	213 153 728	19 533 204
2023	41 854 347	6 832 881	118 407 913	-	4 364 255	30 247 015	16 932 732	138 685 865	213 434 257	26 564 751
2022										
IV	21 411 128	3 395 411	27 949 194	-	13 80 058	13 609 240	8 310 139	39 447 375	52 399 860	6 854 490
2023										
I	10 496 120	601 961	29 743 914	-	993 745	6 587 442	3 136 850	35 539 236	36 497 245	4 495 043
II	5 302 166	1 561 144	33 301 823	-	1 132 989	4 736 615	3 290 270	35 782 664	53 301 537	6 324 259
III	13 879 819	3 052 420	29 371 432	-	735 374	8 538 773	4 344 928	26 449 286	65 912 803	7 710 425
IV	12 176 242	1 617 356	25 990 744	-	1 502 147	10 384 185	6 160 684	40 727 759	57 722 672	8 035 024
2024										
I	6 098 382	1 053 521	28 549 921	-	1 477 263	10 066 419	3 244 412	35 073 665	48 564 014	7 222 056
II	6 962 615	1 721 636	31 803 731	-	828 266	7 497 901	2 752 383	31 334 017	55 934 234	6 712 087
III	15 416 523	4 116 747	30 355 538	-	607 137	9 492 334	7 602 631	32 075 301	59 290 599	7 959 881
Индекси – исто тромјесече претходне године = 100 Indices – same quarter of the previous year = 100										
2019	102,1	148,9	142,8	-	122,2	146,0	286,5	135,8	129,1	237,2
2020	172,8	93,9	100,9	-	114,5	124,5	82,0	108,1	101,1	100,1
2021	122,9	132,5	84,6	-	63,0	115,6	78,8	94,2	98,6	115,3
2022	170,6	99,4	123,9	-	100,1	131,9	111,2	118,9	119,4	120,7
2023	67,0	55,1	116,8	-	113,8	74,1	77,3	123,3	100,1	136,0
2022										
IV	313,0	158,4	149,5	-	237,6	101,2	143,8	144,4	136,2	125,7
2023										
I	153,9	96,6	135,9	-	166,1	74,8	75,7	155,6	96,3	120,8
II	46,1	68,6	129,8	-	185,5	69,5	79,0	143,3	83,3	136,1
III	61,0	50,0	113,5	-	59,0	73,9	82,0	105,0	112,0	178,8
IV	56,9	47,6	93,0	-	108,8	76,3	74,1	103,2	110,2	117,2
2024										
I	58,1	175,0	96,0	-	148,7	152,8	103,4	98,7	133,1	160,7
II	131,3	110,3	95,5	-	73,1	158,3	83,7	87,1	104,9	106,1
III	111,1	134,9	103,4	-	82,6	111,2	175,0	121,3	90,0	103,2

ИНДЕКСИ ЦИЈЕНА

Индекс продајних цијена пољопривредних производа у трећем тромјесечју 2024. године у односу на индекс продајних цијена из 2020. године виши је за 37,4%, а у односу на треће тромјесечје 2023. године нижи је за 5,5%.

Набавне цијене средстава која се користе у пољопривредној производњи у трећем тромјесечју 2024. године у односу на просјек набавних цијена из 2020. године више су за 27,9%, а у односу на треће тромјесечје 2023. године ниже су за 5,3%.

Индекс продајних цијена пољопривредних производа показује динамику кретања цијена пољопривредних производа и обухвата производе биљне и сточарске производње.

Индекс набавних цијена средстава која се користе у пољопривредној производњи показује кретање цијена средстава за текућу потрошњу у пољопривреди (инпут 1) и средства намијењених за инвестиције у пољопривреди (инпут 2).

Индекси продајних цијена пољопривредних производа израчунати су на основу цијена које се прикупљају путем Тромјесечних извјештаја о откупу и реализацији производа пољопривреде и рибарства (ТРГ-31 и ТРГ-33), те Мјесечног извјештаја о промету пољопривредних производа на зеленим пијацама (ТРГ-13).

Набавне цијене средстава за текућу потрошњу у пољопривреди (инпут 1) и набавне цијене средстава намијењених за инвестиције у пољопривреди (инпут 2) прикупљају се путем Мјесечног извјештаја о цијенама средстава која се користе у пољопривредној производњи.

Индекси цијена у пољопривреди израчунавају се помоћу Laspeyres-ове формуле, а базна година за њихово израчунавање је 2020. година. Пондери који се користе приликом израчунавања индекса цијена заснивају се на показатељима из економских рачуна за пољопривреду, а представљају значај појединачног пољопривредног производа у укупној продаји пољопривредних производа на тржишту.

5.5. Индекси цијена у пољопривреди

Agricultural price indices

	Индекси цијена средстава који се користе у пољопривреди <i>Agricultural input price indices</i>			Индекси цијена пољопривредних производа <i>Agricultural output price indices</i>		
	укупно (инпут 1+инпут 2) <i>total (input 1+input 2)</i>	средства за текућу потрошњу у пољопривреди (инпут 1) <i>goods and services currently consumed in agriculture (input 1)</i>	средства намијењена за инвестиције у пољопривреди (инпут 2) <i>goods and services contributing to agricultural investment (input 2)</i>	укупно <i>total</i>	биљна производња <i>crop output</i>	сточна производња <i>animal output</i>
	Ø2020=100					
2019	98,0	98,0	100,3	103,2	110,3	102,5
2020	99,5	99,5	99,9	101,8	100,3	102,5
2021	108,8	108,9	100,4	111,5	125,1	104,8
2022	130,3	130,6	102,9	141,4	160,3	133,8
2023	135,3	135,6	105,4	148,5	132,1	155,9
2022						
IV	139,9	140,3	104,0	152,8	162,0	148,9
2023						
I	137,4	137,8	101,4	155,6	150,2	157,3
II	138,9	139,3	105,9	157,7	154,9	157,9
III	135,0	135,3	107,0	145,7	131,3	156,5
IV	129,2	129,5	107,2	141,3	114,5	152,8
2024						
I	127,9	128,2	105,8	154,5	145,9	158,7
II	128,3	128,5	106,0	147,1	125,7	154,8
III	127,9	128,1	106,5	137,4	120,7	150,9
	Индекси - исти период претходне године <i>Indices - same period of the previous year</i>					
2019	100,8	99,9	100,8	100,7	109,9	99,7
2020	101,5	101,6	99,6	100,1	100,6	99,9
2021	110,6	110,7	100,2	109,5	124,6	102,2
2022	119,7	102,5	119,9	127,9	128,2	127,8
2023	101,4	101,3	103,7	109,1	91,9	118,5
2022						
IV	119,7	119,8	103,5	130,5	124,5	134,5
2023						
I	110,1	110,0	100,7	130,4	113,6	139,1
II	105,9	106,0	104,1	118,0	97,9	126,6
III	99,3	99,2	104,9	105,9	91,9	117,4
IV	91,1	91,0	105,1	96,4	79,1	103,4
2024						
I	93,0	92,9	104,3	99,3	97,2	100,9
II	92,2	92,1	100,1	93,2	81,2	98,1
III	94,7	94,6	99,5	94,5	92,3	96,4

PRICE INDICES

Selling price index of agricultural products in the third quarter of 2024, compared to the selling price index in 2020, increased by 37.4%, while compared to the third quarter of 2023 the index decreased by 5.5%.

Purchase prices of input in agricultural production in the third quarter of 2024, compared to the average purchase prices in 2020, increased by 27.9%, while compared to the third quarter of 2023 they decreased by 5.3%.

Agricultural selling price indices show the dynamics of changes in prices of agricultural products, and these comprise crop and animal output.

Purchase price indices of input show changes in prices of input 1 and changes in prices of input 2.

Agricultural selling price indices were calculated on the basis of prices data obtained through the Quarterly report on purchase and realisation of agricultural and fishery output (TRG-31 and TRG-33) and Monthly report on sale of agricultural products on green markets (TRG-13).

Purchase prices of input 1 and purchase prices of input 2 are collected through the Monthly report on prices of input.

Agricultural price indices are calculated using the Laspeyres's formula, and the base year for the calculation is 2020. Weights used for the price indices calculation are based on indicators in economic accounts for agriculture, and represent the importance of an individual agricultural product in total sale of agricultural products at the market.

ШУМАРСТВО
FORESTRY

Производња шумских сортимената у децембру 2024. године у односу на децембар 2023. године мања је за 54,7%, а продаја шумских сортимената за 40,1%.

Production of forest assortments in December 2024, compared to December 2023, was 54.7% lower, while sale of forest assortments was 40.1% lower.

Производња шумских сортимената у периоду јануар – децембар 2024. године у односу на исти период 2023. године мања је за 2,8%, а продаја шумских сортимената за 2,6%.

Production of forest assortments in the period January – December 2024, compared to the same period of the previous year, was 2.8% lower. Sale of forest assortments decreased by 2.6% during the same period.

Подаци о производњи, продаји и залихама шумских сортимената добијени су на основу Мјесечног извјештаја о производњи шумских сортимената (ШУМ–22). Овим извјештајем су обухваћена сва предузећа из области шумарства која се баве сталном производњом шумских сортимената из шума у државној својини, без обзира да ли им је производња шумских сортимената претежна дјелатност. Од 2002. године подаци о производњи шумских сортимената прикупљају се према Номенклатури производа и услуга шумарства, а која је припремљена на основу Листе карактеристичних дјелатности шумарства коју је израдио Евростат – Статистичка канцеларија Европске Комисије и објавио као саставни дио Приручника за економске рачуне пољопривреде и шумарства, крајем 1997. године.

Data on production, sale and stocks of forest assortments were obtained through the Monthly report on production of forest assortments (ŠUM–22). This report is submitted by all enterprises from the forestry sector producing forest assortments from state forests permanently, regardless of production of forest assortments being their main activity or not. Since the beginning of 2002, data on production of forest assortments have been collected according to the Nomenclature of forestry products and services, which is harmonised with the List of characteristic activities of the forestry industry and which was prepared and published by Eurostat – Statistical Office of the European Communities as an integral part of the Manual on Economic Accounts for Agriculture and Forestry, at the end of 1997.

5.6. Производња шумских сортимената

Production of forest assortments

	Укупно Total	Трупци Logs		Просторно дрво Woodpulp	Рудничко дрво Pitprops	Огривно дрво Firewood	Остало дрво Other wood	Залихе Stocks
		лишћара broadleaf	четинара coniferous					
2019	1 939 364	356 145	607 803	257 303	57 211	629 575	31 321	159 872
2020	1 984 780	320 143	642 663	283 334	63 056	634 653	40 931	214 354
2021	1 822 566	325 615	587 906	251 492	50 440	580 009	27 104	166 674
2022	1 908 961	351 848	614 720	251 128	50 423	610 808	30 034	2 097 294
2023	1 833 566	325 933	611 175	233 208	50 521	584 427	28 302	2 221 683
2023								
дец / Dec	186 731	35 655	53 146	26 248	4 434	63 823	3 424	190 172
2024								
јан / Jan	71 235	10 767	30 020	8 949	2 284	17 095	2 121	196 503
феб / Feb	201 432	34 892	72 834	27 032	5 879	56 897	3 898	232 903
мар / Mar	202 746	38 477	71 600	23 629	6 141	57 560	5 338	269 401
апр / Apr	170 536	29 628	63 169	22 012	6 023	46 053	3 652	254 229
мај / May	134 133	20 670	51 696	19 245	3 753	36 926	1 843	258 705
јун / Jun	136 764	22 307	46 747	20 651	3 611	41 291	2 157	256 797
јул / Jul	177 006	29 807	57 137	24 240	4 381	58 773	2 524	263 560
авг / Aug	164 951	29 906	51 285	20 914	3 530	51 892	7 064	265 957
сеп / Sep	132 699	21 625	40 753	19 984	2 929	45 452	1 920	261 935
окт / Oct	170 969	27 075	53 498	26 723	3 742	56 111	3 758	263 710
нов / Nov	138 497	22 284	40 769	24 513	3 313	42 696	4 922	247 336
дец / Dec	84615	15 258	23 280	11 084	1 984	32 364	645	240 382

5.7. Продаја шумских сортимената
Sale of forest assortments

m³

	Укупно <i>Total</i>	Групи <i>Logs</i>		Просторно дрво <i>Woodpulp</i>	Рудничко дрво <i>Pitprops</i>	Огревно дрво <i>Firewood</i>	Остало дрво <i>Other wood</i>
		лишћара <i>broadleaf</i>	четинара <i>coniferous</i>				
2019	1 916 159	353 750	607 110	246 521	63 220	618 241	27 311
2020	1 939 628	327 169	626 078	269 755	62 263	612 688	41 674
2021	1 864 124	319 431	605 018	266 753	53 852	593 719	25 350
2022	1 924 836	352 307	619 263	255 517	52 321	617 048	28 379
2023	1 799 593	323 471	596 161	230 467	51 152	570 381	27 961
2023							
дец / <i>Dec</i>	151 517	30 024	48 487	20 377	4 488	44 661	3 481
2024							
јан / <i>Jan</i>	57 201	11 840	23 250	5 053	1 013	14 924	1 121
феб / <i>Feb</i>	165 374	30 429	61 367	21 620	5 670	42 515	3 772
мар / <i>Mar</i>	170 031	33 462	62 762	19 688	5 520	46 171	2 428
апр / <i>Apr</i>	184 313	38 810	65 780	22 940	5 762	48 352	2 669
мај / <i>May</i>	127 777	23 696	47 896	11 617	2 238	39 950	2 380
јун / <i>Jun</i>	140 284	25 056	50 459	14 376	3 007	45 074	2 312
јул / <i>Jul</i>	195 809	37 230	63 971	20 730	3 549	67 207	2 978
авг / <i>Aug</i>	159 401	30 154	52 702	14 312	2 356	52 794	6 722
сеп / <i>Sep</i>	141 251	22 836	45 392	19 886	3 453	47 714	1 933
окт / <i>Oct</i>	173 215	25 912	56 914	25 930	3 791	56 989	3 618
нов / <i>Nov</i>	151 383	24 848	48 200	21 979	2 958	47 561	5 837
дец / <i>Dec</i>	90 829	12 531	29 555	17 302	2 636	27 668	1 137



ИНДУСТРИЈА
INDUSTRY



ИНДЕКСИ ИНДУСТРИЈСКЕ ПРОИЗВОДЊЕ

Приказани подаци добијени су на основу Мјесечног извјештаја индустрије (М КПС ИНД-1). Извјештај М КПС ИНД-1 подноси у узорак изабрана предузећа чија је претежна дјелатност, према важећој Класификацији дјелатности разврстана у подручја (B,C,D) Вађење руда и камена; Прерађивачка индустрија и Производња и снабдијевање електричном енергијом, гасом, паром и климатизација, осим гране 35.3. Обухваћене су и индустријске јединице неиндустријских предузећа.

Индекси индустријске производње су индекси готових индустријских производа дефинисани важећом Номенклатуром индустријских производа, која је усклађена са ЕУ PRODCOM листом.

Изворни индекси индустријске производње израчунавају се у два корака према Laspeyres-овој формули. У првом кораку као пондерациони коефицијенти користе се просјечне јединичне бруто додате вриједности производа из 2021. године, а у другом кораку, за грану и све више нивое, пондерисање се врши структуром додате вриједности из 2022. године.

Десезонирање је извршено методом TRAMO-SEATS на мјесечној серији индекса, која почиње индексом за јануар 2006. године, за индустрију укупно, подручја, области и ГИГ. Продуковање серије индекса додавањем индекса за сваки наредни мјесец може, због карактеристика приммијене методе десезонирања, проузроковати накнадне промјене већ објављених десезонираних и календарски прилагођених индекса те тренда.

Десезонирани индекси подразумевају да су подаци прилагођени за утицај сезоне и календарских дана. Календарски прилагођени индекси подразумевају да су подаци прилагођени за календарске дане.

Презентација и интерпретација индекса индустријске производње усклађена је са ЕУ прописима о краткорочним статистикама и препорукама о публиковању индекса индустријске производње. У складу с тим, индустријска производња се тумачи мјесечном стопом промјене израчунатом из десезонираних индекса и годишњом стопом промјене израчунатом из календарски прилагођених индекса, који су приказани у табели 6.5. Овим је омогућено поређење података за Републику Српску са подацима које публикује EUROSTAT. Изворни индекси тј. индекси који нису десезонирани и календарски прилагођени, приказани су искључиво ради корисника података који су навикли на овакав начин приказивања, али се не тумаче.

INDICES OF INDUSTRIAL PRODUCTION

Presented data were obtained through the Monthly Report on Industry (M KPS IND-1). The report M KPS IND-1 is submitted by sample enterprises whose principal activity according to the Classification of Economic Activities is classified into the following sections (B,C,D) Mining and quarrying; Manufacturing and Electricity, gas, steam and air conditioning supply, except group 35.3. Industrial units of non-industrial enterprises are also covered.

Indices of industrial production are indices of finished industrial products defined by the current Nomenclature of Industrial Products, which is harmonised with the EU PRODCOM list.

Gross indices of industrial production are calculated through two phases using the Laspeyres's formula. In the first phase, average unit gross value added of products from 2021 is used as weight coefficients. In the second phase, for groups and all higher levels, weighting is carried out using the structure of value added from 2022.

Seasonal adjustment has been performed using the TRAMO-SEATS method on the monthly index series, which starts with the January 2006 index for the total industry, sections, divisions, as well as for the MIGs. Due to the character of the implemented seasonal adjustment method, the extension of index series by adding new monthly observations for each following month could cause subsequent corrections of already published seasonally and working-day adjusted indices and trend.

Seasonally adjusted indices indicate that data are adjusted for both seasonal and working-day effects. Working day adjusted indices indicate that data are adjusted only for working-day effects.

The presentation and interpretation of indices of industrial production is harmonised with the EU regulations referring to short-term statistics and recommendations for the publishing of indices of industrial products. Accordingly, industrial production is interpreted through the monthly change rate calculated from seasonally adjusted indices and the annual change rate calculated from working-day adjusted indices, which are presented in table 6.5. This allows for the comparison of data for Republika Srpska with data published by EUROSTAT. Gross indices (indices which are not seasonally or working-day adjusted) are presented only because of users of data who are accustomed to this manner of presentation, but the data are not interpreted.

6.1. Изворни индекси индустријске производње према ГИГ

Original indices of industrial production by MIGs

©2021=100

	Индустрија, укупно Industry, Total	Интермедијарни производи (AI) Intermediate goods (AI)	Енергија (AE) Energy (AE)	Капитални производи (BB) Capital goods (BB)	Трајни производи за широку потрошњу (CD) Durable consumer goods (CD)	Нетрајни производи за широку потрошњу (CN) Non durable consumer goods (CN)
2019	97,5	100,8	94,7	93,2	82,3	105,1
2020	91,0	91,2	93,5	80,8	87,7	92,2
2021	100,0	100,0	100,0	100,0	100,0	100,0
2022	99,9	101,6	98,4	100,4	89,3	101,4
2023	96,7	91,5	102,3	111,7	65,5	96,2
2023 дец / Dec	100,8	89,9	117,4	110,3	55,4	95,7
2024 јан / Jan	82,0	63,3	113,2	75,0	46,6	78,0
феб / Feb	91,2	82,2	98,2	109,7	63,8	93,1
мар / Mar	96,1	99,4	93,5	95,1	90,4	94,8
апр / Apr	88,7	89,2	71,8	114,4	91,4	100,7
мај / May	87,8	90,1	85,8	95,8	82,0	82,5
јун / Jun	87,4	86,2	81,9	105,0	88,3	88,5
јул / Jul	95,6	96,0	88,5	112,3	94,8	96,6
авг / Aug	87,0	77,5	97,9	94,9	62,5	87,9
сеп / Sep	92,0	84,1	92,0	109,9	97,1	95,5
окт / Oct	103,5	97,9	103,6	115,8	101,7	106,9
нов / Nov	101,7	95,8	102,1	133,3	94,7	96,4
дец ¹⁾ / Dec ¹⁾	95,3	79,1	102,5	127,5	94,8	96,7

¹⁾ Претходни подаци / Preliminary data

6.2. Изворни индекси индустријске производње по подручјима и областима КД

Original indices of industrial production by section and division of activity classification

Ø2021=100

	2023	2024												
		дец Dec	јан Jan	феб Feb	мар Mar	апр Apr	мај May	јун Jun	јул Jul	авг Aug	сеп Sep	окт Oct	нов Nov	дец ⁽¹⁾ Dec ⁽¹⁾
В Вађење руда и камена <i>Mining and quarrying</i>	98,9	85,4	71,4	96,3	95,6	82,9	81,1	97,4	78,1	94,7	96,8	99,4	96,5	78,6
05 Вађење угља и лигнита (мрког угља) <i>Mining of coal and lignite (black coal)</i>	105,3	108,5	99,3	95,2	82,8	67,4	87,6	92,0	68,5	97,5	105,4	119,4	101,8	86,0
07 Вађење руда метала <i>Mining of metal ores</i>	83,8	36,1	31,4	94,3	98,3	82,3	52,6	94,2	84,2	72,2	72,0	64,1	79,2	65,9
08 Вађење осталих руда и камена <i>Other mining and quarrying</i>	112,7	115,1	45,8	109,3	159,4	172,4	138,1	138,6	112,7	152,4	129,4	103,0	124,4	79,4
С Прерађивачка индустрија <i>Manufacturing</i>	94,1	94,6	70,2	87,0	95,7	95,5	89,5	88,5	98,8	81,0	92,0	105,1	102,0	93,2
10 Произв. прехранбених производа <i>Manufacture of food products</i>	103,3	98,5	89,8	101,9	108,8	113,2	101,3	104,5	113,4	112,3	112,5	122,5	116,1	106,4
11 Производња пића <i>Manufacture of beverages</i>	91,1	96,5	53,8	70,2	88,4	100,6	98,2	108,6	112,7	134,1	92,4	87,5	133,6	112,1
12 Производња дуванских производа <i>Manufacture of tobacco products</i>	0,0	0,0	0,0	0,0	0,0	0,0	0,0	0,0	0,0	0,0	0,0	0,0	0,0	0,0
13 Производња текстила <i>Manufacture of textiles</i>	74,1	66,2	56,9	82,1	79,2	81,1	83,1	80,9	72,3	46,4	73,7	75,3	68,1	75,6
14 Производња одјеће <i>Manufacture of wearing apparel</i>	111,2	111,3	95,3	109,7	104,3	115,3	88,6	100,5	102,3	83,6	119,3	112,2	104,5	112,8
15 Производња коже и производа од коже <i>Manufacture of leather and related products</i>	85,6	78,8	74,6	94,2	88,5	84,3	59,7	67,3	79,2	45,9	74,4	89,7	73,9	70,7
16 Прерада дрвета и производа од дрвета и плуте, осим намјештаја; производња предмета од сламе и плетарских материјала <i>Manufacture of wood and of products of wood and cork, except furniture; manufacture of articles of straw and plaiting materials</i>	94,3	116,9	59,4	48,8	60,2	61,2	59,9	53,9	68,4	48,8	54,1	70,1	49,9	49,3
17 Производња папира и производа од папира <i>Manufacture of paper and paper products</i>	115,7	102,6	82,0	117,6	109,2	115,0	121,9	113,6	95,4	106,4	113,1	118,2	108,1	114,1
18 Штампанье и умножавање снимљених записа <i>Printing and reproduction of recorded media</i>	163,7	279,6	123,4	156,4	138,4	170,8	151,0	160,4	170,7	239,2	243,1	235,6	228,1	281,8
19 Производња кокса и рафинисаних нафтних производа <i>Manufacture of coke and refined petroleum products</i>	111,5	109,6	82,8	101,2	113,6	125,4	109,0	115,8	113,0	101,7	102,5	107,5	110,4	96,2
20 Производња хемикалија и хемијских производа <i>Manufacture of chemicals and chemical products</i>	86,0	73,9	81,6	85,5	89,2	98,8	88,0	95,3	94,4	90,2	91,2	101,5	91,2	88,1
21 Производња основних фармацеутских производа и фармацеутских препарата <i>Manufacture of basic pharmaceutical products and pharmaceutical preparations</i>	97,6	112,0	97,9	94,3	163,0	142,4	98,5	96,7	103,7	99,1	138,8	204,8	106,3	132,8
22 Производња производа од гуме и пластичних маса <i>Manufacture of rubber and plastic products</i>	97,6	111,4	89,0	107,3	108,1	112,1	91,1	95,3	103,4	86,1	97,2	104,8	97,3	87,3
23 Производња осталих производа од неметалних минерала <i>Manufacture of other non-metallic mineral products</i>	101,2	79,9	58,0	74,3	108,1	111,8	111,7	121,3	132,5	133,7	148,1	154,8	150,3	99,8

6.2. Изворни индекси индустријске производње по подручјима и областима КД

*Original indices of industrial production by section and division of activity classification
(наставак/continued)*

Ø2021 = 100

	2023	2024												
		дец Dec	јан Jan	феб Feb	мар Mar	апр Apr	мај May	јун Jun	јул Jul	авг Aug	сеп Sep	окт Oct	нов Nov	дец ¹⁾ Dec ¹⁾
24 Производња базних метала <i>Manufacture of basic metals</i>	61,7	52,4	45,0	64,9	70,2	34,7	70,4	56,4	65,7	50,4	68,1	71,3	70,2	62,5
25 Производња готових металних производа, осим машина и опреме <i>Manufacture of fabricated metal products, except machinery and equipment</i>	91,5	105,5	51,0	90,6	126,0	105,1	116,2	95,3	95,6	66,6	80,3	93,4	109,6	89,1
26 Производња рачунара, електронских и оптичких производа <i>Manufacture of computer, electronic and optical products</i>	89,1	96,7	80,6	86,8	96,8	88,9	93,9	153,0	²⁾	226,5	134,0	492,1	²⁾	169,4
27 Производња електричне опреме <i>Manufacture of electrical equipment</i>	82,4	84,7	91,2	96,0	150,8	160,5	143,0	145,3	173,8	112,1	159,6	182,4	159,6	159,6
28 Производња машина и опреме, д.н. <i>Manufacture of machinery and equipment, n.e.c.</i>	102,3	86,2	108,1	118,8	128,1	146,2	111,2	123,3	112,6	84,9	116,3	98,2	130,7	112,2
29 Производња моторних возила, приколица и полуприколица <i>Manufacture of motor vehicles, trailers and semi-trailers</i>	251,0	221,7	109,8	292,2	125,7	136,1	97,2	149,9	224,8	172,9	201,6	256,6	196,5	180,3
30 Производња осталих саобраћајних средстава <i>Manufacture of other transport equipment</i>	73,5	23,9	74,7	59,6	37,7	64,1	137,1	26,0	63,8	106,9	89,1	83,0	52,4	170,8
31 Производња намјештаја <i>Manufacture of furniture</i>	64,9	54,2	44,4	59,6	61,7	61,3	49,0	52,1	55,2	38,4	57,5	60,5	60,1	57,9
32 Остала прерађивачка индустрија <i>Other manufacturing</i>	83,5	61,8	35,2	25,9	34,5	80,4	53,6	45,2	54,8	69,4	33,2	70,7	21,1	84,7
33 Поправка и инсталација машина и опреме <i>Repair and installation of machinery and equipment</i>	151,9	143,7	118,3	126,1	131,1	157,6	151,8	157,2	144,7	150,5	156,3	143,0	259,1	232,1
D Производња и снабдијевање електричном енергијом, гасом, паром и климатизација <i>Electricity, gas, steam and air conditioning supply</i>	101,2	119,1	117,6	98,9	95,9	71,6	84,7	78,3	93,3	97,9	88,1	99,1	101,9	107,2
35 Производња и снабдијевање електричном енергијом, гасом, паром и климатизација <i>Electricity, gas, steam and air conditioning supply</i>	101,2	119,1	117,6	98,9	95,9	71,6	84,7	78,3	93,3	97,9	88,1	99,1	101,9	107,2

¹⁾ Претходни подаци / Preliminary data

²⁾ Индекс већи од 300 / Index higher than 300

6.3. Изворни индекси индустријске производње према ГИГ
Original indices of industrial production by MIGs

претходна година=100 / previous year=100

	Индустрија, укупно Industry, Total	Интермедијарни производи (AI) Intermediate goods (AI)	Енергија (AE) Energy (AE)	Капитални производи (BB) Capital goods (BB)	Трајни производи за широку потрошњу (CD) Durable consumer goods (CD)	Нетрајни производи за широку потрошњу (CN) Non durable consumer goods (CN)
2019	88,6	98,6	78,5	100,7	73,8	95,2
2020	93,3	90,5	98,8	86,7	106,6	87,7
2021	109,9	109,6	106,9	123,7	114,0	108,5
2022	99,9	101,6	98,4	100,4	89,3	101,4
2023	96,8	90,0	103,9	111,2	73,4	94,8
дец / Dec	100,8	88,4	119,3	109,3	61,9	94,4
2024						
јан / Jan	84,8	69,2	110,7	67,1	71,1	81,1
феб / Feb	94,3	89,8	96,0	98,3	97,3	96,9
мар / Mar	99,4	108,7	91,5	85,2	137,9	98,6
апр / Apr	91,7	97,5	70,2	102,5	139,5	104,8
мај / May	90,7	98,4	83,9	85,8	125,1	85,7
јун / Jun	90,4	94,2	80,1	94,0	134,8	92,1
јул / Jul	98,8	104,9	86,6	100,5	144,7	100,5
авг / Aug	89,9	84,7	95,8	85,0	95,3	91,4
сеп / Sep	95,1	92,0	90,0	98,4	148,1	99,3
окт / Oct	107,0	107,0	101,3	103,7	155,1	111,2
нов / Nov	105,2	104,7	99,8	119,3	144,4	100,2
дец ¹⁾ / Dec ¹⁾	98,5	86,5	100,3	114,2	144,6	100,5

¹⁾ Претходни подаци / Preliminary data

6.4. Изворни индекси индустријске производње по подручјима и областима КД
Original indices of industrial production by section and division of activity classification

претходна година=100 / previous year=100

	2023	2024												
		дец Dec	јан Jan	феб Feb	мар Mar	апр Apr	мај May	јун Jun	јул Jul	авг Aug	сеп Sep	окт Oct	нов Nov	дец ¹⁾ Dec ¹⁾
B Вађење руда и камена Mining and quarrying	98,1	84,8	72,2	97,4	96,7	83,8	82,0	98,5	79,0	95,7	97,9	100,6	97,6	79,5
05 Вађење угља и линита (мрког угља) Mining of coal and lignite (black coal)	98,8	101,8	94,3	90,4	78,6	64,0	83,2	87,4	65,1	92,6	100,2	113,4	96,7	81,7
07 Вађење руда метала Mining of metal ores	93,4	40,3	37,4	112,5	117,3	98,1	62,8	112,4	100,4	86,1	85,9	76,5	94,4	78,6
08 Вађење осталих руда и камена Other mining and quarrying	107,7	110,0	40,6	97,0	141,5	153,0	122,6	123,0	100,1	135,3	114,8	91,4	110,4	70,5
C Прерађивачка индустрија Manufacturing	93,1	93,5	74,6	92,4	101,7	101,4	95,1	94,1	105,0	86,1	97,8	111,7	108,4	99,1
10 Произв. прехрамбених производа Manufacture of food products	98,4	93,8	86,9	98,6	105,3	109,6	98,0	101,2	109,8	108,7	108,9	118,5	112,4	103,0
11 Производња пића Manufacture of beverages	96,9	102,6	59,1	77,1	97,0	110,4	107,7	119,2	123,7	147,2	101,4	96,0	146,6	123,0
12 Производња дуванских производа Manufacture of tobacco products	0,0	0,0	0,0	0,0	0,0	0,0	0,0	0,0	0,0	0,0	0,0	0,0	0,0	0,0
13 Производња текстила Manufacture of textiles	87,4	78,1	76,7	110,9	107,0	109,5	112,2	109,2	97,6	62,7	99,5	101,7	91,9	102,1
14 Производња одјеће Manufacture of wearing apparel	103,0	103,7	85,7	98,6	93,8	103,7	79,6	90,3	92,0	75,2	107,2	100,9	94,0	101,4
15 Производња коже и производа од коже Manufacture of leather and related products	84,2	77,5	87,2	110,1	103,4	98,5	69,7	78,7	92,5	53,6	87,0	104,9	86,4	82,7
16 Прерада дрвета и производа од дрвета и плуте, осим намјештаја; производња предмета од сламе и плетарских материјала Manufacture of wood and of products of wood and cork, except furniture; manufacture of articles of straw and plaiting materials	94,1	116,6	63,0	51,8	63,8	64,9	63,5	57,2	72,5	51,7	57,4	74,3	52,9	52,3
17 Производња папира и производа од папира Manufacture of paper and paper products	97,0	86,0	70,9	101,6	94,4	99,4	105,4	98,2	82,5	92,0	97,8	102,1	93,5	98,6

6.4. Изворни индекси индустријске производње по подручјима и областима КД

Original indices of industrial production by section and division of activity classification
(наставак/continued)

претходна година=100 / previous year=100

	2023	2023	2024											
		дец Dec	јан Jan	феб Feb	мар Mar	апр Apr	мај May	јун Jun	јул Jul	авг Aug	сеп Sep	окт Oct	нов Nov	дец ¹⁾ Dec ¹⁾
18 Штампање и умножавање снимљених записа <i>Printing and reproduction of recorded media</i>	132,5	226,3	75,4	95,5	84,6	104,3	92,2	98,0	104,2	146,1	148,5	143,9	139,3	172,1
19 Производња кокса и рафинисаних нафтних производа <i>Manufacture of coke and refined petroleum products</i>	107,7	105,9	74,3	90,8	101,9	112,5	97,8	103,9	101,4	91,2	91,9	96,4	99,1	86,3
20 Производња хемикалија и хемијских производа <i>Manufacture of chemicals and chemical products</i>	84,0	72,2	94,9	99,4	103,7	114,9	102,3	110,9	109,8	104,9	106,1	118,1	106,1	102,5
21 Производња основних фармацеутских производа и фармацеутских препарата <i>Manufacture of basic pharmaceutical products and pharmaceutical preparations</i>	95,7	109,9	100,3	96,7	167,1	145,9	100,9	99,2	106,3	101,6	142,3	209,9	109,0	136,1
22 Производња производа од гуме и пластичних маса <i>Manufacture of rubber and plastic products</i>	95,5	108,7	91,2	109,9	110,7	114,9	93,3	97,7	106,0	88,2	99,6	107,4	99,7	89,5
23 Производња осталих производа од неметалних минерала <i>Manufacture of other non-metallic mineral products</i>	85,1	67,1	57,3	73,4	106,8	110,5	110,4	119,9	130,9	132,1	146,3	153,0	148,6	98,7
24 Производња базних метала <i>Manufacture of basic metals</i>	61,5	52,3	72,9	105,1	113,7	56,3	114,1	91,5	106,4	81,7	110,3	115,6	113,9	101,3
25 Производња готових металних производа, осим машина и опреме <i>Manufacture of fabricated metal products, except machinery and equipment</i>	96,4	110,7	55,8	99,0	137,6	114,9	126,9	104,1	104,4	72,8	87,7	102,1	119,8	97,4
26 Производња рачунара, електронских и оптичких производа <i>Manufacture of computer, electronic and optical products</i>	93,3	101,8	90,5	97,5	108,7	99,8	105,4	171,8	²⁾	254,4	150,4	²⁾	²⁾	190,2
27 Производња електричне опреме <i>Manufacture of electrical equipment</i>	83,8	86,4	110,6	116,5	183,0	194,6	173,5	176,3	210,8	136,0	193,6	221,3	193,6	193,6
28 Производња машина и опреме, д.н. <i>Manufacture of machinery and equipment, n.e.c.</i>	101,5	85,2	105,7	116,1	125,2	142,9	108,7	120,5	110,1	83,0	113,7	95,9	127,8	109,6
29 Производња моторних возила, приколица и полуприколица <i>Manufacture of motor vehicles, trailers and semi-trailers</i>	136,3	120,4	43,7	116,4	50,1	54,2	38,7	59,7	89,6	68,9	80,3	102,2	78,3	71,8
30 Производња осталих саобраћајних средстава <i>Manufacture of other transport equipment</i>	113,0	36,8	101,6	81,0	51,2	87,1	186,4	35,4	86,8	145,4	121,2	112,9	71,3	232,3
31 Производња намјештаја <i>Manufacture of furniture</i>	71,7	59,7	68,4	91,8	95,1	94,4	75,5	80,3	85,1	59,1	88,6	93,2	92,5	89,1
32 Остала прерађивачка индустрија <i>Other manufacturing</i>	104,7	77,4	42,2	31,0	41,4	96,3	64,1	54,1	65,6	83,1	39,8	84,7	25,2	101,5
33 Поправка и инсталација машина и опреме <i>Repair and installation of machinery and equipment</i>	145,1	137,3	77,9	83,0	86,3	103,8	99,9	103,4	95,3	99,0	102,8	94,1	170,5	152,8
D Производња и снабдијевање електричном енергијом, гасом, паром и климатизација <i>Electricity, gas, steam and air conditioning supply</i>	105,0	123,5	116,3	97,8	94,8	70,8	83,7	77,4	92,2	96,8	87,0	98,0	100,7	105,9
35 Производња и снабдијевање електричном енергијом, гасом, паром и климатизација <i>Electricity, gas, steam and air conditioning supply</i>	105,0	123,5	116,3	97,8	94,8	70,8	83,7	77,4	92,2	96,8	87,0	98,0	100,7	105,9

¹⁾ Претходни подаци / Preliminary data

²⁾ Индекс већи од 300 / Index higher than 300

6.5. Десезонирани и календарски прилагођени индекси индустријске производње и тренд

Seasonally and working-day adjusted indices of industrial production and trend

Ø2021=100

	Изворни индекси Original indices	Десезонирани индекси Seasonally adjusted indices	Календарски прилагођени индекси Working-day adjusted indices	Тренд Trend
2023				
дец / Dec	100,8	94,7	100,8	93,6
2024				
јан / Jan	82,0	91,8	82,0	93,2
феб / Feb	91,2	94,1	91,2	92,9
мар / Mar	96,1	92,0	96,1	92,6
апр / Apr	88,7	92,1	88,7	92,3
мај / May	87,8	91,0	87,8	92,1
јун / Jun	87,4	91,3	87,4	92,1
јул / Jul	95,6	93,2	95,6	92,2
авг / Aug	87,0	91,0	87,0	92,3
сеп / Sep	92,0	91,7	92,0	92,5
окт / Oct	103,5	94,6	103,5	92,8
нов / Nov	101,7	94,8	101,7	93,0
дец ¹⁾ / Dec ¹⁾	95,3	92,1	95,3	93,0

¹⁾ Претходни подаци / Preliminary data

Графикон 8. Индекси индустријске производње, Ø2021=100

Graph 8. Indices of industrial production, Ø2021=100

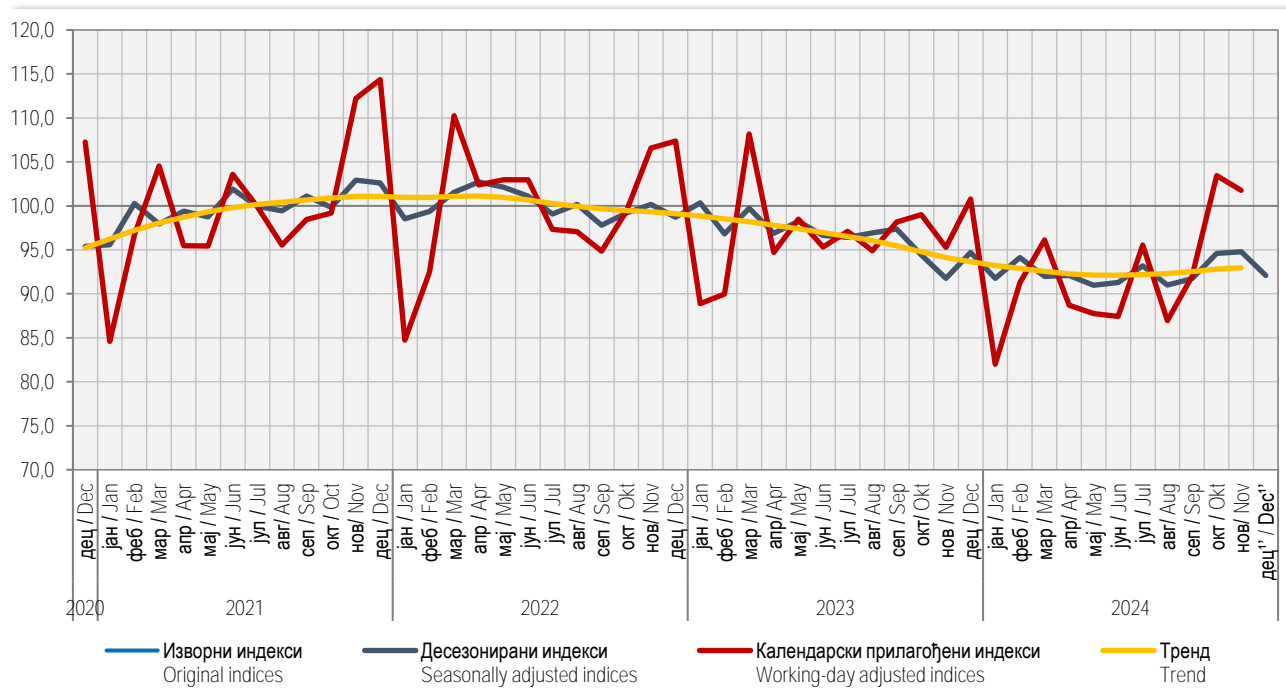

¹⁾ Претходни подаци / Preliminary data

ЗАПОСЛЕНИ У ИНДУСТРИЈИ

Укупан број запослених у индустрији у децембру 2024. године у односу на просјечан мјесечни број запослених у 2023. години мањи је за 6,8%. У децембру 2024. године у односу на просјечан мјесечни број запослених у 2023. години у подручју *Производња и снабдијевање електричном енергијом, гасом, паром и климатизација* остварен је раст од 2,3%, док је у подручју Вађење руда и камена забиљежен пад од 1,2% и у подручју Прерађивачка индустрија пад од 8,8%.

Индекси запослених у индустрији добијају се агрегирањем броја запослених радника крајем мјесеца према кадровској евиденцији предузећа укључујући раднике управе, као и помоћних радионица које врше услуге за сопствено предузеће. Нису обухваћени подаци о броју запослених у неиндустријским дјелатностима предузећа. Подаци обухватају и број запослених радника у јединицама које се баве индустријском производњом, а налазе се у саставу неиндустријских предузећа.

EMPLOYEES IN INDUSTRY

Number of employees in industry in December 2024, compared to the average monthly number of employees in 2023 was 6.8% lower. In the section *Electricity, gas, steam and air-conditioning supply* in December 2024 compared to the average number of employees in 2023, it was 2.3% higher. In the section *Mining and quarrying* it was 1.2% lower and in the section *Manufacturing* it was 8.8% lower.

Indices of employees in industry are obtained through the aggregation of number of employees at the end of a month, according to the personnel records in enterprises, including employees who worked in management activities and in subsidiary workshops which provide services for their own enterprise, but excluding those who worked in non-industrial activities of enterprises. Number of employees in industrial units of non-industrial enterprises is also covered by these data.

6.6. Индекси запослених у индустрији по подручјима КД

Indices of employees in industry by sections of activity classification

претходна година=100 / previous year=100

	Укупно <i>Total</i>	Вађење руда и камена <i>Mining and quarrying</i>	Прерађивачка индустрија <i>Manufacturing</i>	Производња и снабдијевање електричном енергијом, гасом и паром и климатизација <i>Electricity, gas, steam and air conditioning supply</i>
2019	99,8	94,5	99,6	104,8
2020	98,5	91,7	100,1	93,6
2021	98,9	99,2	99,9	92,3
2022	100,7	100,3	100,9	99,5
2023	97,8	101,8	96,8	102,1
2023				
дец / <i>Dec</i>	95,8	102,8	94,2	101,9
2024				
јан / <i>Jan</i>	97,1	100,5	96,3	99,9
феб / <i>Feb</i>	97,5	101,0	96,6	101,0
мар / <i>Mar</i>	96,7	100,7	95,5	101,5
апр / <i>Apr</i>	96,1	100,4	95,0	100,9
мај / <i>May</i>	95,8	100,8	94,5	100,8
јун / <i>Jun</i>	95,4	100,7	94,0	100,7
јул / <i>Jul</i>	94,9	99,7	93,4	101,0
авг / <i>Aug</i>	94,2	99,8	92,6	101,0
сеп / <i>Sep</i>	94,0	99,9	92,2	101,7
окт / <i>Oct</i>	93,8	99,7	92,0	102,0
нов / <i>Nov</i>	93,7	99,8	91,7	102,5
дец ¹⁾ / <i>Dec¹⁾</i>	93,2	98,8	91,2	102,3

¹⁾ Претходни подаци / Preliminary data



ГРАЂЕВИНАРСТВО

CONSTRUCTION



ИНДЕКСИ ПРОИЗВОДЊЕ У ГРАЂЕВИНАРСТВУ

Приказани подаци добијени су на основу Тромјесечног извјештаја грађевинарства (Т КПС ГРАЂ-21). Извјештај Т КПС ГРАЂ-21 подносе пословни субјекти чија је претежна дјелатност, према Класификацији дјелатности КД БиХ 2010, заснованој на Статистичкој класификацији дјелатности у ЕУ, NACE Rev.2., разврстана у подручје Грађевинарство, као и грађевинске јединице у саставу неграђевинских пословних субјеката.

Индекси производње у грађевинарству заснивају се на извршеним ефективним часовима радника на градилиштима а према Методологији за краткорочне пословне статистике.

Пондери коришћени за израчунавање индекса производње у грађевинарству базирани су на вриједности извршених грађевинских радова.

Десезонирање је извршено програмским алатом „JDemetra+“ користећи TRAMO-SEATS методу на тромјесечној серији индекса (Ø2015=100), која почиње индексом за прво тромјесечје 2005. године.

Десезонирани индекси подразумевају да су подаци прилагођени за утицај сезоне и календарских дана. Календарски прилагођени индекси подразумевају да су подаци прилагођени за календарске дане.

Презентација и интерпретација индекса усклађена је са ЕУ прописима о краткорочним статистикама и препорукама о публикавању индекса производње у грађевинарству. У складу с тим, производња у грађевинарству се тумачи тромјесечном стопом промјене израчунатом из десезонираних индекса и годишњом стопом промјене израчунатом из календарски прилагођених индекса. Овим је омогућено поређење података за Републику Српску са подацима које публикује Евростат. Изворни индекси тј. индекси који нису десезонирани и календарски прилагођени, приказани су искључиво ради корисника података који су навикли на овакав начин приказивања, али се не тумаче.

INDICES OF PRODUCTION IN CONSTRUCTION

Presented data were obtained through the Quarterly report on construction work (T KPS GRAĐ-21). T KPS GRAĐ-21 is submitted by business entities whose predominant activity, according to the Classification of Economic Activities KD BH 2010, which is based on the Statistical Classification of Economic Activities EU NACE Rev.2, is in the section Construction, as well as by construction units which are in composition of non-construction business entities.

Indices of production in construction are based on the performed effective hours worked on construction sites, in accordance with the Methodology of Short-Term Business Statistics.

Weights used for the calculation of indices of production in construction are based on the value of performed construction works.

Seasonal adjustment has been performed with a software tool "JDemetra+" using the TRAMO-SEATS method on the quarterly index series (Ø2015=100), which begins with the index for the first quarter of 2005.

Seasonally adjusted indices indicate that data are adjusted for both seasonal and working-day effects. Working day adjusted indices indicate that data are adjusted only for working-day effects.

The presentation and interpretation of indices is harmonised with the EU regulations referring to short-term statistics and recommendations for the publishing of indices of production in construction. Accordingly, production in construction is interpreted through the quarterly change rate calculated on the basis of seasonally adjusted indices and the annual change rate calculated on the basis of working-day adjusted indices. This allows for the comparison of data for Republika Srpska with those published by EUROSTAT. Gross indices (indices which are not seasonally or working-day adjusted) are presented only because of users of data who are accustomed to this manner of presentation, but the data are not interpreted.

7.1. Изворни индекси производње у грађевинарству¹⁾

Original indices of production in construction¹⁾

	Структура Structure	Индекси Indices		
		III 2024 Ø 2023	III 2024 III 2023	I-III 2024 I-III 2023
УКУПНО TOTAL	100,0	107,9	104,6	105,2
Објекти високоградње Buildings	37,2	92,1	91,5	91,8
Објекти нискоградње Civil engineering	62,8	117,2	112,4	113,1

¹⁾ Индекс за грађевинарство укупно је композитни индекс који се изводи из индекса високоградње и нискоградње и њиховог учешћа (структуре) у укупној грађевинској активности у одређеном тромјесечју. / Index for total construction is a composite index derived from the indices of buildings and civil engineering and their share (structure) in the total construction activity in a quarter.

7.2. Тромјесечни индекси производње у грађевинарству
Quarterly indices of production in construction

Ø2015=100

	Објекти високоградње Buildings				Објекти нискоградње Civil engineering			
	изворни original	десезонирани seasonally adjusted	календарски прилагођени working-day adjusted	тренд trend	изворни original	десезонирани seasonally adjusted	календарски прилагођени working-day adjusted	тренд trend
2022								
IV	92,8	92,2	92,8	91,2	85,3	80,2	85,3	77,2
2023								
I	88,8	90,9	88,8	91,2	66,6	72,4	66,6	76,0
II	93,0	92,2	93,0	90,6	74,0	75,3	74,0	75,6
III	89,8	88,9	89,8	89,1	77,0	74,8	77,0	76,1
IV	85,7	86,9	85,7	87,3	77,5	75,6	77,5	76,9
2024								
I	82,0	85,2	82,0	85,6	76,1	80,8	76,1	77,9
II	85,2	83,4	85,2	84,3	83,5	81,7	83,5	78,5
III	82,2	82,4	82,2	89,1	86,5	83,0	86,5	76,1

Графикон 9. Индекси производње у грађевинарству
Graph 9. Indices of production in construction

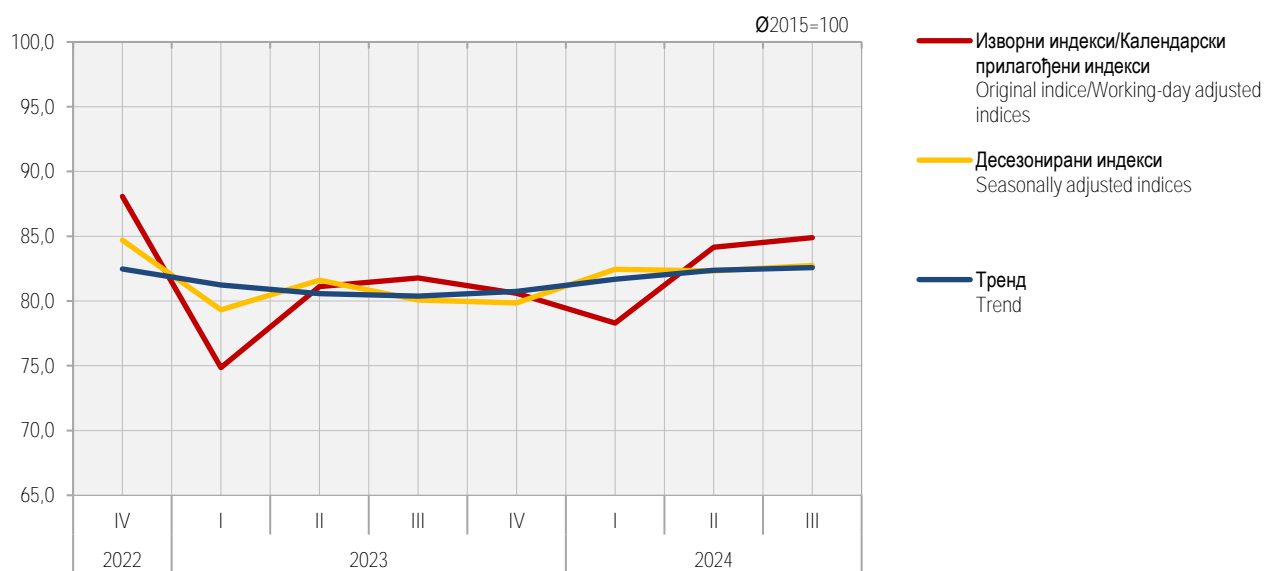

СПОЉНА ТРГОВИНА *EXTERNAL TRADE*



СПОЉНА ТРГОВИНА EXTERNAL TRADE

Укупан извоз Републике Српске у децембру 2024. године износио је 416 629 000 КМ, док је укупан увоз у истом мјесецу износио 627 336 000 КМ.

Извоз је у децембру 2024. године у односу на децембар 2023. године повећан за 8,5%, док је увоз повећан за 2,7%.

У децембру 2024. године у односу на децембар 2023. године, вриједност извезене робе у Хрватску већа за 39,9%, Словенију за 15,6%, Аустрију за 13,1% и Србију за 1,6%, док је вриједност извезене робе Кину мања за 42,0%, Италију за 13,4% и Њемачку за 7,0%.

У истом мјесецу, вриједност робе увезене из Кине већа је за 20,0%, Хрватске за 9,8%, Аустрије за 9,0% и Србије за 7,5%, док је вриједност увезене робе из Њемачке мања за 12,1%, Италије за 11,5% и Словеније за 6,1%.

Извор података за статистику спољне трговине је Јединствена царинска исправа о извозу и увозу робе. Садржај царинске исправе представља међународни стандард и одговара потребама различитих корисника података. За прикупљање и контролу исправности јединствених царинских исправа одговорна је Управа за индиректно опорезивање БиХ.

Републички завод за статистику преузима од Управе за индиректно опорезивање БиХ контролисане јединствене царинске исправе које су припремљене за аутоматску обраду података и статистички их обрађује у складу са методолошким препорукама Евростата.

За потребе статистичког агрегираног приказивања и објављивања података о робној размјени са иностранством, користи се Класификација дјелатности, која је усклађена са европском NACE Rev. 2 класификацијом.

Мјесечни подаци текуће године су подложни промјенама до њиховог коначног годишњег објављивања.

Total export of Republika Srpska in December 2024 amounted to 416,629,000 BAM, while import in the same month amounted to 627,336,000 BAM.

Export in December 2024, compared to December 2023, increased by 8.5%, while import increased by 2.7%.

In December 2024, compared December 2023, the value of goods exported to Croatia increased by 39.9%, to Slovenia by 15.6%, to Austria by 13.1% and to Serbia by 1.6%, while the value of goods exported to China decreased by 42.0%, to Italy by 13.4% and to Germany by 7.0%.

In the same month, the value of goods imported from China increased by 20.0%, from Croatia by 9.8%, from Austria by 9.0% and from Serbia by 7.5%, while the value of goods imported from Germany decreased by 12.1%, from Italy by 11.5% and from Slovenia by 6.1%.

Source of data for external trade statistics is the Single Administrative Document on export and import of goods. The content of this document is an international standard and it is adjusted the needs of different users of data. The Indirect Taxation Authority is responsible for the collection and control of validity of single administrative documents.

The Republika Srpska Institute of Statistics takes over reviewed single administrative documents prepared for automatic data processing from the Indirect Taxation Authority, and performs further statistical analysis in accordance with the methodological recommendations of Eurostat.

For the purpose of aggregated statistical presentation and publishing of data on external trade, the Classification of Activities, which is harmonised with the NACE rev. 2 Statistical Classification of Economic Activities in the European Community, is used.

Monthly data for the current year are prone to changes until the moment of their final annual publishing.

8.1. Биланс робне размјене са иностранством

External trade balance

	Вриједност, хиљ. КМ Value, thous. KM		Салдо робне размјене, хиљ. КМ Balance of trade, thous. KM	Покривеност увоза извозом, % Coverage of import with export, %
	извоз export	увоз import		
2020	3 393 236	4 472 288	-1 079 052	75,9
2021	4 429 259	5 580 523	-1 151 264	79,4
2022	5 434 500	7 178 274	-1 743 774	75,7
2023	5 185 045	7 040 142	-1 855 097	73,6
2024	5 045 864	7 339 444	-2 293 580	68,7
2023				
дец / Dec	384 160	610 942	-226 782	62,9
2024				
јан / Jan	349 962	436 764	-86 802	80,1
феб / Feb	407 403	587 173	-179 770	69,4
мар / Mar	425 286	660 166	-234 880	64,4
апр / Apr	470 967	655 956	-184 989	71,8
мај / May	385 484	574 961	-189 477	67,0
јун / Jun	411 949	636 600	-224 651	64,7
јул / Jul	442 513	665 445	-222 932	66,5
авг / Aug	352 825	592 902	-240 077	59,5
сеп / Sep	452 777	626 394	-173 617	72,3
окт / Oct	471 631	664 492	-192 860	71,0
нов / Nov	458 437	611 254	-152 817	75,0
дец / Dec	416 629	627 336	-210 707	66,4

Графикон 10. Извоз и увоз
Graph 10. Export and import

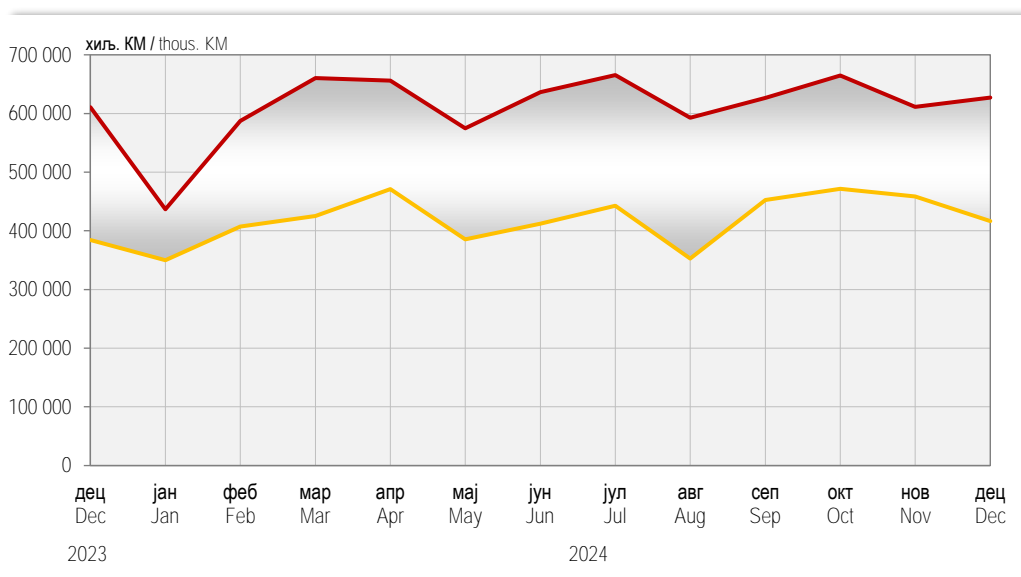

8.2. Вриједност извоза и индекси према подручјима КД
Value of export and indices by section of activity classification

хиљ. КМ / thous. KM

	Укупно Total	Пољопривреда, шумарство и риболов Agriculture, forestry and fishing	Вађење руда и камена Mining and quarrying	Прерађивачка индустрија Manufacturing	Произ. и снабд. ел. енергијом, гасом, паром и климатиз. Electricity, gas, steam and air conditioning supply	Снабд. водом; каналлиз, управ. отпадом и дјел. санације жив. сред. Water supply; sewerage, waste management and remediation activities	Информација и комуникације Information and communication	Стручне, научне и техничке дјелатности Professional, scientific and technical activities	Остало и нераспоређено Other and unclassified
2020	3 393 236	121 364	69 614	2 888 364	250 291	59 602	3 973	1	27
2021	4 429 259	137 326	74 591	3 754 675	358 941	97 210	6 455	0	60
2022	5 434 500	152 815	109 360	4 596 961	455 475	110 986	8 789	-	113
2023	5 185 045	148 958	123 526	4 261 854	540 245	105 347	5 055	-	61
2024	5 045 864	146 010	144 318	4 272 436	390 112	89 578	3 359	0	51
2023									
дец / Dec	384 160	10 808	7 083	317 113	40 994	7 810	338	-	16
2024									
јан / Jan	349 962	10 412	4 054	286 317	43 068	5 280	832	-	-
феб / Feb	407 403	11 189	9 460	346 180	30 649	9 774	151	-	0
мар / Mar	425 286	10 215	9 287	368 998	27 586	8 859	340	-	-
апр / Apr	470 967	12 579	21 137	398 275	30 470	8 226	280	-	-
мај / May	385 484	10 995	6 606	343 498	16 892	7 346	148	-	-
јун / Jun	411 949	11 075	7 615	359 682	26 178	7 232	161	-	8
јул / Jul	442 513	12 613	7 559	388 038	28 094	6 033	176	-	-
авг / Aug	352 825	13 718	19 316	277 942	36 109	5 586	154	-	-
сеп / Sep	452 777	13 519	15 921	377 268	38 533	7 046	484	-	6
окт / Oct	471 631	15 657	18 358	398 791	31 179	7 428	185	0	34
нов / Nov	458 437	12 813	17 432	382 148	37 820	7 993	232	-	-
дец / Dec	416 629	11 227	7 572	345 299	43 535	8 776	216	0	4

8.2. Вриједност извоза и индекси према подручјима КД
Value of export and indices by section of activity classification
(наставак/continued)

хиљ. КМ / thous. KM

	Укупно Total	Пољопривреда, шумарство и риболов Agriculture, forestry and fishing	Вађење руда и камена Mining and quarrying	Прерађивачка индустрија Manufacturing	Произ. и снабд. ел. енергијом, гасом, паром и климатиз. Electricity, gas, steam and air conditioning supply	Снабд. водом, каналлиз., управ. отпадом и дјел. санације жив. сред. Water supply; sewerage, waste management and remediation activities	Информација и комуникације Information and communication	Стручне, научне и техничке дјелатности Professional, scientific and technical activities	Остало и нераспоређено Other and unclassified
Индекси – исти период претходне године = 100 Indices – same period of the previous year = 100									
2020	94,0	88,3	136,2	93,2	94,8	107,9	135,6	10,9	253,8
2021	130,5	113,2	107,1	130,0	143,4	163,1	162,5	31,2	222,2
2022	122,7	111,3	146,6	122,4	126,9	114,2	136,2	-	187,7
2023	95,4	97,5	113,0	92,7	118,6	94,9	57,5	-	53,9
2024	97,3	98,0	116,8	100,2	72,2	85,0	66,4	-	83,7
2023									
дец / Dec	88,2	83,7	53,6	86,9	110,2	125,4	40,5	-	-
2024									
јан / Jan	85,3	150,1	30,8	90,8	63,7	78,2	179,5	-	-
феб / Feb	87,6	104,5	72,9	93,3	50,3	108,5	22,7	-	-
мар / Mar	88,9	72,6	116,2	91,5	65,4	87,7	49,4	-	-
апр / Apr	107,2	124,0	225,4	117,4	43,1	88,6	58,8	-	-
мај / May	88,6	105,1	90,5	93,8	42,0	69,4	26,6	-	-
јун / Jun	91,5	100,7	125,4	93,4	65,9	93,0	33,8	-	1)
јул / Jul	102,5	87,0	146,9	105,9	73,8	85,7	42,7	-	-
авг / Aug	101,1	102,7	194,2	97,6	105,1	86,7	126,1	-	-
сеп / Sep	99,1	86,7	109,5	99,2	109,6	63,4	291,8	-	-
окт / Oct	106,9	90,4	127,6	107,9	102,0	82,0	78,6	-	145,3
нов / Nov	103,2	91,1	112,3	105,1	94,8	76,9	50,8	-	-
дец / Dec	108,5	103,9	106,9	108,9	106,2	112,4	64,1	-	24,2

1) Индекс већи од 999 / Index higher than 999

8.3. Вриједност увоза и индекси према подручјима КД
Value of import and indices by section of activity classification

хиљ. КМ / thous. KM

	Укупно Total	Пољопривреда, шумарство и риболов Agriculture, forestry and fishing	Вађење руда и камена Mining and quarrying	Прерађивачка индустрија Manufacturing	Произ. и снабд. ел. енергијом, гасом, паром и климатиз. Electricity, gas, steam and air conditioning supply	Снабд. водом, канал. управ. отпадом и дјел. санације жив. сред. Water supply; sewerage, waste management and remediation activities	Информација и комуникације Information and communication	Стручне, научне и техничке дјелатности Professional, scientific and technical activities	Остало и нераспоређено Other and unclassified
2020	4 472 288	194 939	44 816	4 169 015	42 328	2 064	18 737	323	68
2021	5 580 523	218 248	72 613	5 170 135	95 078	3 518	20 671	188	70
2022	7 178 274	311 999	146 908	6 549 857	140 997	2 610	25 327	141	435
2023	7 040 142	282 911	96 747	6 611 030	21 357	3 141	24 735	95	127
2024	7 339 444	304 470	90 006	6 871 058	48 771	1 172	23 201	196	570
2023									
дец / Dec	610 942	21 381	9 434	577 584	409	144	1 966	0	25
2024									
јан / Jan	436 764	22 872	8 507	403 751	215	30	1 370	19	-
феб / Feb	587 173	32 849	6 730	544 569	831	58	2 103	33	2
мар / Mar	660 166	31 140	8 171	615 786	2 931	134	1 990	13	0
апр / Apr	655 956	26 382	8 134	616 855	2 238	48	2 281	0	18
мај / May	574 961	23 656	5 631	540 926	2 911	116	1 667	0	53
јун / Jun	636 600	23 160	7 581	600 423	3 390	66	1 878	0	103
јул / Jul	665 445	22 635	7 701	629 002	3 908	151	2 009	38	1
авг / Aug	592 902	21 886	5 207	557 091	6 687	67	1 929	18	17
сеп / Sep	626 394	26 074	6 740	586 674	5 231	45	1 332	4	294
окт / Oct	664 492	26 598	9 820	621 981	3 555	281	2 155	63	39
нов / Nov	611 254	23 526	7 265	572 821	5 157	111	2 373	0	1
дец / Dec	627 336	23 691	8 519	581 178	11 717	66	2 114	10	42
Индекси – исти период претходне године = 100 Indices – same period of the previous year = 100									
2020	93,5	99,2	46,7	94,7	66,0	67,5	104,8	450,6	152,4
2021	124,8	112,0	162,0	124,0	224,6	170,5	110,3	58,4	103,3
2022	128,6	143,0	202,3	126,7	148,3	74,2	122,5	75,1	617,7
2023	98,1	90,7	65,9	100,9	15,1	120,4	97,7	67,3	29,2
2024	104,3	107,6	93,0	103,9	228,4	37,3	93,8	206,4	448,9
2023									
дец / Dec	99,0	83,8	77,0	102,7	2,8	186,6	87,7	0,4	1)
2024									
јан / Jan	104,2	111,6	77,1	106,1	4,1	48,7	77,5	77,3	-
феб / Feb	108,0	98,5	68,2	109,9	28,4	34,7	101,7	1)	396,3
мар / Mar	100,5	113,9	87,1	100,5	72,3	77,5	64,4	1)	0,3
апр / Apr	116,8	124,8	110,7	116,3	1)	11,1	119,8	1,0	108,3
мај / May	95,2	106,3	81,2	94,9	132,7	19,1	87,2	2,4	1)
јун / Jun	99,5	94,8	93,3	99,3	530,7	11,1	123,6	-	1)
јул / Jul	110,3	118,5	117,4	109,5	1)	51,4	80,1	1)	1)
авг / Aug	104,2	105,1	59,7	103,7	1)	20,8	113,8	1)	882,4
сеп / Sep	99,2	108,2	105,7	97,9	863,6	37,1	101,3	1)	1)
окт / Oct	110,7	95,0	140,1	111,4	92,6	236,6	72,0	136,3	130,7
нов / Nov	102,0	114,8	122,3	100,5	782,1	98,2	118,9	0,3	39,9
дец / Dec	102,7	110,8	90,3	100,6	1)	45,8	107,5	1)	169,3

1) Индекс већи од 999 / Index higher than 999

СПОЉНА ТРГОВИНА

EXTERNAL TRADE

8.4. Извоз по земљама најважнијим партнерима

Export by main partner country

хиљ. КМ / thous. KM

	Укупно Total	Аустрија Austria	Италија Italy	Кина China	Њемачка Germany	Словенија Slovenia	Србија Serbia	Хрватска Croatia	Остале земље Other countries
2020	3 393 236	268 884	469 194	8 754	351 193	379 082	462 283	481 993	971 852
2021	4 429 259	324 897	620 213	14 751	463 038	506 210	659 662	623 510	1 216 979
2022	5 434 500	404 619	690 286	12 020	615 328	601 873	912 751	747 231	1 450 392
2023	5 185 045	386 336	603 516	12 985	585 985	552 145	885 757	799 058	1 359 264
2024	5 045 864	389 916	528 956	18 026	542 552	562 887	836 753	853 769	1 313 005
2023									
дец / Dec	384 160	25 186	41 635	1 621	39 890	39 240	72 868	59 877	103 843
2024									
јан / Jan	349 962	26 373	39 016	1 821	43 486	38 806	52 290	56 945	91 226
феб / Feb	407 403	31 525	47 752	2 039	50 535	46 127	61 265	69 064	99 095
мар / Mar	425 286	31 635	47 716	2 154	46 227	47 828	60 857	73 728	115 140
апр / Apr	470 967	37 094	49 352	2 980	52 780	46 729	88 078	80 843	113 111
мај / May	385 484	30 941	43 643	1 508	42 240	42 642	59 811	61 605	103 094
јун / Jun	411 949	35 277	47 609	1 633	45 732	50 133	61 755	67 817	101 994
јул / Jul	442 513	36 893	50 885	789	45 293	51 916	65 700	78 841	112 197
авг / Aug	352 825	25 804	22 752	965	35 641	35 919	72 441	63 490	95 814
сеп / Sep	452 777	33 623	47 979	987	46 437	53 884	78 867	77 537	113 463
окт / Oct	471 631	37 091	48 766	1 298	50 874	52 357	77 654	46 957	126 635
нов / Nov	458 437	35 183	47 427	913	46 218	51 195	84 013	63 147	130 342
дец / Dec	416 629	28 479	36 059	940	37 091	45 350	74 023	83 794	110 894

Индекси – исти период претходне године = 100
Indices – same period of the previous year = 100

2020	94,0	91,3	82,5	74,6	105,8	96,3	93,5	115,5	88,5
2021	130,5	120,8	132,2	168,5	131,8	133,5	142,7	129,4	125,2
2022	122,7	124,5	111,3	81,5	132,9	118,9	138,4	119,8	119,2
2023	95,4	95,5	87,4	108,0	95,2	91,7	97,0	106,9	93,7
2024	97,3	100,9	87,6	138,8	92,6	101,9	94,5	106,8	96,6
2023									
дец / Dec	88,2	87,7	82,8	76,3	83,1	79,0	83,4	106,8	91,9
2024									
јан / Jan	85,3	90,2	83,2	396,8	91,3	92,6	59,8	102,1	90,2
феб / Feb	87,6	102,4	81,1	70,7	98,2	100,8	86,2	102,5	72,3
мар / Mar	88,9	91,3	74,4	149,6	80,8	89,8	81,1	107,8	92,8
апр / Apr	107,2	115,0	109,8	287,2	110,6	105,6	114,5	111,6	94,5
мај / May	88,6	90,0	81,1	197,6	81,3	81,8	93,3	91,7	93,0
јун / Jun	91,5	106,4	85,7	405,9	92,4	101,2	93,0	88,4	85,7
јул / Jul	102,5	102,8	91,9	212,1	90,2	114,3	100,8	103,4	109,0
авг / Aug	101,1	92,2	87,6	356,1	88,5	90,0	107,9	119,6	101,6
сеп / Sep	99,1	98,3	87,8	131,1	92,8	112,5	101,9	113,4	91,7
окт / Oct	106,9	107,0	90,4	113,5	98,7	120,0	98,7	110,8	117,3
нов / Nov	103,2	103,6	99,5	49,6	95,3	104,0	100,5	98,4	113,3
дец / Dec	108,5	113,1	86,6	58,0	93,0	115,6	101,6	139,9	106,8

Графикон 11. Земље најважнији партнери у извозу, децембар 2024.

Graph 11. Export by main partner country, December 2024

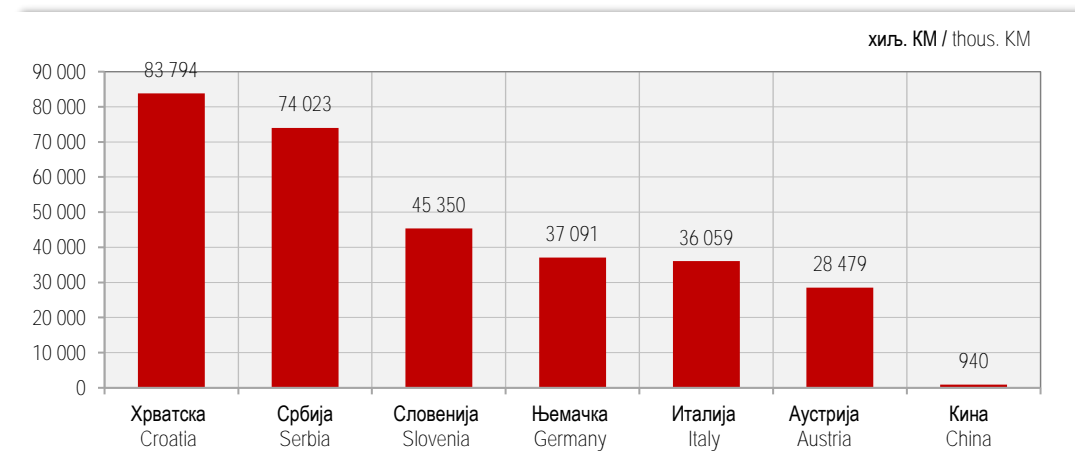

8.5. Увоз по земљама најважнијим партнерима
Import by main partner country

хиљ. КМ / thous. KM

	Укупно Total	Аустрија Austria	Италија Italy	Кина China	Њемачка Germany	Словенија Slovenia	Србија Serbia	Хрватска Croatia	Остале земље Other countries
2020	4 472 288	168 300	632 595	379 725	432 156	297 173	846 310	250 592	1 465 437
2021	5 580 523	193 931	833 367	445 456	509 998	382 497	1 038 521	325 716	1 851 037
2022	7 178 274	253 566	1 177 158	598 701	582 671	442 604	1 227 563	426 386	2 469 626
2023	7 040 142	244 789	1 118 759	683 766	663 640	396 259	1 135 239	406 981	2 390 709
2024	7 339 444	251 240	1 108 974	664 898	713 927	404 876	1 210 425	408 473	2 576 632
2023									
дец / Dec	610 942	18 514	101 909	52 840	69 069	32 039	102 942	29 493	204 137
2024									
јан / Jan	436 764	14 440	68 590	31 920	43 381	28 235	68 050	23 286	158 862
феб / Feb	587 173	21 808	87 445	47 323	59 445	33 402	92 785	37 523	207 442
мар / Mar	660 166	22 146	102 076	61 797	66 778	35 611	100 970	40 566	230 222
апр / Apr	655 956	23 852	80 079	55 581	55 818	33 902	105 327	38 690	262 705
мај / May	574 961	19 013	101 590	41 972	60 343	33 705	90 371	34 874	193 093
јун / Jun	636 600	21 178	106 673	72 786	58 861	36 376	98 639	33 876	208 211
јул / Jul	665 445	23 392	117 705	58 254	66 362	38 694	104 840	36 544	219 654
авг / Aug	592 902	19 763	73 454	58 941	60 076	26 365	108 434	27 948	217 922
сеп / Sep	626 394	20 771	89 448	52 524	58 559	36 614	108 638	32 665	227 174
окт / Oct	664 492	23 632	100 849	63 365	63 393	38 885	117 028	36 740	220 600
нов / Nov	611 254	21 055	90 838	57 034	60 203	32 988	104 686	33 390	211 060
дец / Dec	627 336	20 189	90 227	63 399	60 708	30 098	110 657	32 371	219 687

Индекси – исти период претходне године = 100
Indices – same period of the previous year = 100

2020	93,5	88,3	88,6	101,0	95,8	101,8	95,3	112,1	89,0
2021	124,8	115,2	131,7	117,3	118,0	128,7	122,7	130,0	126,3
2022	128,6	130,8	141,3	134,4	114,2	115,7	118,2	130,9	133,4
2023	98,1	96,5	95,0	114,2	113,9	89,5	92,5	95,4	96,8
2024	104,3	102,6	99,1	97,2	107,6	102,2	106,6	100,4	107,8
2023									
дец / Dec	99,0	75,3	95,9	127,2	125,6	91,4	110,5	81,9	90,5
2024									
јан / Jan	104,2	96,6	108,1	94,0	125,3	100,2	110,6	89,3	101,6
феб / Feb	108,0	111,6	97,8	105,4	116,0	105,6	113,9	105,0	109,2
мар / Mar	100,5	98,4	102,2	105,0	111,3	84,2	96,5	102,8	100,5
апр / Apr	116,8	116,0	87,3	122,7	112,0	101,9	116,6	103,1	136,1
мај / May	95,2	87,9	120,6	62,0	113,8	99,6	91,0	102,3	91,8
јун / Jun	99,5	91,5	131,4	91,1	98,6	98,8	103,3	90,9	91,9
јул / Jul	110,3	107,3	111,9	96,3	116,6	115,7	109,4	105,9	112,5
авг / Aug	104,2	102,6	79,8	94,4	112,8	114,1	107,1	87,8	117,2
сеп / Sep	99,2	91,0	87,5	91,9	99,1	99,0	109,9	90,8	103,9
окт / Oct	110,7	124,0	97,2	103,2	116,7	110,0	112,8	109,6	116,6
нов / Nov	102,0	100,3	87,5	96,8	96,2	112,6	104,8	106,0	109,8
дец / Dec	102,7	109,0	88,5	120,0	87,9	93,9	107,5	109,8	107,6

Графикон 12. Земље најважнији партнери у увозу, децембар 2024.

Graph 12. Import by main partner country, December 2024

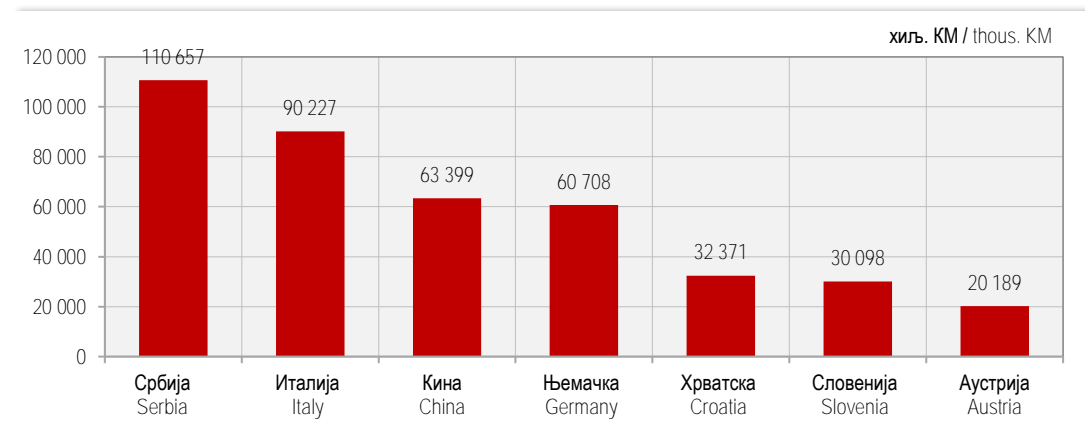

...

ДИСТРИБУТИВНА ТРГОВИНА

DISTRIBUTIVE TRADE

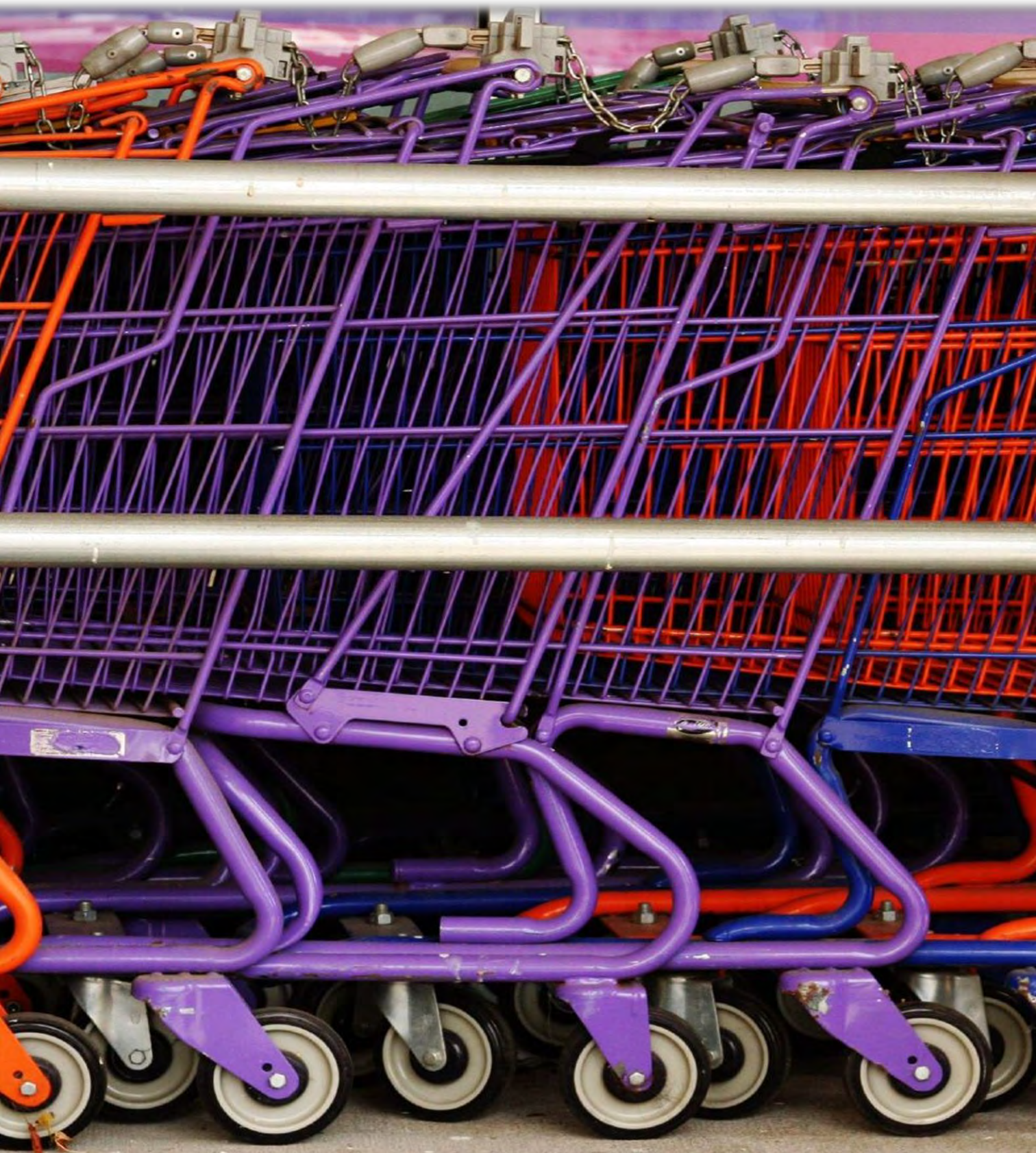

Укупан промет у трговини на мало у децембру 2024. године у односу на просјек 2023. године већи је за 16,1%.

Total retail trade turnover in December 2024, compared to the 2023 average, was 16.1% higher.

Промет у трговини на мало у неспецијализованим продавницама у децембру 2024. године у односу на просјек 2023. године већи је 36,1%, у трговини на мало у специјализованим продавницама у истом периоду је већи је за 10,5%, а у трговини на мало моторним горивима и мазивима мањи је за 5,4%.

Turnover in retail trade in non-specialised stores in December 2024, compared to the 2023 average, was 36.1% higher. During the same period, turnover in retail trade in specialised stores was 10.5% higher and in retail trade of motor fuels and lubricants it was 5.4% lower.

Подаци дати у овом Прегледу добијени су на основу Мјесечног извјештаја трговине на мало (ТРГ-1).

Data in this Review were obtained through the Monthly Report on Retail Trade (TRG-1).

Методологија за истраживање заснива се на Уредби о краткорочним статистикама ЕУ-а бр. 1165/98.

Methodology for the survey is based on the EU Short-Term Statistics Regulation No.1165/98.

Истраживањем су обухваћена предузећа из Статистичког пословног регистра у области 47 Класификације дјелатности и предузећа која су регистрована у другим дјелатностима, а обављају и дјелатност трговине на мало.

The survey covers all enterprises from the Statistical Business Register in the division 47 of the Classification of Economic Activities and enterprises registered within other activities which also perform retail trade activity.

Промет је вриједност продатих роба и обављених услуга у току мјесеца, без обзира на то да ли су наплаћене или не. У промет није укључен порез на додатну вриједност (ПДВ).

Turnover refers to the value of goods sold and services performed during the month, regardless of whether those were paid for or not. Turnover does not include value added tax (VAT).

Од јануара 2013. године, статистички подаци о промету трговине на мало, обрађују и исказују према Класификацији дјелатности КДБИХ 2010 која садржајно и структурно у потпуности одговара ЕУ класификацији NACE Rev.2.

Starting from January 2013, data on turnover in retail trade have been collected, edited and published by section of activities in accordance with the Classification of Economic Activities KD BiH 2010, which is in its content and structure completely harmonised with EU Classification NACE Rev.2.

9.1. Индекси промета трговине на мало, у текућим цијенама

Indices of turnover in retail trade, current prices

	Укупно Total	Трговина на мало Retail trade			
		у неспецијализованим продавницама in non-specialised stores	храном, пићем и дуванским производима у специјализованим продавницама of food, beverages and tobacco in specialised stores	моторним горивима у специјализованим продавницама of motor fuels in specialised stores	остала other
Претходна година = 100 Previous year = 100					
2020	90,6	98,1	92,7	74,0	95,7
2021	114,7	105,9	108,9	129,5	116,1
2022	126,9	127,0	119,9	135,3	121,4
2023	109,7	115,6	113,8	98,0	112,1
2024	110,0	119,2	103,5	103,4	104,6
ø2022=100					
2023					
дец / Dec	115,8	134,8	129,4	92,3	111,7
ø2023=100					
2024					
јан / Jan	90,2	98,4	86,6	85,3	84,2
феб / Feb	102,1	97,4	93,2	99,2	112,1
мар / Mar	107,1	115,4	95,6	97,4	105,8
апр / Apr	112,0	125,1	108,2	107,5	100,0
мај / May	109,8	114,5	105,6	109,4	104,8
јун / Jun	107,3	113,3	105,1	107,8	99,8
јул / Jul	122,9	132,9	124,0	124,2	109,9
авг / Aug	106,3	96,2	112,2	108,5	97,5
сеп / Sep	109,5	116,9	103,4	103,3	105,9
окт / Oct	114,1	125,1	101,4	104,5	109,4
нов / Nov	110,2	121,0	92,7	96,9	109,3
дец / Dec	116,1	136,1	110,5	94,6	108,4

ДИСТРИБУТИВНА ТРГОВИНА DISTRIBUTIVE TRADE

Графикон 13. Индекси промета у трговини на мало $\emptyset 2021 = 100$
Graph 13. Indices of turnover in retail trade, $\emptyset 2021 = 100$

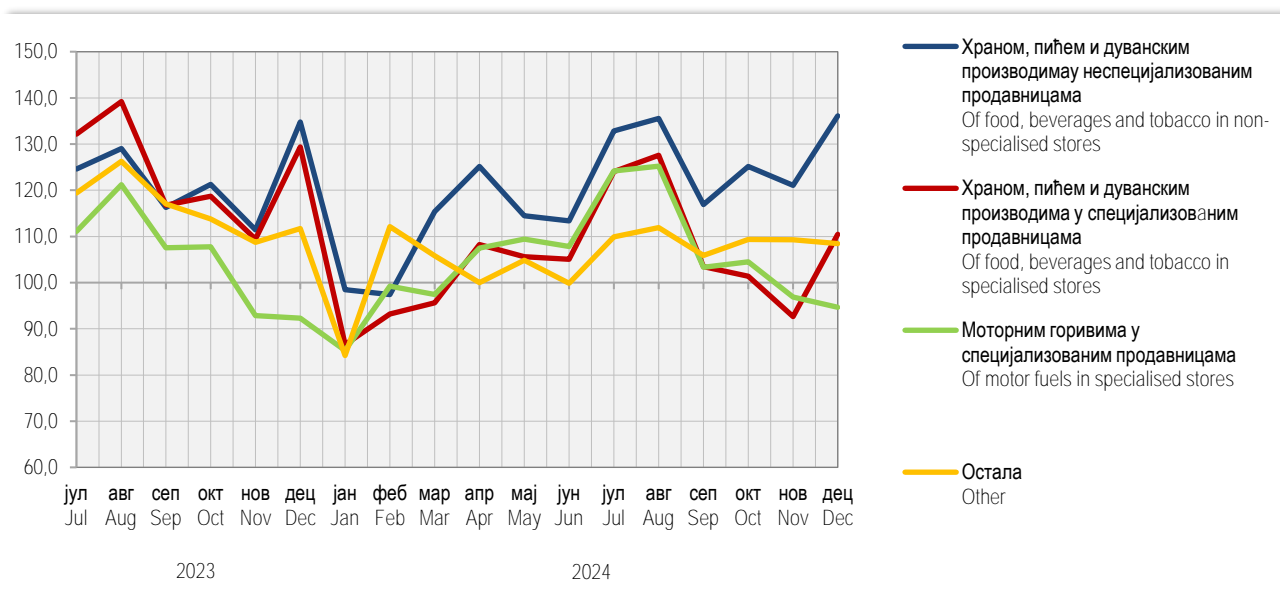

...

УГОСТИТЕЛСТВО

HOTELS AND RESTAURANTS



УГОСТИТЕЉСТВО HOTELS AND RESTAURANTS

Промет у Републици Српској у трећем тромјесењу 2024. године у односу на исти период претходне године већи је за 17,2%, у односу на друго тромјесење 2024. године већи је за 4,5%, у односу на просјек 2023. године већи је за 31,5%, а у односу на просјек 2010. године већи је за 241,4%.

Turnover in Republika Srpska in the 3rd quarter of 2024, compared to the same period of the previous year, was 17.2% higher, while compared to the 2nd quarter of 2024 it was 4.5% higher. Compared to the 2023 average, turnover was 31.5% higher and compared to the 2010 average it was 241.4% higher.

Подаци су добијени на основу Тромјесечног извјештаја услужних дјелатности (К КПС УСЛ-1) који се од 2015. године спроводи методом узорка. Методологија за истраживање заснива се на Уредби о краткорочним статистикама ЕУ-а бр. 1165/98. Истраживањем су обухваћена предузећа из Статистичког пословног регистра у области 55 и 56 Класификације дјелатности и предузећа која су регистрована у другим дјелатностима, а обављају и дјелатност угоститељства.

Data were obtained through the Quarterly report on service activities (K KPS USL-1), which has been carried out using the sample method since 2015. Survey methodology is based on the Short-term statistics Regulation EU No.1165/98. The survey covers enterprises from the Statistical Business Register, in the divisions 55 and 56 of the Classification of Economic Activities, as well as enterprises registered in other activities which perform catering activity.

Промет је вриједност продатих роба и обављених услуга у току тромјесења, без обзира на то да ли су наплаћене или не. У промет није укључен порез на додатну вриједност (ПДВ).

Turnover is value of goods sold and services performed during a quarter, regardless of these being paid for or not. Turnover does not include Value Added Tax (VAT).

Подацима нису обухваћени предузетници.

Entrepreneurs are not covered by the data.

10.1. Индекси промета по областима

Turnover indices by division

	УКУПНО TOTAL	55 Смјештај 55 Accommodation	56 Дјелатности припреме и послуживања хране и пића 56 Food and beverage service activities
Исти период претходне године = 100 Same period of the previous year = 100			
2019	117,1	124,4	109,6
2020	60,3	51,3	70,7
2021	148,5	149,9	147,4
2022	120,4	122,8	118,3
2023	109,3	104,0	114,0
2022			
IV	115,4	108,4	121,0
2023			
I	102,0	87,5	124,1
II	116,6	127,0	108,8
III	111,2	104,6	116,3
IV	107,5	104,9	109,5
2024			
I	117,8	96,9	140,3
II	127,8	105,3	147,4
III	117,2	110,8	121,8

ТУРИЗАМ
TOURISM



У децембру 2024. године остварено је 35 696 долазака туриста, што је у односу на новембар 2024. године више за 2,5% и 80 957 ноћења туриста, што је у односу на новембар 2024. године мање за 1,5%.

Број долазака туриста у децембру 2024. године у односу на исти мјесец претходне године већи је за 7,9%, а број ноћења већи је за 16,9%.

У децембру 2024. године Република Српска је располагала са 12 673 сталних лежаја.

Подаци у овом Прегледу прикупљени су Мјесечним извјештајем о туристима и ноћењима (ТУ–11), којег достављају угоститељска и друга предузећа, пословни субјекти и организације које пружају услуге смјештаја гостима.

Извори података за састављање извјештаја ТУ–11 су књиге гостију, које воде објекти који пружају услуге смјештаја гостима. Подацима је обухваћен број долазака и остварени број ноћења туриста, а не број туриста.

Туристом се сматра свако лице које путује у неко мјесто изван свог пребивалишта и проведе најмање једну ноћ у угоститељском или неком другом објекту за смјештај гостију, а мотиви боравка могу бити: одмор, послови (конгреси, сајмови и изложбе, мисије међународних организација и сл.), здравље, учествовање у спортским догађајима и сл.

Од јануара 2013. године, објекти за смјештај у бањским мјестима у којима особе бораве ради медицинске рехабилитације, приказују доласке и ноћења само за особе које саме сnose накнаду за тај боравак.

There were 35,696 tourist arrivals in December 2024, which was 2.5% higher compared to the number of tourist arrivals realised in November 2024, and 80,957 nights, which was 1.5% lower compared to November 2024.

Number of tourist arrivals in December 2024 was 7.9% higher compared to the same month of the previous year, while number of tourist nights was 16.9% higher.

In December 2024, Republika Srpska had the capacity of 12,673 permanent beds.

Data in this Review were obtained through the Monthly report on tourists and nights (TU–11), provided by hotel and restaurant enterprises and other enterprises, business entities and organisations that provide services of guests' accommodation.

Guest books maintained by establishments that provide services of guests' accommodation are the main source of data for the report TU–11. These data cover number of tourist arrivals and nights, but not number of tourists.

A tourist is any person travelling to a place other than that of his/her usual place of residence and spending at least one night in a hotel and restaurant establishment or some other accommodation establishment, and whose main purpose of visit may be one of the following: holiday, business (congresses, fairs and expositions, missions of international organisations etc.), health, participation in sports events, etc.

Since January 2013, facilities for accommodation in spa resorts, where people stay for medical rehabilitation, only present arrivals and nights for persons who pay for the stay themselves.

11.1. Доласци и ноћења туриста и индекси Tourist arrivals and nights and indices

	Доласци туриста Tourist arrivals			Ноћења туриста Tourist nights		
	укупно total	домаћи domestic	страни foreign	укупно total	домаћи domestic	страни foreign
2019	400 268	181 401	218 867	972 855	466 815	506 040
2020	190 271	123 966	66 305	531 447	335 624	195 823
2021	295 038	175 763	119 275	748 275	478 830	269 445
2022	439 781	217 634	222 147	1 036 569	547 534	489 035
2023	481 041	200 976	280 065	1 112 306	480 729	631 577
2023						
дец / Dec	33 072	16 743	16 329	69 244	32 204	37 040
2024						
јан / Jan	26 643	11 030	15 613	76 184	25 860	50 324
феб / Feb	31 664	12 947	18 717	88 858	28 171	60 687
мар / Mar	33 215	15 466	17 749	85 238	34 699	50 539
апр / Apr	39 417	15 500	23 917	97 173	39 472	57 701
мај / May	49 133	19 119	30 014	113 444	49 052	64 392
јун / Jun	47 123	17 710	29 413	102 468	47 340	55 128
јул / Jul	47 059	15 153	31 906	110 698	46 125	64 573
авг / Aug	53 197	17 815	35 382	128 328	52 533	75 795
сеп / Sep	49 355	17 059	32 296	108 000	45 280	62 720
окт / Oct	45 932	16 037	29 895	103 125	41 455	61 670
нов / Nov	34 823	15 821	19 002	82 216	35 336	46 880
дец / Dec	35 696	16 632	19 064	80 957	34 331	46 626

11.1. Доласци и ноћења туриста и индекси

Tourist arrivals and nights and indices

(наставак/continued)

	Доласци туриста Tourist arrivals			Ноћења туриста Tourist nights		
	укупно total	домаћи domestic	страни foreign	укупно total	домаћи domestic	страни foreign
Индекси – исти период претходне године = 100 Indices – same period of the previous year = 100						
2019	104,8	101,0	108,3	105,0	102,3	107,5
2020	47,5	68,3	30,3	54,6	71,9	38,7
2021	155,1	141,8	179,9	140,8	142,7	137,6
2022	149,1	123,8	186,2	138,5	114,3	181,5
2023	109,4	92,3	126,1	107,3	87,8	129,1
2023						
дец / Dec	106,0	103,7	108,4	104,1	98,4	109,6
2024						
јан / Jan	100,6	95,7	104,3	107,7	101,7	111,0
феб / Feb	98,8	94,7	101,8	99,7	98,8	100,1
мар / Mar	97,5	96,2	98,6	96,8	102,6	93,1
апр / Apr	96,2	100,3	93,7	106,2	108,3	104,8
мај / May	106,8	96,2	114,9	115,1	106,7	122,5
јун / Jun	100,0	84,7	112,2	104,1	94,2	114,5
јул / Jul	98,8	87,8	105,1	99,7	93,0	105,1
авг / Aug	106,3	96,2	112,2	108,5	97,5	117,8
сеп / Sep	104,1	88,8	114,5	106,3	93,4	118,1
окт / Oct	103,9	92,8	111,0	102,0	94,8	107,5
нов / Nov	109,0	109,7	108,4	110,2	109,2	111,0
дец / Dec	107,9	99,3	116,7	116,9	106,6	125,9

Графикон 14. Индекси ноћења туриста, укупно

Graph 14. Tourist night indices, total

2023. година/year, Ø2022=100

2024. година/year, Ø2023=100

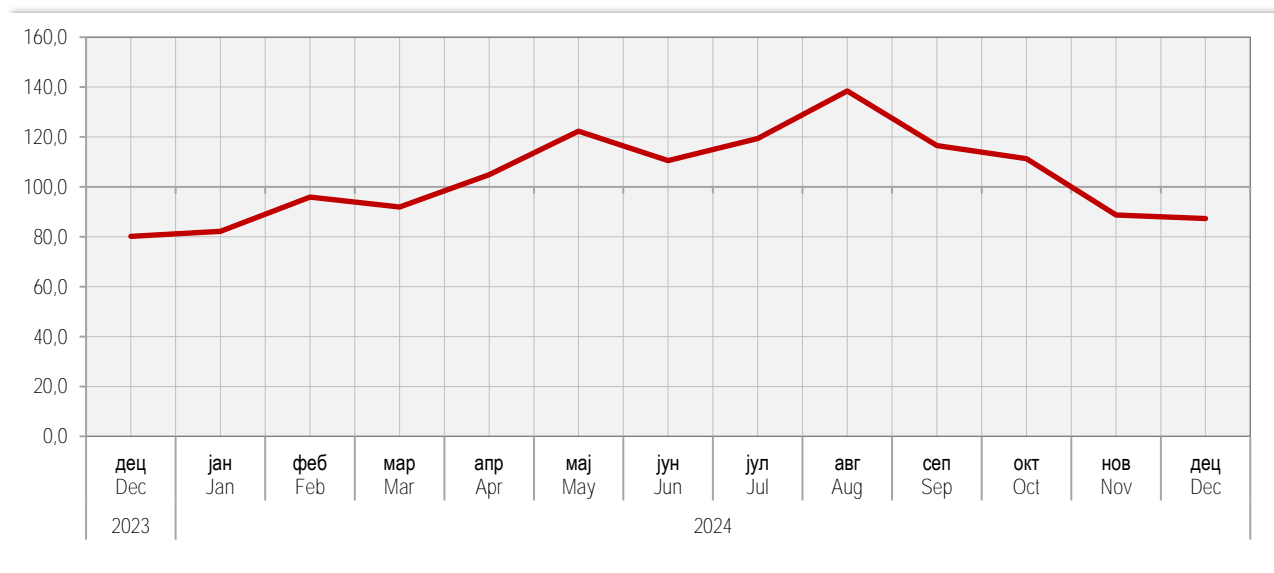

...

САОБРАЋАЈ И ВЕЗЕ

TRANSPORT AND COMMUNICATIONS



Количина робе превезене у трећем тромјесечју 2024. године у односу на исти период претходне године мања је за 33,7%. У истом периоду, пређени пут теретних возила мањи је за 0,6%, а обим рада, исказан у тонским километрима, мањи је за 13,0%.

Број превезених путника у друмском саобраћају већи је за 25,8% у односу на исти период претходне године. Пређени километри аутобуса мањи су за 7,0%, као и обим рада исказан у путничким километрима за 27,4%.

У градско-приградском саобраћају, у периоду јул-септембар 2024. године, у односу на исти период претходне године, укупни пређени пут аутобуса мањи је за 2,5%, а број превезених путника мањи је за 9,5%.

У жељезничком саобраћају, у другом тромјесечју 2024. године, обим превезене робе мањи је за 12,9% у односу на исти период претходне године, а обим рада, мјерен оствареним тонским километрима, мањи је за 22,5%. Број превезених путника у жељезничком саобраћају мањи је за 13,0%, а број остварених путничких километара мањи је за 15,1% у односу на друго тромјесечје 2023. године.

Промет на аеродромима Републике Српске у другом тромјесечју 2024. године биљежи пад у односу на исти период претходне године. Број летова страних авиона мањи је за 5,5%, док је број летова домаћих авиона већи за 25,4%. Број превезених путника страним авионима у односу на исти период претходне године мањи је за 16,4%.

Подаци о превозу робе и путника прикупљају се Тромјесечним извјештајем о друмском превозу робе и путничком и градском саобраћају (СА/Т-11) од предузећа која се баве превозом робе и путника у унутрашњем и међународном превозу.

Није обухваћен превоз робе и путника који предузећа, својим превозним средствима, обављају за сопствене потребе.

Подаци о превезеним путницима и роби у жељезничком саобраћају добијени су на основу Тромјесечног извјештаја жељезничког саобраћаја (СЖ/Т-11) који доставља "Жељезнице Републике Српске", а. д.

Подаци о поштанском саобраћају добијени су на основу Тромјесечног извјештаја ППТ промета (ППТ/Т-11) које доставља "Предузеће за поштански саобраћај Републике Српске", а. д.

Подаци о промету на аеродромима Републике Српске добијени су на основу Тромјесечног извјештаја о промету на аеродромима (СВ/Т-21) које доставља "Аеродроми Републике Српске".

Amount of transported goods in the third quarter of 2024, compared to the same period of the previous year, decreased by 33.7%. During the same period, kilometres covered by freight road vehicles were 0.6% lower, while amount of work measured by tonne kilometres was 13.0% lower.

Within the road passenger transport activities, number of transported passengers was 25.8% higher compared to the same period of the previous year. Bus kilometres covered were 7.0% lower and amount of work measured by passenger kilometres was 27.4% lower.

In municipal transport, in the period July-September 2024, compared to the same period of the previous year, bus-kilometres covered were 2.5% lower, while number of passengers carried was 9.5% lower.

In railway transport, in the second quarter of 2024, amount of transported goods was 12.9% lower in comparison with the same period of the previous year, while amount of work, measured by tonne kilometres, decreased by 22.5%. Number of transported passengers in railway transport was 13.0% lower, while realised passenger kilometres were 15.1% lower, compared to the second quarter of 2023.

A decrease was recorded in traffic at airports of Republika Srpska in the second quarter of 2024 in comparison with the same period of the previous year. Number of international aircraft flights was 5.5% lower, while number of domestic aircraft flights was 25.4% higher. Number of passengers transported by international aircrafts recorded a decrease in comparison with the same period of the previous year, being 16.4% lower.

The goods and passenger transport data were obtained through the Quarterly report on goods transport and road and municipal passenger transport (SA/T-11), submitted by enterprises performing transport of goods and passengers in domestic and international transport.

Transport of goods and passengers performed by enterprises for their own needs using their own vehicles is not included.

Data on transported passengers and goods in railway transport were obtained through the Quarterly report on railway transport (SŽ/T-11) submitted by the enterprise "Željeznice Republike Srpske", JSC.

Data on postal activities were obtained through the Quarterly report on postal traffic (PTT/T-11), submitted by the enterprise "Preduzeće za poštanski saobraćaj Republike Srpske", JSC.

Data on traffic at airports of Republika Srpska were obtained through the Quarterly report on traffic at airports (SV/T-21), submitted by the enterprise "Aerodromi Republike Srpske".

САОБРАЋАЈ И ВЕЗЕ

TRANSPORT AND COMMUNICATIONS

12.1. Превезени путници и путнички километри по гранама

Transported passengers and passenger kilometres by branch

	Превезени путници <i>Transported passengers</i>				Путнички километри <i>Passenger kilometres</i>		
	жељезничким превозом, хиљ. <i>railway transport, thous.</i>	друмским превозом, хиљ. <i>road transport, thous.</i>	градским превозом, хиљ. <i>municipal transport, thous.</i>	ваздушним превозом <i>air transport</i>	жељезничким превозом, хиљ. <i>railway transport, thous.</i>	друмским превозом, мил. <i>road transport, mill.</i>	градским превозом <i>municipal transport</i>
2019	160	6 074	19 492	149 968	15 533	342	-
2020	58	2 276	11 209	43 962	4 080	176	-
2021	60	2 533	12 412	139 898	3 186	235	-
2022	82	2 767	12 755	279 905	4 188	331	-
2023	89	2 942	12 922	460 730	4 394	301	-
2022							
IV	23	713	3 273	92 070	1 129	85	-
2023							
I	20	595	3 311	93 430	960	63	-
II	23	712	3 278	136 687	1 192	71	-
III	22	897	2 760	148 088	1 152	90	-
IV	24	738	3 573	82 525	1 090	77	-
2024							
I	20	653	3 225	60 268	998	55	-
II	20	724	3 273	114 275	1 012	66	-
III	18	915	2 790	122 453	900	67	-
Индекси – исти период претходне године = 100							
<i>Indices – same period of the previous year = 100</i>							
2019	116,8	94,1	91,6	411,9	163,5	91,1	-
2020	36,3	37,5	57,2	29,3	26,3	52,2	-
2021	103,4	111,3	110,7	318,2	78,1	133,5	-
2022	136,7	109,2	102,7	200,1	131,5	140,9	-
2023	108,5	106,3	101,3	164,6	104,9	90,9	-
2022							
IV	143,8	104,4	98,1	173,3	133,8	118,8	-
2023							
I	125,0	96,3	101,3	337,4	121,4	119,6	-
II	95,8	103,1	99,1	381,8	95,1	83,5	-
III	115,8	118,3	93,9	119,1	115,0	89,6	-
IV	104,3	103,6	109,2	147,4	96,5	90,3	-
2024							
I	100,0	122,0	97,8	64,5	104,0	87,6	-
II	87,0	110,6	108,8	83,6	84,9	98,9	-
III	81,8	125,8	90,5	82,6	78,1	72,4	-

12.2. Превезена роба и тонски километри по гранама

Transported goods and tonne kilometres by branch

	Превезна роба, хиљ. t <i>Transported goods, thous. t</i>			Тонски километри, мил. <i>Tonne kilometres, mill.</i>		
	жељезничким превозом <i>railway transport</i>	друмским превозом <i>road transport</i>	ваздушним превозом <i>air transport</i>	жељезничким превозом <i>railway transport</i>	друмским превозом <i>road transport</i>	ваздушним превозом <i>air transport</i>
2019	4 567	2 940	-	404	1 477	-
2020	3 799	2 982	-	363	1 346	-
2021	4 385	3 449	-	380	1 472	-
2022	4 791	3 847	-	416	1 427	-
2023	4 474	3 072	-	373	1 365	-
2022						
IV	1 305	926	-	113	344	-
2023						
I	1 151	846	-	99	333	-
II	1 156	858	-	102	389	-
III	1 178	735	-	99	335	-
IV	2 012	633	-	73	308	-
2024						
I	954	519	-	75	322	-
II	1 007	487	-	79	308	-
III	972	481	-	74	263	-
Индекси – исти период претходне године = 100 <i>Indices – same period of the previous year = 100</i>						
2019	100,0	70,3	-	108,6	98,5	-
2020	83,2	101,4	-	89,9	90,8	-
2021	115,4	115,7	-	104,7	109,4	-
2022	109,3	111,5	-	109,5	96,9	-
2023	93,4	79,9	-	89,7	95,7	-
2022						
IV	115,5	84,3	-	116,5	86,9	-
2023						
I	116,3	86,1	-	121,4	90,7	-
II	93,0	87,3	-	93,6	101,3	-
III	94,0	78,0	-	87,8	96,2	-
IV	75,8	72,1	-	64,1	90,7	-
2024						
I	82,9	61,3	-	76,2	96,7	-
II	87,1	56,6	-	77,5	83,0	-
III	82,5	66,3	-	75,5	87,0	-

12.3. Поштанске услуге

Postal activities

	Поштанске услуге <i>Postal activities</i>			Индекси – исти период претходне године = 100 <i>Indices – same period of the previous year = 100</i>		
	писмоносне пошиљке, хиљ. <i>letter mail, thous.</i>	пакетске пошиљке <i>parcel mail</i>	телеграми <i>telegrams</i>	писмоносне пошиљке <i>letter mail</i>	пакетске пошиљке <i>parcel mail</i>	телеграми <i>telegrams</i>
2019	26 533	42 790	15 814	110,8	107,9	85,2
2020	24 936	41 868	15 344	94,0	97,8	97,0
2021	25 679	40 474	14 008	103,0	96,7	91,3
2022	26 236	35 723	9 430	102,2	88,3	67,3
2023	25 626	36 147	6 110	97,7	101,2	64,8
2022						
IV	6 715	9 796	1 748	101,0	87,8	47,4
2023						
I	6 443	8 460	1 777	101,7	93,4	61,7
II	6 513	8 648	1 399	96,5	109,6	53,2
III	6 149	9 512	1 458	95,5	105,9	67,2
IV	6 521	9 527	1 476	97,1	97,3	84,4
2024						
I	6 405	8 942	1 616	99,4	105,7	90,9
II	6 474	7 949	1 334	99,4	91,9	95,4
III	6 279	8 583	1 446	102,1	90,2	99,2

ПРИПРЕМА МАТЕРИЈАЛА:

PREPARATION OF THE MATERIAL:

1. **СТАНОВНИШТВО**
POPULATION
Деан Арежина / *Dean Arežina*
dean.arezina@rzs.rs.ba
Драгана Мандић / *Dragana Mandić*
dragana.mandic@rzs.rs.ba
2. **ПЛАТЕ**
WAGES
Биљана Глушац / *Biljana Glušac*
biljana.glusac@rzs.rs.ba
3. **ТРОМЈЕСЕЧНИ БРУТО ДОМАЋИ ПРОИЗВОД**
QUARTERLY GROSS DOMESTIC PRODUCT
Драгана Куновац / *Dragana Kunovac*
dragana.kunovac@rzs.rs.ba
4. **ЦИЈЕНЕ**
PRICES
Славица Кукрић / *Slavica Kukrić*
slavica.kukric@rzs.rs.ba
Јасминка Милић / *Jasminka Milić*
jasminka.milic@rzs.rs.ba
5. **ПОЉОПРИВРЕДА И ШУМАРСТВО**
AGRICULTURE AND FORESTRY
Нада Шобот / *Nada Šobot*
nada.sobot@rzs.rs.ba
Данијела Савановић Вебер / *Danijela Savanović Veber*
danijela.savanovic@rzs.rs.ba
Наташа Марковић / *Nataša Marković*
natasa.markovic@rzs.rs.ba
Теодора Булатовић / *Teodora Bulatović*
teodora.bulatovic@rzs.rs.ba
6. **ИНДУСТРИЈА**
INDUSTRY
Андреа Ерак-Латиновић / *Andrea Erak-Latinović*
andrea.erak@rzs.rs.ba
Јелена Комљеновић / *Jelena Komljenović*
jelena.komljenovic@rzs.rs.ba
7. **ГРАЂЕВИНАРСТВО**
CONSTRUCTION
Желимир Радишић / *Želimir Radišić*
zelimir.radisic@rzs.rs.ba
8. **СПОЉНА ТРГОВИНА**
EXTERNAL TRADE
мр Сања Стојчевић Увалић / *Sanja Stojčević Uvalić, MSc*
sanja.stojcevic@rzs.rs.ba
9. **ДИСТРИБУТИВНА ТРГОВИНА**
DISTRIBUTIVE TRADE
Санела Боројевић / *Sanela Borojević*
sanela.vasiljevic@rzs.rs.ba
10. **УГОСТИТЕЉСТВО**
HOTELS AND RESTAURANTS
Мирослав Илић / *Miroslav Ilić*
miroslav.ilic@rzs.rs.ba
11. **ТУРИЗАМ**
TOURISM
Мирослав Илић / *Miroslav Ilić*
miroslav.ilic@rzs.rs.ba
12. **САОБРАЋАЈ И ВЕЗЕ**
TRANSPORT AND COMMUNICATIONS
Тања Бошњак / *Tanja Bošnjak*
tanja.bosnjak@rzs.rs.ba
Јелена Кљajiћ / *Jelena Kljajić*
jelena.kljajic@rzs.rs.ba

www.rzs.rs.ba

Република Српска, Републички завод за статистику
Republika Srpska, Institute of Statistics

2024

МЈЕСЕЧНИ СТАТИСТИЧКИ ПРЕГЛЕД
MONTHLY STATISTICAL REVIEW

