



МЈЕСЕЧНИ СТАТИСТИЧКИ ПРЕГЛЕД MONTHLY STATISTICAL REVIEW



НАЧЕЛНИК ОДЈЕЉЕЊА ЗА ПУБЛИКАЦИЈЕ, ОДНОСЕ СА ЈАВНОШЋУ И ПОВЈЕРЉИВОСТ СТАТИСТИЧКИХ ПОДАТАКА: Владан Сибиновић
HEAD OF DIVISION FOR PUBLICATIONS, PUBLIC RELATIONS AND STATISTICAL DATA CONFIDENTIALITY: *Vladan Sibinović*

ОДГОВАРА: проф. др Јасмин Комић, в. д. директора
PERSON RESPONSIBLE: *Prof. Dr. Jasmin Komić, Acting Director*

ГЛАВНИ УРЕДНИК: Владан Сибиновић
EDITOR IN CHIEF: *Vladan Sibinović*

РЕДАКЦИОНИ ОДБОР: Јелена Ђокић, Биљана Ђукић, Славко Шобот
EDITORIAL BOARD: *Jelena Đokić, Biljana Đukić, Slavko Šobot*

ГРАФИЧКА ПРИПРЕМА И КОРИЦЕ: Александра Зец, Огњен Игњић, Владан Сибиновић
GRAPHIC AND COVER DESIGN: *Aleksandra Zec, Ognjen Ignjić, Vladan Sibinović*

ПРЕВОД: Јелена Кандић
TRANSLATION: *Jelena Kandić*

ПРИПРЕМА МАТЕРИЈАЛА:
PREPARATION OF THE MATERIAL:

1. СТАНОВНИШТВО / POPULATION

мр Рајко Врањеш / *Rajko Vranješ, MSc*
rajko.vranjes@rzs.rs.ba
Деан Арежина / *Dean Arežina*
dean.arezina@rzs.rs.ba

2. ПЛАТЕ, ЗАПОСЛЕНОСТ И НЕЗАПОСЛЕНОСТ
WAGES, EMPLOYMENT AND UNEMPLOYMENT

Биљана Глушац / *Biljana Glušac*
biljana.glusac@rzs.rs.ba

3. ТРОМЈЕСЕЧНИ БРУТО ДОМАЋИ ПРОИЗВОД
QUARTERLY GROSS DOMESTIC PRODUCT

Драгана Куновац / *Dragana Kunovac*
dragana.kunovac@rzs.rs.ba

4. ЦИЈЕНЕ / PRICES

Јасминка Милић / *Jasminka Milić*
jasminka.milic@rzs.rs.ba
Одјељење статистике цијена / *Price statistics division*

5. ПОЉОПРИВРЕДА И ШУМАРСТВО
AGRICULTURE AND FORESTRY

Лазо Шегрт / *Lazo Šegrt*
lazo.segrt@rzs.rs.ba
Нада Шобот / *Nada Šobot*
nada.sobot@rzs.rs.ba
Синиша Церкета / *Siniša Čerketa*
sinisa.cerketa@rzs.rs.ba

6. ИНДУСТРИЈА / INDUSTRY

Биљана Јеличић / *Biljana Jeličić*
biljana.jelicic@rzs.rs.ba

7. ГРАЂЕВИНАРСТВО / CONSTRUCTION

Желимир Радишић / *Želimir Radišić*
zelimir.radicic@rzs.rs.ba

8. СПОЉНА ТРГОВИНА / EXTERNAL TRADE

мр Сања Стојчевић Увалић / *Sanja Stojčević Uvalić, MSc*
sanja.stojcevic@rzs.rs.ba

9. ДИСТРИБУТИВНА ТРГОВИНА / DISTRIBUTIVE TRADE

Санела Боројевић / *Sanela Borojević*
sanela.vasiljevic@rzs.rs.ba

10. УГОСТИТЕЉСТВО / HOTELS AND RESTAURANTS

Мирослав Илић / *Miroslav Ilić*
miroslav.ilic@rzs.rs.ba

11. ТУРИЗАМ / TOURISM

Мирослав Илић / *Miroslav Ilić*
miroslav.ilic@rzs.rs.ba

12. САОБРАЋАЈ И ВЕЗЕ / TRANSPORT AND COMMUNICATIONS

Тања Мирнић / *Tanja Mimić*
tanja.mimic@rzs.rs.ba

САДРЖАЈ

CONTENTS

УВОД INTRODUCTION	5
ПОДРУЧЈА ДЈЕЛАТНОСТИ ПРЕМА КД БиХ 2010 SECTIONS OF ECONOMIC ACTIVITY ACCORDING TO KD BiH 2010	5
ЗНАКОВИ И СИМБОЛИ SIGNS AND SYMBOLS	6
ЈЕДИНИЦЕ МЈЕРЕ И СКРАЋЕНИЦЕ UNITS OF MEASURE AND ABBREVIATIONS	6
ОСНОВНИ ПОДАЦИ О РЕПУБЛИЦИ СРПСКОЈ MAIN DATA ON REPUBLIKA SRPSKA	7
СТАНОВНИШТВО POPULATION	8
ПРИРОДНО КРЕТАЊЕ NATURAL MOVEMENTS	9
1. Природно кретање становништва <i>Natural changes of population</i>	9
УНУТРАШЊЕ МИГРАЦИЈЕ INTERNAL MIGRATION	10
1.2. Досељено и одсељено становништво <i>Immigrated and emigrated population</i>	10
ПЛАТЕ, ЗАПОСЛЕНОСТ И НЕЗАПОСЛЕНОСТ WAGES, EMPLOYMENT AND UNEMPLOYMENT	11
ПЛАТЕ WAGES	12
2.1. Просјечне исплаћене бруто плате по подручјима КД <i>Average gross wages paid by section of activity classification</i>	13
2.2. Просјечне исплаћене нето плате по подручјима КД <i>Average net wages paid by section of activity classification</i>	14
2.3. Номинални и реални индекси нето плата <i>Nominal and real indices of net wages</i>	15
ЗАПОСЛЕНОСТ И НЕЗАПОСЛЕНОСТ EMPLOYMENT AND UNEMPLOYMENT	16
2.4. Запослени и незапослени <i>Employed and unemployed</i>	17
2.5. Запослени по подручјима КД <i>Employees by section of activity classification</i>	17
2.6. Лица која траже запослење - стање на последњи дан у години/мјесецу <i>Persons seeking employment - state as on the last day in year/month</i>	19
ТРОМЈЕСЕЧНИ БРУТО ДОМАЋИ ПРОИЗВОД QUARTERLY GROSS DOMESTIC PRODUCT	20
3.1. Тромјесечни бруто домаћи производ, текуће цијене <i>Quarterly gross domestic product, current prices</i>	22
3.2. Тромјесечни бруто домаћи производ, стопе реалног раста, промјене у односу на исто тромјесечје претходне године <i>Quarterly gross domestic product, real growth rates, changes compared to the same quarter of the previous year</i>	22
ЦИЈЕНЕ PRICES	24
ПОТРОШАЧКЕ ЦИЈЕНЕ CONSUMER PRICES	25
4.1. Индекси потрошачких цијена <i>Consumer prices indices</i>	26
4.2. Индекси потрошачких цијена по главним одјељцима потрошње <i>Consumer price indices by main divisions of consumption</i>	27
ЦИЈЕНЕ ПРОИЗВОЂАЧА ИНДУСТРИЈСКИХ ПРОИЗВОДА PRODUCER PRICES OF INDUSTRIAL PRODUCTS	28
4.3. Индекси цијена произвођача индустријских производа <i>Producer price indices of industrial products</i>	29
4.4. Индекси цијена произвођача индустријских производа по намени потрошње и подручјима и областима КД <i>Producer price indices of industrial products by purpose of consumption and by section and division of activity classification</i>	30
ПОЉОПРИВРЕДА И ШУМАРСТВО AGRICULTURE AND FORESTRY	32
ПОЉОПРИВРЕДА AGRICULTURE	33
5.1. Кравље млијеко и млијечни производи <i>Cow's milk and dairy products</i>	33
5.2. Клање стоке и живине у кланицама <i>Slaughter of livestock and poultry in slaughterhouses</i>	35

5.3.	Продаја пољопривредних производа на зеленим пијацама <i>Sale of agricultural products in green markets</i>	37
5.4.	Откупљени и продати производи пољопривреде, шумарства и рибарства <i>Purchased and sold products of agriculture, forestry and fishing</i>	38
5.5.	Индекси цијена у пољопривреди <i>Agricultural price indices</i>	39
	ШУМАРСТВО FORESTRY	40
5.6.	Производња шумских сортимената <i>Production of forest assortments</i>	50
5.7.	Продаја шумских сортимената <i>Sale of forest assortments</i>	41
	ИНДУСТРИЈА INDUSTRY	42
	ИНДЕКСИ ИНДУСТРИЈСКЕ ПРОИЗВОДЊЕ INDICES OF INDUSTRIAL PRODUCTION	43
6.1.	Изворни индекси индустријске производње према ГИГ <i>Original indices of industrial production by MIGs</i>	43
6.2.	Изворни индекси индустријске производње по подручјима и областима КД <i>Original indices of industrial production by sections and divisions of activity classification</i>	44
6.3.	Изворни индекси индустријске производње према ГИГ <i>Original indices of industrial production by MIGs</i>	46
6.4.	Изворни индекси индустријске производње по подручјима и областима КД <i>Original indices of industrial production by sections and divisions of activity classification</i>	46
6.5.	Десезонирани и календарски прилагођени индекси индустријске производње и тренд <i>Seasonally and working-day adjusted indices of industrial production and trend</i>	48
	ЗАПОСЛЕНИ У ИНДУСТРИЈИ EMPLOYEES IN INDUSTRY	49
6.6.	Индекси запослених у индустрији по подручјима КД <i>Indices of employees in industry by sections of activity classification</i>	49
	ГРАЂЕВИНАРСТВО CONSTRUCTION	50
7.1.	Изворни индекси производње у грађевинарству <i>Original indices of production in construction</i>	51
7.2.	Тромјесечни индекси производње у грађевинарству <i>Quarterly indices of production in construction</i>	52
	СПОЉНА ТРГОВИНА EXTERNAL TRADE	53
8.1.	Биланс робне размијене са иностранством <i>External trade balance</i>	54
8.2.	Вриједност извоза и индекси према подручјима КД <i>Value of export and indices by section of activity classification</i>	55
8.3.	Вриједност увоза и индекси према подручјима КД <i>Value of import and indices by section of activity classification</i>	57
8.4.	Извоз по земљама најважнијим партнерима <i>Export by main partner country</i>	58
8.5.	Увоз по земљама најважнијим партнерима <i>Import by main partner country</i>	59
	ДИСТРИБУТИВНА ТРГОВИНА DISTRIBUTIVE TRADE	60
9.1.	Индекси промета трговине на мало, у текућим цијенама <i>Indices of turnover in retail trade, current prices</i>	61
	УГОСТИТЕЉСТВО HOTELS AND RESTAURANTS	63
10.1.	Индекси промета по областима <i>Turnover indices by division</i>	64
	ТУРИЗАМ TOURISM	65
11.1.	Доласци и ноћења туриста и индекси <i>Tourist arrivals and nights and indices</i>	66
	САОБРАЋАЈ И ВЕЗЕ TRANSPORT AND COMMUNICATIONS	68
12.1.	Превезени путници и путнички километри по гранама <i>Transported passengers and passenger kilometres by branch</i>	70
12.2.	Превезена роба и тонски километри по гранама <i>Transported goods and tonne kilometres by branch</i>	71
12.3.	Поштанске услуге <i>Postal activities</i>	71

УВОД

Мјесечни статистички преглед свеобухватна је општа публикација која на једном мјесту даје серију најважнијих показатеља развоја Републике Српске, који су од посебне важности за статистички систем и за које су корисници највише заинтересовани.

У Мјесечном статистичком прегледу приказани су подаци систематизовани у 12 статистичких области. Наведене области углавном су стандардни садржаји као и у сличним публикацијама земаља у региону, а подаци су представљени на мјесечном, тромјесечном и годишњем нивоу.

Подаци приказани у прегледу званични су статистички подаци који се прикупљају и обрађују у складу са Статистичким програмом Републике Српске. Поред података које прикупља и обрађује Републички завод за статистику Републике Српске, у Прегледу се два пута годишње, у јануару и августу, објављују подаци Завода за запошљавање.

Мјесечни подаци статистика спољне трговине су претходни подаци и евентуалне извршене исправке означавају се у Прегледу у којем је извршена исправка.

У табелама изложени су основни подаци из текућег периода са упоредним прегледом података из претходног периода с циљем да се задовоље основне потребе широког круга корисника.

Годишње серије обухватају пет посљедњих узастопних година, тромјесечне осам посљедњих узастопних тромјесеца, а мјесечне серије обухватају период од тринаест посљедњих мјесеци.

Помоћу методе индекса у табеларном и графичком приказу, приказане су релативне промјене вриједности обиљежја у различитим временским тренуцима као оригиналне серије. Само у неким поглављима, помоћу методе декомпозиције временских серија приказане су цикличне и сезонске компоненте.

Подаци који се дају по одређеним нивоима класификације дјелатности, исказани су према КД БиХ 2010, која садржајно и структурно у потпуности одговара ЕУ Статистичкој класификацији дјелатности NACE Rev.2.

ПОДРУЧЈА ДЈЕЛАТНОСТИ ПРЕМА КД БиХ 2010¹⁾

Пољопривреда, шумарство и риболов
Вађење руда и камена
Прерађивачка индустрија
Производња и снабдијевање електричном енергијом, гасом и паром и климатизација
Снабдијевање водом; канализација, управљање отпадом и дјелатности санације (ремедијације) животне средине
Грађевинарство
Трговина на велико и на мало, поправка моторних возила и мотоцикала
Саобраћај и складиштење
Дјелатности пружања смјештаја, припреме и послуживања хране, хотелијерство и угоститељство
Информације и комуникације
Финансијске дјелатности и дјелатности осигурања
Пословање некретнинама
Стручне, научне и техничке дјелатности
Административне и помоћне услужне дјелатности
Јавна управа и одбрана; обавезно социјално осигурање
Образовање
Дјелатности здравствене заштите и социјалног рада
Умјетност, забава и рекреација
Остале услужне дјелатности
Дјелатности екстериторијалних организација и органа

INTRODUCTION

Monthly Statistical Review is a comprehensive general publication which, in one place, provides a series of the most significant indicators of the development of Republika Srpska, which are of utmost importance for the statistical system and which users find the most interesting.

Monthly Statistical Review presents data systematised into 12 statistical fields. These fields are mostly standard contents, which are also presented in similar publications of the neighbouring countries. Data are presented as monthly, quarterly and annual data.

The data presented in this Review are official statistical data which are collected and processed in accordance with the Statistical Programme of Republika Srpska. In addition to the data collected and processed by the Republika Srpska Institute of Statistics, data obtained from the Employment Office are also published in the Review twice a year, in January and August.

Monthly data of external trade statistics are preliminary data and any corrections made are indicated in the Review in which these corrections were made.

Tables present main data for the current period with a comparative review of data from the previous period, in order to meet basic needs of a wide range of users.

Annual series cover the last five consecutive years, quarterly series cover eight consecutive quarters, while monthly series cover a thirteen-month period from the current and previous year.

Using the index method, tables and graphs show relative changes in the values of characteristics at various time points, as original series. Cyclic and seasonal components are presented in some of the chapters, using the method of time series decomposition.

Data presented by specific level of the activity classification are given in accordance with the KD BiH 2010 which is in its content and structure fully harmonised with the Statistical Classification of Economic Activities NACE Rev.2.

SECTIONS OF ECONOMIC ACTIVITY ACCORDING TO KD BiH 2010¹⁾

A Agriculture, forestry and fishing
B Mining and quarrying
C Manufacturing
D Electricity, gas, steam and air conditioning production and supply
E Water supply; sewerage, waste management and remediation activities
F Construction
G Wholesale and retail trade; repair of motor vehicles and motorcycles
H Transport and storage
I Accommodation and food service activities
J Information and communication
K Financial and insurance activities
L Real estate activities
M Professional, scientific and technical activities
N Administrative and support service activities
O Public administration and defence; compulsory social security
P Education
Q Human health and social work activities
R Arts, entertainment and recreation
S Other service activities
U Activities of extraterritorial organisations and bodies

¹⁾ Класификација дјелатности КД БиХ 2010, заснована на Статистичкој класификацији дјелатности у ЕУ, NACE Rev.2
Classification of economic activities KD BH 2010, based on the Statistical classifications of economic activities EU, NACE Rev.2

ЗНАКОВИ И СИМБОЛИ

- нема појаве
- *** повјерљив податак
- 0 податак је мањи од 0,5 од дате јединице мјере
- () непотпун, недовољно провјерен или процијењен податак
- * исправљен податак
- ∅ просјек
- ¹⁾ знак за напомену

ЈЕДИНИЦЕ МЈЕРЕ И СКРАЋЕНИЦЕ

ГИГ	Главне индустријске групе дефинисане на основу економске намјене производа
КД	Класификација дјелатности КД БиХ 2010
КМ	конвертибилна марка
хиљ.	хиљаду
мил.	милион
t	тона
km ²	квадратни километар
m ²	квадратни метар
m ³	кубни метар
I	прво тромјесечје
II	друго тромјесечје
III	треће тромјесечје
IV	четврто тромјесечје
јан.	јануар
феб.	фебруар
мар.	март
апр.	април
мај.	мај
јун.	јун
јул.	јул
авг.	август
сеп.	септембар
окт.	октобар
нов.	новембар
дец.	децембар
д.н.	другдје неспоменуто

SIGNS AND SYMBOLS

- no occurrence
- *** confidential data
- 0 data is lower than 0.5 of the given unit of measure
- () incomplete, not enough adjusted or estimated data
- * corrected data
- ∅ average
- ¹⁾ footnote

UNITS OF MEASURE AND ABBREVIATIONS

MIGs	Main industrial groups defined in accordance with economic purpose of products
KM	convertible mark
thous.	thousand
mill.	million
t	tonnes
km ²	square kilometre
m ²	square metre
m ³	cubic metre
I	first quarter
II	second quarter
III	third quarter
IV	fourth quarter
Jan	January
Feb	February
Mar	March
Apr	April
May	May
Jun	June
Jul	July
Aug	August
Sep	September
Oct	October
Nov	November
Dec	December
n.e.c.	not elsewhere classified

ОСНОВНИ ПОДАЦИ О РЕПУБЛИЦИ СРПСКОЈ MAIN DATA ON REPUBLIKA SRPSKA

ГЕОГРАФСКИ ПОДАЦИ GEOGRAPHICAL DATA

ПОВРШИНА (према Дејтонском споразуму) **24 641 km²** ¹⁾
AREA (according to the Dayton peace agreement)

СТАНОВНИШТВО (процјена) ²⁾ POPULATION (estimate) ²⁾

2013	1 171 179
2014	1 167 082
2015	1 162 164
2016	1 157 516
2017	1 153 017

БРОЈ СТАНОВНИКА НА 1 km² **47,0**
POPULATION PER 1 km²

БРУТО ДОМАЋИ ПРОИЗВОД (ESA 2010), хиљ. КМ GROSS DOMESTIC PRODUCT – ESA 2010, thous. KM

2013	8 792 917
2014	8 887 307
2015	9 205 038
2016	9 630 569
2017	10 075 733³⁾

¹⁾ Привремени податак о површини Републике Српске који не укључује дио Брчко дистрикта.
Извор: Републичка управа за геодетске и имовинско-правне послове

*Temporary data on the surface area of Republika Srpska which do not include the portion of Brčko District.
Source: Republic Administration for Geodetic and Property-Legal Affairs*

²⁾ Подаци о укупном броју становника за 2016. годину процијeњени су на основу резултата Пописа становништва спроведеног у октобру 2013. године, као и годишњих резултата обраде статистике природног и миграторног кретања становништва. За период од 2013. до 2015. године извршено је ревидирање процјене броја становника. Ревидирани подаци израђени су на основу резултата Пописа становништва спроведеног у октобру 2013. године, као и годишњих резултата обраде статистике природног и миграторног кретања становништва у периоду од 2013. до 2015. године.

*Data on the total population for 2016 were estimated based on the results of the Census of Population, which was conducted in October 2013, and based on annual results of the processing of statistics on natural and migratory population movements.
For the period 2013-2015, population estimates were revised.*

The revised data were produced based on the results of the Census of Population, which was conducted in October 2013, and based on annual results of the processing of statistics on natural and migratory population movements in the period 2013-2015.

³⁾ Претходни податак
Preliminary data



СТАНОВНИШТВО *POPULATION*



ПРИРОДНО КРЕТАЊЕ

У Републици Српској, у другом тромјесечју 2018. године, регистровано је 3 522 умрлих и 2 087 рођених. Број рођених у другом тромјесечју 2018. године мањи је у односу на исти период 2017. године, а број умрлих лица у другом тромјесечју 2018. године је већи у односу на исти период 2017. године. Број регистрованих склопљених бракова већи је у другом тромјесечју 2018. године, док је број регистрованих разведених бракова мањи у односу на исти период 2017. године.

Подаци о рођеним, умрлим лицима и о закљученим браковима прикупљају се од матичних служби, а подаци о разведеним браковима прикупљају се од судова надлежних за разводе бракова.

Статистика рођења обухвата живорођене и мртворођене. Статистика умрлих лица обухвата сваки случај смрти. Статистика закључених бракова обухвата бракове који су закључени на законом предвиђени начин, тј. оне које су уписани у матичну књигу вјенчаних. Статистика разведених бракова обухвата бракове који су разведени пресудом надлежног суда.

Исказани тромјесечни подаци о броју живорођених, умрлих, склопљених и разведених бракова, представљају укупан број регистрованих случајева у матичним службама и судовима Републике Српске, а годишњи подаци исказују се по мјесту уобичајеног становања.

NATURAL MOVEMENTS

In the second quarter of 2018, the number of registered death cases in Republika Srpska was 3,522, while there were 2,087 births. Compared to the same period of 2017, in the second quarter of 2018 the number of registered births decreased, while the number of deaths increased. In the second quarter of 2018, the number of registered marriages increased in comparison with the same period of 2017, while the number of divorces decreased.

Data on births, deaths and marriages are obtained from the registry offices, while the competent courts provide data on divorces.

Birth statistics covers live births and stillbirths. Death statistics covers each death case. Marriage statistics covers marriages concluded in a legal manner, i.e. marriages entered into the marriages register. Divorce statistics covers all marriages divorced by final court order from a competent court.

Presented quarterly data on the number of live births, still births, marriages and divorces represent the total number of registered cases in the registry offices and courts of Republika Srpska. Annual data are shown by place of usual residence.

1.1. Природно кретање становништва
Natural changes of population

	Рођени Births			Умрли Deaths			Бракови Marriages	
	укупно total	мушко male	женско female	укупно total	мушко male	женско female	склопљени married	разведени divorced
2016								
III	2 570	1 342	1 228	3 171	1 639	1 532	2 037	174
IV	2 369	1 213	1 156	3 552	1 813	1 739	1 414	194
2017								
I	2 118	1 073	1 045	4 111	2 018	2 093	839	160
II	2 116	1 116	1 000	3 448	1 753	1 695	1 653	268
III	2 528	1 331	1 197	3 209	1 650	1 559	2 294	240
IV	2 286	1 169	1 118	3 486	1 767	1 717	1 449	258
2018								
I	2 093	1 079	1 014	4 123	2 062	2 061	902	177
II	2 087	1 096	991	3 522	1 767	1 755	1 658	232

Графикон 1. Живорођени и умрли по тромјесечјима
Graph 1. Live births and deaths by quarters

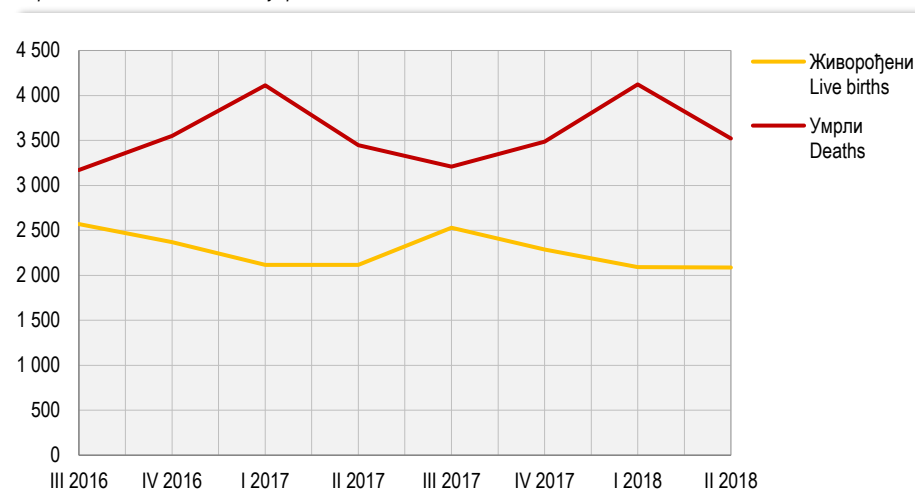

СТАНОВНИШТВО POPULATION

УНУТРАШЊЕ МИГРАЦИЈЕ

У другом тромјесечју 2018. године, у Републици Српској забиљежено је више досељеног него одсељеног становништва.

Административни извор података за статистичку активност унутрашње миграције становништва Републике Српске је Агенција за идентификациона документа, евиденцију и размјену података Босне и Херцеговине.

Законска обавеза пријаве и одјаве пребивалишта заснива се на Закону о пребивалишту и боравишту држављана БиХ ("Службени гласник БиХ", број 32/01). Републички завод за статистику мјесечно преузима разврстане податке о пријавама и одјавама пребивалишта за ниво Републике Српске на магнетној траци од Министарства унутрашњих послова Републике Српске.

Претходни подаци објављени у овом Прегледу обухватају кретања становништва на територији Републике Српске на основу веза одјаве/пријаве пребивалишта држављана Републике Српске, ФБиХ/БиХ.

INTERNAL MIGRATION

In the second quarter of 2018, there have been more persons who immigrated to Republika Srpska than those who emigrated from it.

The administrative source of data for the survey on internal migrations of population of Republika Srpska is the Agency for Identification Documents, Registers and Data Exchange of Bosnia and Herzegovina.

The legal obligation of the registration/cancellation of the place of residence is stipulated in the Law on Permanent and Temporary Residence of Citizens of BH ("Official Gazette of BH", No. 32/01). The Republika Srpska Institute of Statistics takes over monthly breakdowns of the registrations/cancellations of the place of residence at the Republika Srpska level from the Republika Srpska Ministry of Internal Affairs, on a magnetic tape.

Preliminary data published in this Review cover population movements on the territory of Republika Srpska, based on the relations between registrations/cancellations of the place of residence of citizens of Republika Srpska, the FBH and BH.

1.2. Досељено и одсељено становништво

Immigrated and emigrated population

	Досељено <i>Immigration</i>			Одсељено <i>Emigration</i>			Салдо <i>Net migration</i>		
	укупно <i>total</i>	мушко <i>male</i>	женско <i>female</i>	укупно <i>total</i>	мушко <i>male</i>	женско <i>female</i>	укупно <i>total</i>	мушко <i>male</i>	женско <i>female</i>
2016									
III	3 028	1 362	1 666	2 622	1 177	1 445	406	185	221
IV	1 917	793	1 124	1 967	859	1 108	-50	-66	16
2017									
I	1 966	897	1 069	2 082	958	1 124	-116	-61	-55
II	2 122	957	1 165	2 056	916	1 140	66	41	25
III	3 060	1 118	1 942	2 532	1 079	1 453	528	39	489
IV	2 051	872	1 179	1 986	828	1 158	65	44	21
2018									
I	946	458	488	1 106	548	558	-160	-90	-70
II	2 091	904	1 187	2 057	912	1 145	34	-8	42

...

ПЛАТЕ, ЗАПОСЛЕННОСТ И НЕЗАПОСЛЕННОСТ *WAGES, EMPLOYMENT AND UNEMPLOYMENT*



Просјечна нето плата исплаћена у јуну 2018. године износила је 849 КМ и номинално је већа за 0,3%, а реално за 0,5% у односу на претходни мјесец. У односу на исти мјесец прошле године, просјечна нето плата номинално је већа за 2,5%, а реално за 0,9%. Просјечна бруто плата исплаћена у јуну 2018. године износила је 1 360 КМ.

Највиша просјечна нето плата у јуну 2018. године, посматрано по подручјима дјелатности, исплаћена је у подручју *Финансијске дјелатности и дјелатности осигурања* и износила је 1 345 КМ, а најнижа у подручју *Дјелатности пружања смјештаја, припреме и послуживања хране, хотелијерство и угоститељство* 559 КМ.

У јуну 2018. године, у односу на мај 2018, највећи номинални раст нето плате забиљежен је у подручјима *Остале услужне дјелатности* 4,7%, *Финансијске дјелатности и дјелатности осигурања* 2,5% и *Грађевинарство* 2,0%.

Највеће смањење плате, у номиналном износу, забиљежено је у подручјима *Вађење руда и камена* 2,6%, *Информације и комуникације* 1,0% и *Производња и снабдијевање електричном енергијом, гасом, паром и климатизација* 0,7%.

Подаци о просјечним платама су добијени на основу Мјесечног извјештаја о запосленима и платама запослених, РАД-1, које достављају пословни субјекти и њихове јединице у саставу, без обзира на облик организовања и облик власништва. Као основ за добијање података служи постојећа финансијско-књиговодствена документација, као и кадровска односно персонална евиденција.

Мјесечна статистичка активност о запосленима и платама запослених (РАД-1), на бази које се прикупљају подаци о исплаћеним платама, спроводи се на узорку којим је обухваћено око 70% укупног броја запослених у пословним субјектима. Критеријуми који су коришћени за избор јединица у узорак су: општина, подручје Класификације дјелатности и величина пословног субјекта дефинисана на основу броја запослених. Због непотпуног оквира, који је заснован на административном извору, мјесечним узорком нису обухваћени предузетници.

Просјечне плате израчунавају се тако што се укупно исплаћена маса плата у мјесецу дијели са бројем запослених на које се односе извршене исплате. Номинални индекс просјечних нето плата је однос између номиналних нето износа просјечне плате у одређеним периодима посматрања. Реални индекс просјечних нето плата је однос између номиналног индекса просјечних нето плата по запосленом и индекса потрошачких цијена у одговарајућем периоду.

Плате запослених обухватају исплате за рад у пуног, краћем од пуног и дужем од пуног радног времена (прековремени рад) и накнаде плата за неизвршене а плаћене часове рада (годишњи одмор, државне празнике и нерадне дане утврђене законом, плаћено одсуство, одсуство за стручно усавршавање, застоје у раду без кривице запослених и боловање које иде на терет послодавца).

Плате запослених не обухватају остала лична примања као што су топли оброк, превоз, регрес, солидарна помоћ, једнократна новчана помоћ и сл. Не укључују се ни примања по уговору о повременим и привременим пословима, накнаде за ауторска дјела, отпремнине и јубиларне награде, те остале бенефиције запослених. Такође, плата не обухвата накнаде за боловање које не иду на терет послодавца.

Average net wage paid in June 2018 was 849 KM and nominally it was 0.3% higher and really 0.5% higher when compared with the previous month. Compared to June 2017, average net wage was nominally 2.5% higher and really 0.9% higher. Average gross wage paid in June 2018 was 1,360 KM.

The highest average net wage in June 2018, by section of economic activities, was paid in the section Financial and insurance activities, and it amounted to 1,345 KM, while the lowest one was paid in the section Accommodation and food service activities 559 KM.

In June 2018, compared to May 2018, the highest nominal increase in net wages was recorded in the sections Other service activities 4.7%, Financial and insurance activities 2.5% and Construction 2.0%.

The highest nominal decrease in wages was recorded in the sections Mining and quarrying 2.6%, Information and communication 1.0% and Electricity, gas, steam and air – conditioning supply 0.7%.

Data on average wages were obtained through the Monthly report on employees and their wages, RAD-1, submitted by business entities and their units in composition, regardless of their form of organisation and type of ownership. The existing financial and bookkeeping documentation and personnel records are used as the basis for obtaining data.

Monthly statistical activity on employees and their wages (RAD-1), based on which the data on paid wages are collected, is carried out on a sample covering approximately 70% of the total number of employees of business entities. The criteria used to select units for the sample are the following: municipality, section of the Classification of Economic Activities and business entity size, defined based on the number of employees. Since the framework is not complete, as it is based on an administrative source, entrepreneurs are not covered by the monthly sample.

Average wages represent a quotient between total paid wages in a month and number of employees paid in the referent month. Nominal index of average net wages represents a ratio between nominal net amounts of average wages in certain observation periods. Real index of average net wages is a ratio between the nominal index of average net wages per employee and the consumer price index in a given period.

Wages of employed persons cover salaries for work in full time, part time and overtime work, payments for paid but not performed working hours (annual leave, national holidays and non-working days established by law, paid leave, paid leave for vocational training, work interruptions not caused by the employee, and sick-leave paid by the employer).

Wages of employed persons do not cover other personal income, such as money for luncheon vouchers, transport to/from work place, recourse, solidarity aid and one-off financial aid, etc. Payments based on contracts for temporary and occasional jobs, author compensations, severance pays, jubilee benefits, and other benefits to employees are not covered. Also, wages do not include payments for sick leave that are not paid by the employer.

ПЛАТЕ, ЗАПОСЛЕНОСТ И НЕЗАПОСЛЕНОСТ WAGES, EMPLOYMENT AND UNEMPLOYMENT

2.1. Просјечне исплаћене бруто плате по подручјима КД Average gross wages paid by section of activity classification

	KM																	
	2013	2014	2015	2016	2017	2017						2018						
						јун Jun	јул Jul	авг Aug	сеп Sep	окт Oct	нов Nov	дец Dec	јан Jan	феб Feb	мар Mar	апр Apr	мај May	јун Jun
УКУПНО TOTAL	1 333	1 334	1 340	1 344	1 331	1 326	1 330	1 333	1 330	1 332	1 334	1 338	1 321	1 349	1 346	1 345	1 356	1 360
A Пољопривреда, шумарство и риболов <i>Agriculture, forestry and fishing</i>	1 080	1 098	1 105	1 147	1 165	1 165	1 169	1 181	1 197	1 179	1 173	1 160	1 128	1 149	1 116	1 151	1 168	1 189
B Вађење руда и камена <i>Mining and quarrying</i>	1 719	1 754	1 787	1 769	1 771	1 766	1 739	1 801	1 739	1 803	1 783	1 767	1 757	1 805	1 793	1 776	1 875	1 837
C Прерађивачка индустрија <i>Manufacturing</i>	925	925	937	960	968	969	963	971	969	971	983	1 004	1 002	996	981	1 007	1 001	1 021
D Производња и снабдијевање електричном енергијом, гасом и паром и климатизација <i>Electricity, gas, steam and air conditioning production and supply</i>	1 729	1 745	1 752	1 755	1 760	1 770	1 734	1 756	1 727	1 757	1 762	1 765	1 814	1 835	1 803	1 810	1 872	1 858
E Снабдијевање водом; канализација, управљање отпадом и дјелатности санације (ремедијације) животне средине <i>Water supply; sewerage, waste management and remediation activities</i>	1 048	1 069	1 088	1 101	1 114	1 123	1 104	1 111	1 121	1 129	1 133	1 135	1 167	1 175	1 160	1 176	1 190	1 203
F Грађевинарство <i>Construction</i>	907	849	831	857	874	870	864	872	872	866	879	882	894	897	881	892	891	909
G Трговина на велико и на мало, поправка моторних возила и мотоцикала <i>Wholesale and retail trade; repair of motor vehicles and motorcycles</i>	996	973	961	935	939	949	942	936	947	947	949	953	951	973	963	972	994	988
H Саобраћај и складиштење <i>Transport and storage</i>	1 023	992	1 007	1 004	1 009	1 006	1 010	1 012	1 006	1 009	999	1 009	1 008	1 017	1 008	1 013	1 020	1 040
I Дјелатности пружања смјештаја, припреме и послуживања хране, хотелијерство и угоститељство <i>Accommodation and food service activities</i>	883	892	931	895	897	903	882	900	865	897	873	937	891	917	893	894	896	896
J Информације и комуникације <i>Information and communication</i>	1 835	1 929	1 897	1 928	1 882	1 904	1 904	1 889	1 910	1 897	1 894	1 910	1 343	1 975	2 227	2 028	1 973	1 957
K Финансијске дјелатности и дјелатности осигурања <i>Financial and insurance activities</i>	2 141	2 075	2 068	2 071	2 159	2 127	2 265	2 124	2 132	2 153	2 155	2 146	2 120	2 217	2 226	2 201	2 149	2 195
L Пословање некретнинама <i>Real estate activities</i>	1 171	1 166	1 099	1 090	996	994	949	947	946	968	995	1 000	1 001	1 001	990	1 009	1 012	1 016
M Стручне, научне и техничке дјелатности <i>Professional, scientific and technical activities</i>	1 281	1 336	1 252	1 291	1 458	1 468	1 415	1 477	1 472	1 423	1 430	1 413	1 476	1 458	1 412	1 421	1 428	1 434
N Административне и помоћне услугне дјелатности <i>Administrative and support service activities</i>	893	769	825	825	879	887	861	909	893	905	894	874	886	889	906	904	912	909
O Јавна управа и одбрана; обавезно социјално осигурање <i>Public administration and defence; compulsory social security</i>	1 727	1 786	1 809	1 816	1 789	1 755	1 789	1 794	1 790	1 786	1 795	1 799	1 798	1 819	1 806	1 818	1 823	1 817
P Образовање <i>Education</i>	1 360	1 375	1 385	1 387	1 348	1 360	1 354	1 365	1 366	1 348	1 351	1 322	1 360	1 339	1 352	1 357	1 357	1 363
Q Дјелатности здравствене заштите и социјалног рада <i>Human health and social work activities</i>	1 713	1 698	1 710	1 719	1 690	1 682	1 704	1 685	1 665	1 692	1 666	1 673	1 683	1 691	1 690	1 658	1 678	1 683
R Умјетност, забава и рекреација <i>Arts, entertainment and recreation</i>	919	913	885	878	901	915	891	885	888	899	901	895	910	921	925	917	923	920
S Остале услужне дјелатности <i>Other service activities</i>	1 339	1 137	1 122	1 104	1 314	1 283	1 258	1 286	1 306	1 334	1 346	1 366	1 255	1 218	1 247	1 245	1 202	1 257

2.2. Просјечне исплаћене нето плате по подручјима КД

Average net wages paid by section of activity classification

KM

	2013	2014	2015	2016	2017	2017						2018						
						јун Jun	јул Jul	авг Aug	сеп Sep	окт Oct	нов Nov	дец Dec	јан Jan	феб Feb	мар Mar	апр Apr	мај May	јун Jun
УКУПНО TOTAL	808	825	831	836	831	828	830	832	830	831	832	835	825	841	840	840	847	849
A Пољопривреда, шумарство и риболов Agriculture, forestry and fishing	650	675	682	710	725	726	729	733	745	732	730	721	701	716	697	716	729	739
B Вађење руда и камена Mining and quarrying	1 044	1 072	1 097	1 090	1 084	1 077	1 068	1 097	1 060	1 100	1 086	1 080	1 074	1 107	1 109	1 094	1 161	1 131
C Прерађивачка индустрија Manufacturing	587	601	612	626	638	641	633	641	637	641	649	664	661	653	641	660	656	667
D Производња и снабдијевање електричном енергијом, гасом и паром и климатизација Electricity, gas, steam and air conditioning production and supply	1 039	1 060	1 067	1 074	1 083	1 090	1 067	1 080	1 064	1 082	1 085	1 086	1 115	1 127	1 111	1 114	1 153	1 145
E Снабдијевање водом; канализација, управљање отпадом и дјелатности санације (ремедијације) животне средине Water supply; sewerage, waste management and remediation activities	637	666	679	688	696	703	692	694	700	704	709	708	727	731	725	736	743	750
F Грађевинарство Construction	549	531	520	537	548	543	544	545	548	543	550	552	560	563	551	561	558	570
G Трговина на велико и на мало, поправка моторних возила и мотоцикала Wholesale and retail trade; repair of motor vehicles and motorcycles	603	610	602	585	589	596	591	589	594	594	595	596	595	612	604	607	622	620
H Саобраћај и складиштење Transport and storage	621	618	629	626	630	629	630	634	628	629	623	630	628	635	629	632	636	648
I Дјелатности пружања смјештаја, припреме и послуживања хране, хотелијерство и угоститељство Accommodation and food service activities	534	555	581	561	562	565	552	563	543	561	544	587	557	572	557	557	559	559
J Информације и комуникације Information and communication	1 107	1 182	1 149	1 161	1 136	1 154	1 151	1 141	1 153	1 145	1 143	1 152	823	1 190	1 337	1 217	1 197	1 185
K Финансијске дјелатности и дјелатности осигурања Financial and insurance activities	1 293	1 268	1 261	1 269	1 321	1 300	1 385	1 300	1 305	1 319	1 316	1 310	1 302	1 354	1 363	1 352	1 313	1 345
L Пословање некретнинама Real estate activities	712	723	683	679	623	621	594	592	593	605	622	624	625	625	619	630	632	634
M Стручне, научне и техничке дјелатности Professional, scientific and technical activities	771	817	772	794	896	895	870	904	908	871	882	865	902	894	869	882	878	887
N Административне и помоћне услугне дјелатности Administrative and support service activities	542	483	515	518	552	557	541	571	562	568	561	548	558	556	569	566	572	569
O Јавна управа и одбрана; обавезно социјално осигурање Public administration and defence; compulsory social security	1 027	1 083	1 104	1 115	1 098	1 079	1 098	1 100	1 100	1 096	1 102	1 105	1 103	1 117	1 110	1 117	1 119	1 116
P Образовање Education	819	843	851	855	833	840	838	843	844	833	835	817	839	828	837	840	839	843
Q Дјелатности здравствене заштите и социјалног рада Human health and social work activities	1 037	1 045	1 052	1 059	1 041	1 036	1 049	1 038	1 026	1 041	1 026	1 030	1 037	1 043	1 042	1 023	1 035	1 039
R Умјетност, забава и рекреација Arts, entertainment and recreation	554	566	551	548	564	571	557	553	558	562	564	560	569	577	579	573	575	577
S Остале услужне дјелатности Other service activities	808	703	695	685	813	795	782	798	807	823	828	848	779	756	774	773	747	782

Графикон 2. Просјечне бруто и нето плате, по мјесецима
Graph 2. Average gross and net wages, by month

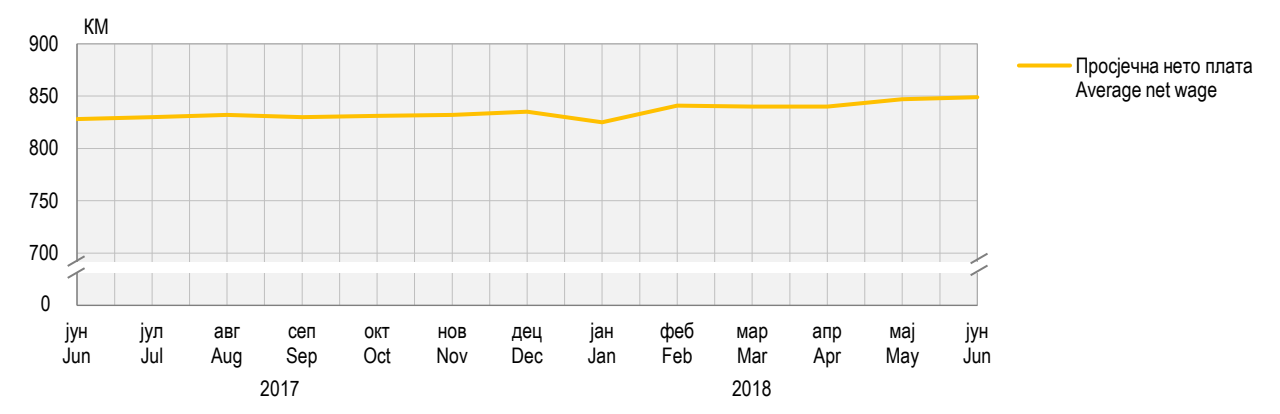
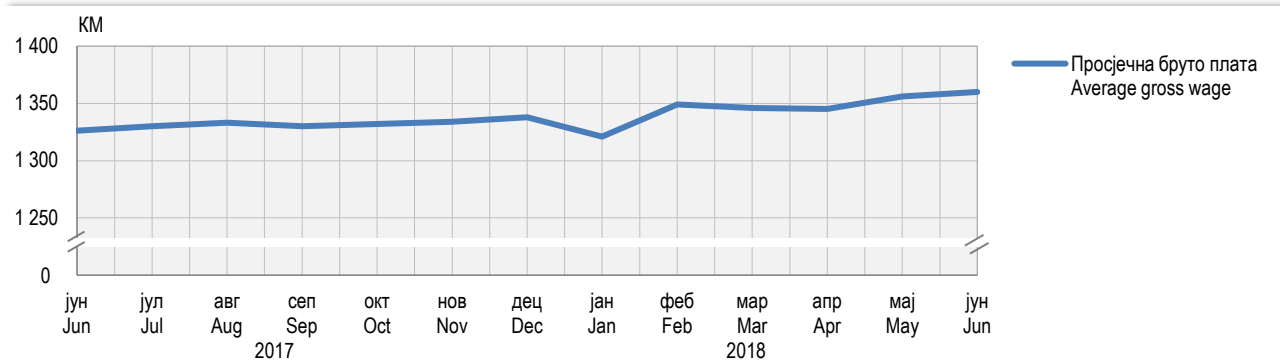

2.3. Номинални и реални индекси нето плата
Nominal and real indices of net wages

	Номинални индекси Nominal indices			Реални индекси Real indices		
	претходни мјесец = 100 previous month = 100	исти мјесец претходне године = 100 same month of the previous year = 100	Ø2017=100	претходни мјесец = 100 previous month = 100	исти мјесец претходне године = 100 same month of the previous year = 100	Ø2017=100
2017						
јун / Jun	98,9	98,0	99,7	99,3	97,6	100,3
јул / Jul	100,2	99,1	99,9	100,6	98,8	100,9
авг / Aug	100,2	99,2	100,2	100,4	98,8	101,3
сеп / Sep	99,7	99,5	99,9	99,4	98,9	100,8
окт / Oct	100,2	99,3	100,1	98,9	98,8	99,6
нов / Nov	100,1	99,2	100,2	100,2	98,9	99,9
дец / Dec	100,4	100,0	100,6	100,4	99,6	100,2
2018						
јан / Jan	98,8	101,3	99,4	98,6	101,6	98,9
феб / Feb	101,9	99,3	101,3	100,7	98,5	99,6
мар / Mar	99,8	101,4	101,1	99,4	100,4	99,0
апр / Apr	100,0	102,2	101,1	101,1	101,1	100,1
мај / May	100,8	101,1	101,9	100,6	99,7	100,7
јун / Jun	100,3	102,5	102,2	100,5	100,9	101,2

ЗАПОСЛЕНОСТ И НЕЗАПОСЛЕНОСТ EMPLOYMENT AND UNEMPLOYMENT

Број запослених у марту 2018. године износио је 263 739. У односу на септембар 2017. године број запослених повећао се за 0,1%.

У марту 2018. године, у односу на септембар 2017. године, повећање броја запослених забиљежено је у подручјима *Образовање 2,8%, Информације и комуникације 2,5% и Умјетност, забава и рекреација 2,1%*.

Смањење броја запослених у марту 2018. године, у односу на септембар 2017. године, забиљежено је у подручјима *Снабдијевање водом; канализација, управљање отпадом и дјелатности санације (ремедијације) животне средине 2,9%, Пољопривреда, шумарство и риболов 2,5% и Пословање некретнинама 1,6%*.

Број лица која траже запослење у марту 2018. године износио је 112 333. У односу на септембар 2017. године број незапослених се смањио за 3,9%, док се у односу на март 2017. године број незапослених смањио за 9,8%.

Подаци о запосленима су добијени на основу Полугодишње статистичке активности о запосленима и платама запослених (РАД-1 март и РАД-1 септембар). Као основ за добијање података служи постојећа финансијско-књиговодствена документација, као и документација кадровске, односно, персоналне службе.

Извор података о предузетницима и запосленима код њих је Полугодишња статистичка активност о предузетницима и запосленима код њих (РАД-15). Извјештајне јединице за Полугодишњу статистичку активност о запосленима и платама запослених (РАД-1 март и РАД-1 септембар) су пословни субјекти и њихове јединице у саставу, без обзира на њихов правни статус (стечај, ликвидација, оснивање и сл.). Извјештајна јединица за Полугодишњу статистичку активност о предузетницима и запосленима код њих (РАД-15) је Пореска управа Републике Српске.

Полугодишњом статистичком активношћу о запосленима и платама запослених (РАД-1 за март и септембар), на бази које су добијени подаци о запосленима, обухваћене су све јединице из Статистичког пословног регистра које се налазе на подручју Републике Српске а које имају запослене раднике.

Подацима нису обухваћени запослени: у одбрани, на породичним пољопривредним газдинствима, код међународних организација, у пословним јединицама изван Републике Српске и у представништвима у иностранству.

Запослени су сва лица која имају заснован радни однос на неодређено или одређено вријеме са пуним или непуним радним временом. Годишњи просјек броја запослених се рачуна као аритметичка средина података из марта и септембра.

Предузетник је физичко лице које ради стицања добити оснива радњу, односно одговарајући облик организовања (радионицу, канцеларију, биро, сервис, агенцију, студио, пансион, апотеку, ординацију и сл.) за обављање самосталне дјелатности.

Извор података о лицима која траже запослење је Завод за запошљавање Републике Српске.

Евиденција о незапосленом лицу почиње се водити даном његовог пријављивања Заводу за запошљавање, у организационој јединици Завода према пребивалишту незапосленог лица.

Незапосленим лицем сматра се лице које је пријављено на евиденцију Завода старости од 15 до 65 година, способно или ограничено способно за рад, које није у радном односу или које није на други начин остварило право на рад и које активно тражи посао, односно које је расположиво за рад.

Под појмом активно тражи посао, односно расположиво за рад сматра се лице које:

- се једном у 60 дана јавља надлежној служби Завода ради информисања о могућностима и условима запослења и посредовања у запошљавању;
- не одбије понуђено одговарајуће запослење и одговарајуће додатно образовање и обуку, у складу са Законом;
- се јавља на пријављену потребу за слободним радним мјестима;
- тражи запослење посредством Завода и које се непосредно обраћа послодавцу ради запослења.

The number of employed persons in March 2018 amounted to 263,739. Compared to September 2017, the number of employed persons was 0.1% higher.

In March 2018, compared to September 2017, an increase in number of employed persons was recorded in the sections Education 2.8%, Information and communication 2.5% and Arts, entertainment and recreation 2.1%.

A decrease in number of employed persons in March 2018, compared to September 2017, was recorded in the sections Water supply; sewerage, waste management and remediation activities 2.9%, Agriculture, forestry and fishing 2.5% and Real estate activities 1.6%.

The number of persons seeking employment in March 2018 amounted to 112,333. Compared to September 2017, the number of unemployed persons was 3.9% lower, while compared to March 2017 it was 9.8% lower.

Data on employed persons were obtained through the Semi-annual report on employees and their wages (RAD-1 March and RAD-1 September). The existing financial and bookkeeping documentation and personnel records are used as the basis for obtaining data.

Source of data on entrepreneurs and their employees is the Semi-annual report on entrepreneurs and their employed persons (RAD-15). Reporting units of the Semi-annual report on employed persons and their wages (RAD-1 March and RAD-1 September) are business entities and their units in composition, irrespective of their legal status (bankruptcy, liquidation, foundation, etc.). Reporting units of the Semi-annual report on entrepreneurs and their employees (RAD-15) is the Tax Administration of Republika Srpska.

Semi-annual report on employees and their wages (RAD-1 for March and September), which serves as the source of data on employed persons, covers all units in the Register of business entities on the territory of Republika Srpska which have employed persons.

The data do not cover persons employed in the defense, employed persons who conduct their activities on family agricultural holdings, persons employed in international organisations and in business units outside Republika Srpska, as well as those employed in branch offices abroad.

Employed persons are all persons who are employed for unlimited or limited period of time and who work in full or part time. The average annual number of employed persons is calculated as the arithmetic mean of data from March and September.

Entrepreneur is any physical entity that, in order to make profit, founds a store, that is, an appropriate form of organisation (workshop, office, bureau, service, agency, studio, boardinghouse, pharmacy, dispensary, etc.) for the performance of an independent activity.

Source of data on persons seeking employment is the Republika Srpska Employment Office.

A record of unemployed person is started up on the day this person is registered at the Employment Office, in an organizational unit of the Office, according to the unemployed person's residence.

Unemployed person is any person who is registered in the Employment Office's records, between 15 and 65 years of age, capable or of limited capability to work, who has not entered into employment or has not realised the right to work in any manner, and who is seeking job actively, i.e. a person who is available for work.

The term seeking job actively, that is, available for work, refers to a person who:

- once in 60 days reports to the relevant service in the Employment Office, in order to inform himself/herself about possibilities and conditions of employment and employment mediation;*
- does not reject offered adequate employment or adequate additional education and training, in accordance with the Law;*
- responds to reported necessity for vacancy;*
- seeks job through the Employment Office and directly refers to an employer because of employment.*

ПЛАТЕ, ЗАПОСЛЕНОСТ И НЕЗАПОСЛЕНОСТ

WAGES, EMPLOYMENT AND UNEMPLOYMENT

2.4. Запослени и незапослени

Employed and unemployed persons

	Запослени Employed persons			Незапослени ¹⁾ - стање на последњи дан у години/мјесецу Unemployed persons ¹⁾ - state as on the last day in year/month
	укупно total	код пословних субјеката in business entities	предузетници и запослени код предузетника entrepreneurs and their employees	
2013	238 640	201 890	36 750	149 284
2014	241 544	204 714	36 830	142 675
2015	245 975	207 709	38 266	135 585
2016	253 305	213 844	39 461	125 906
2017	260 608	219 899	40 709	114 364
2017				
мар / Mar	257 740	218 113	39 627	124 527
сеп / Sep	263 476	221 685	41 791	116 936
2018				
мар / Mar	263 739	223 007	40 732	112 333

¹⁾ Извор: Завод за запошљавање Републике Српске
Source: Republika Srpska Employment Office

2.5. Запослени по подручјима КД

Employed persons by section of activity classification

	2013	2014	2015	2016	2017	2017		2018
						март	септембар	март
						March	September	March
УКУПНО TOTAL	238 640	241 544	245 975	253 305	260 608	257 740	263 476	263 739
Предузетници и запослени код предузетника Entrepreneurs and their employees	36 750	36 830	38 266	39 461	40 709	39 627	41 791	40 732
Запослени код пословних субјеката, укупно Employed in business entities, total	201 890	204 714	207 709	213 844	219 899	218 113	221 685	223 007
A Пољопривреда, шумарство и риболов Agriculture, forestry and fishing	7 389	7 750	7 690	7 738	7 690	7 634	7 745	7 629
B Вађење руда и камена Mining and quarrying	4 862	5 152	5 285	5 274	5 356	5 292	5 421	5 361
C Прерађивачка индустрија Manufacturing	40 742	43 209	43 866	45 674	47 828	46 842	48 814	49 000
D Производња и снабдијевање електричном енергијом, гасом и паром и климатизација Electricity, gas, steam and air conditioning production and supply	7 166	7 565	7 832	7 854	8 201	8 129	8 272	8 226
E Снабдијевање водом; канализација, управљање отпадом и дјелатности санације (ремедијације) животне средине Water supply; sewerage, waste management and remediation activities	4 606	4 790	4 749	4 792	4 905	4 912	4 897	4 756
F Грађевинарство Construction	10 182	10 043	10 033	10 476	10 574	10 317	10 831	10 738
G Трговина на велико и на мало, поправка моторних возила и мотоцикала Wholesale and retail trade; repair of motor vehicles and motorcycles	30 160	28 498	29 079	31 370	32 600	32 594	32 605	32 938
H Саобраћај и складиштење Transport and storage	9 363	9 771	9 781	9 910	10 130	10 033	10 227	10 162
I Дјелатности пружања смјештаја, припреме и послуживања хране, хотелијерство и угоститељство Accommodation and food service activities	2 619	2 528	2 475	2 578	2 780	2 679	2 882	3 015
J Информације и комуникације Information and communication	5 004	4 935	5 000	5 004	5 365	5 360	5 371	5 583
K Финансијске дјелатности и дјелатности осигурања Financial and insurance activities	5 618	5 553	5 540	5 489	5 425	5 374	5 476	5 536
L Пословање некретнинама Real estate activities	640	480	462	481	488	473	504	497

2.5. Запослени по подручјима КД

Employed persons by section of activity classification
(наставак/continued)

	2013	2014	2015	2016	2017	2017		2018
						март March	септембар September	март March
M Стручне, научне и техничке дјелатности <i>Professional, scientific and technical activities</i>	5 211	4 878	5 098	5 363	5 465	5 347	5 583	5 550
N Административне и помоћне услужне дјелатности <i>Administrative and support service activities</i>	2 386	2 522	2 608	2 700	2 885	2 860	2 911	2 902
O Јавна управа и одбрана; обавезно социјално осигурање <i>Public administration and defence; compulsory social security</i>	23 681	23 842	24 135	24 201	24 580	24 500	24 661	24 697
P Образовање <i>Education</i>	21 085	21 498	21 874	22 163	22 202	22 501	21 902	22 492
Q Дјелатности здравствене заштите и социјалног рада <i>Human health and social work activities</i>	16 632	16 672	16 942	17 111	17 439	17 380	17 497	17 740
R Умјетност, забава и рекреација <i>Arts, entertainment and recreation</i>	2 745	3 045	3 195	3 466	3 716	3 639	3 792	3 878
S Остале услужне дјелатности <i>Other service activities</i>	1 799	1 983	2 065	2 200	2 270	2 247	2 294	2 307

Графикон 3. Запослени код пословних субјеката по подручјима КД

Graph 3. Employed persons in business entities by section of activity classification

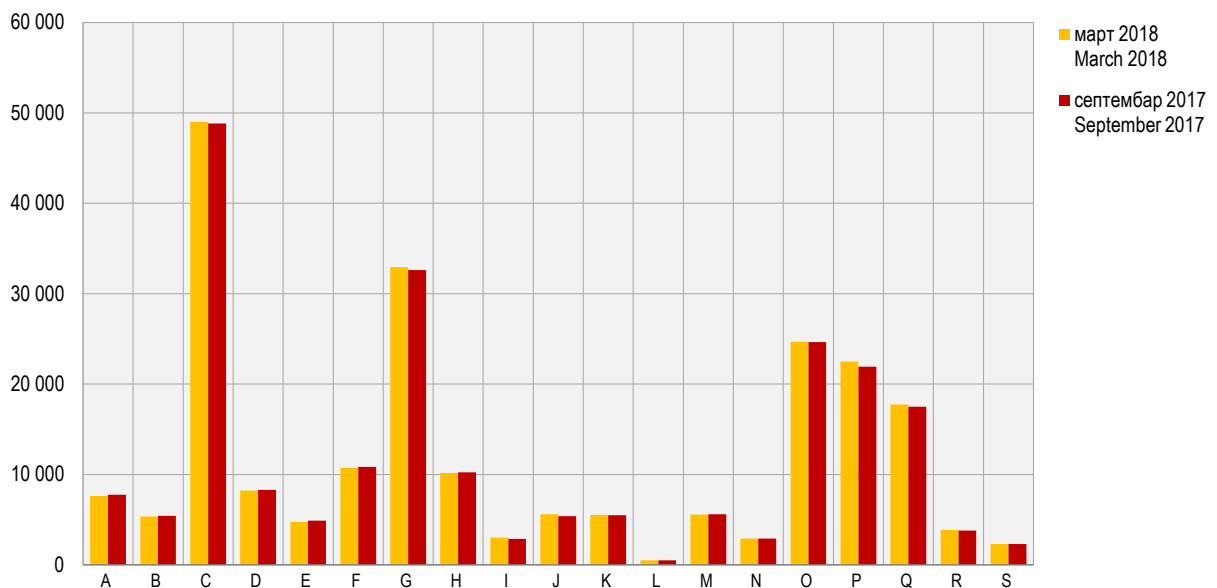

2.6. Лица која траже запослење¹⁾ - стање на последњи дан у години/мјесецу
Persons seeking employment¹⁾ - state as on the last day in year/month

	Укупно Total	Према степену стручног образовања By level of educational attainment						
		ВСС university education	ВШС two-year college	ССС secondary school	ВКВ highly skilled	КВ skilled	ПК – НС semi-skilled and lower level	НК unskilled
2012	153 458	10 996	2 238	41 316	1 444	55 605	3 612	38 247
2013	149 284	13 264	2 171	41 830	1 296	53 579	3 155	33 989
2014	142 675	13 847	1 941	41 278	1 174	50 772	2 895	30 768
2015	135 585	14 471	1 784	39 781	1 046	47 319	2 686	28 498
2016	125 906	13 488	1 595	37 574	939	43 301	2 399	26 610
2017	114 364	12 785	1 409	34 739	791	38 481	2 162	23 997
2017								
јун / Jun	120 036	13 056	1 526	36 152	884	40 859	2 271	25 288
јул / Jul	118 896	13 303	1 504	35 765	852	40 289	2 230	24 953
авг / Aug	117 820	13 259	1 481	35 411	835	39 854	2 211	24 769
сеп / Sep	116 936	12 805	1 458	35 480	811	39 537	2 212	24 633
окт / Oct	116 274	12 881	1 444	35 299	797	39 184	2 192	24 477
нов / Nov	115 347	12 858	1 433	34 994	795	38 800	2 193	24 274
дец / Dec	114 364	12 785	1 409	34 739	791	38 481	2 162	23 997
2018								
јан / Jan	114 357	12 889	1 408	34 789	804	38 586	2 132	23 749
феб / Feb	113 429	12 745	1 394	34 491	780	38 345	2 096	23 578
мар / Mar	112 333	12 778	1 367	34 208	766	37 873	2 079	23 262
апр / Apr	110 619	12 689	1 354	33 685	755	37 139	2 038	22 959
мај / May	108 128	12 565	1 345	32 723	744	36 205	2 013	22 533
јун / Jun	107 034	12 516	1 315	32 817	732	35 556	1 994	22 104

¹⁾ Извор: Завод за запошљавање Републике Српске
Source: Republika Srpska Employment Office

Графикон 4. Лица која траже запослење
Graph 4. Persons seeking employment

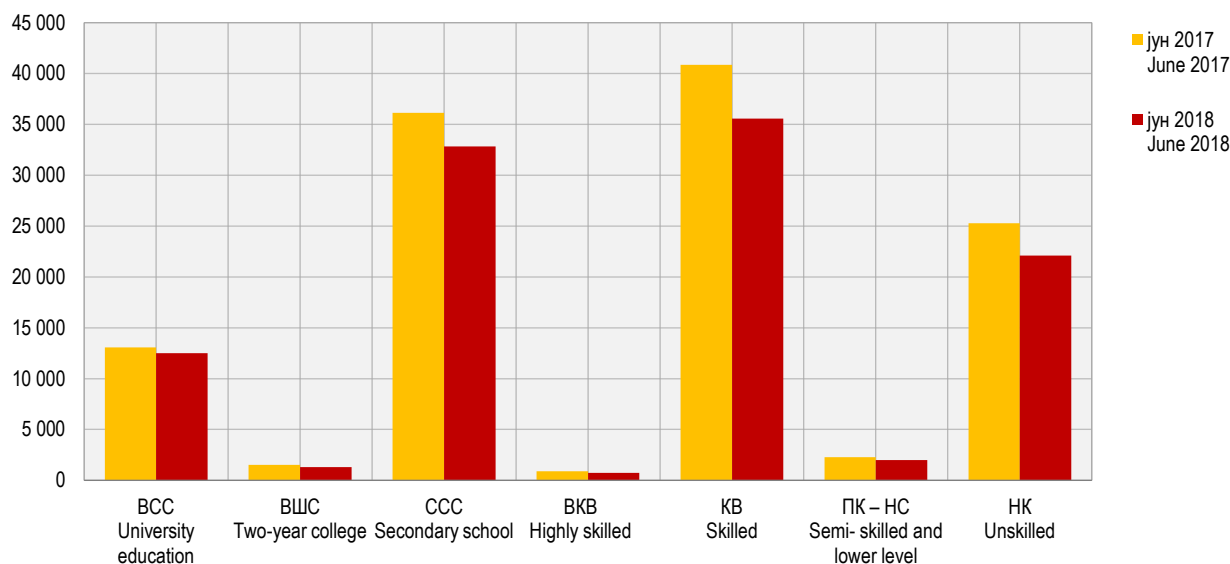

Извор: Завод за запошљавање Републике Српске
Source: Republika Srpska Employment Office

...

ТРОМЈЕСЕЧНИ БРУТО ДОМАЋИ ПРОИЗВОД
QUARTERLY GROSS DOMESTIC PRODUCT

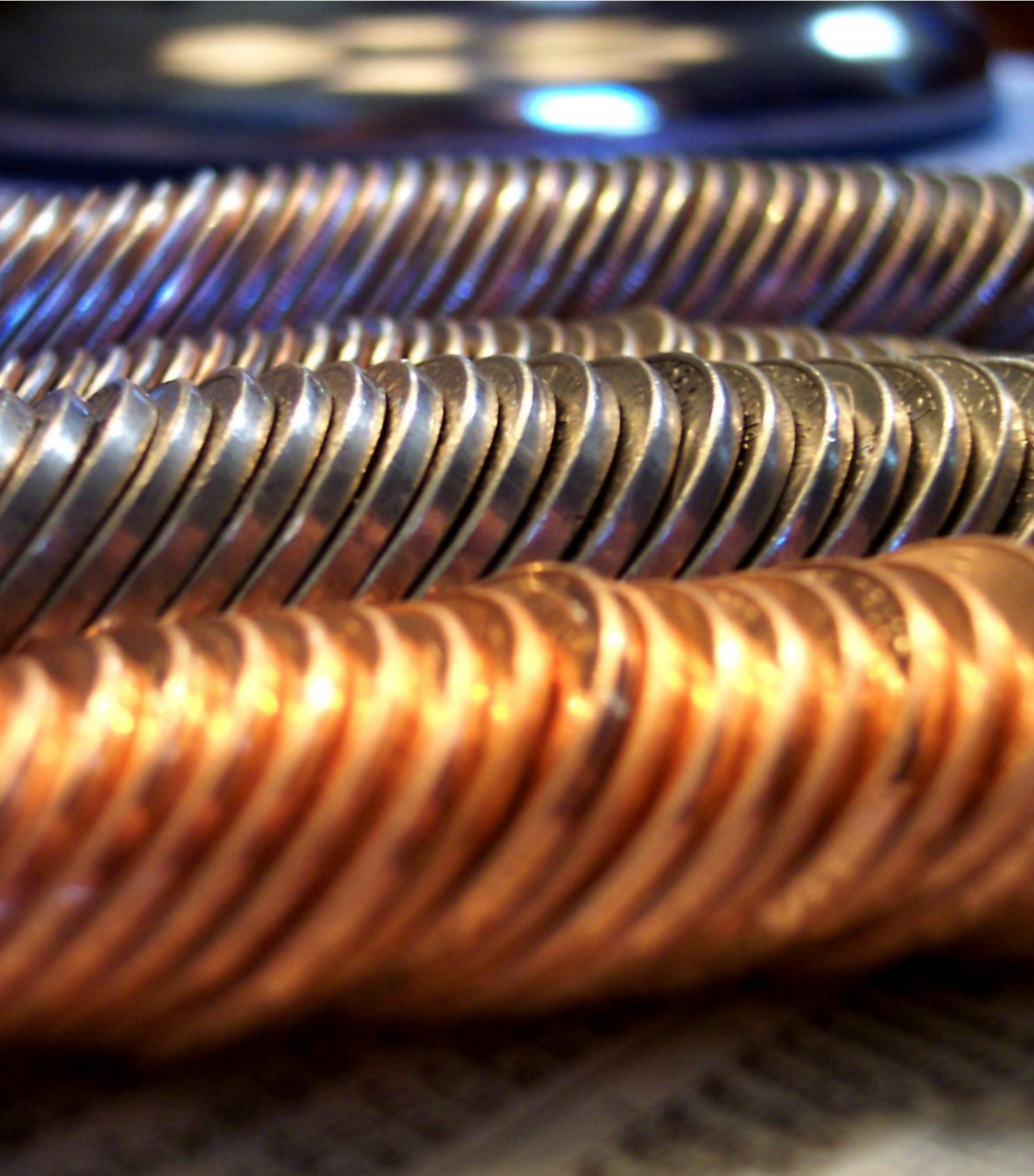

ТРОМЈЕСЕЧНИ БРУТО ДОМАЋИ ПРОИЗВОД ●●● QUARTERLY GROSS DOMESTIC PRODUCT

Бруто домаћи производ (БДП) у првом тромјесечју 2018. године у односу на прво тромјесечје 2017. године има позитивну стопу раста од 3,1%.

Посматрано по подручјима класификације дјелатности груписаним на ниво А10, у првом тромјесечју 2018. године бруто додата вриједност реално је већа у подручјима: (F) Грађевинарство за 6,4%, (B,C,D,E) Вађење руда и камена; Прерађивачка индустрија; Производња и снабдијевање ел.енергијом, гасом, паром и климатизација; Снабдијевање водом, канализација, управљање отпадом и дјелатности санације животне средине за 5,0%, (G,H,I) Трговина на велико и трговина на мало, оправка моторних возила, мотоцикала; Саобраћај и складиштење; Дјелатности пружања смјештаја, припреме и послуживања хране, хотелијерство и угоститељство за 4,2%, док је реално мања у подручјима (C) Прерађивачка индустрија за 2,1% и (J) Информације и комуникације за 0,2%.

Тромјесечни Бруто домаћи производ један је од најважнијих макроекономских индикатора на нивоу укупне економије. То је најактуелнији тромјесечни индикатор који је изузетно битан и неопходан за анализу економских кретања у текућој години и за поуздану рану процјену БДП-а за претходну годину.

Бруто домаћи производ представља суму бруто додатих вриједности свих дјелатности укупне економије умањену за услуге финансијског посредовања индиректно мјерене (FISIM) и увећану за нето порезе (порези на производе минус субвенције на производе). Обрачун тромјесечног БДП-а заснива се на истим принципима и дефиницијама као и годишњи обрачун, односно на методолошким основама Европског система рачуна из 2010. године (European System of Accounts - ESA 2010), као и на приручницима за тромјесечне националне рачуне Међународног монетарног фонда и Евростата.

Тромјесечни БДП обрачунат је по производном приступу, на нивоу области и подручја класификације дјелатности. За обрачун тромјесечног БДП-а коришћена је метода екстраполације на бруто вриједност производње и међуфазну потрошњу. Главни извори података су резултати званичних статистичких истраживања (пољопривреде, индустрије, грађевинарства, трговине, угоститељства, саобраћаја, плата и запослених, цијена, спољне трговине итд.) и административни извори података (доступни тромјесечни финансијски извјештаји предузећа, Министарство финансија Републике Српске, Агенција за банкарство Републике Српске, Агенција за осигурање Републике Српске итд.).

Усклађивање БДП-а обрачаног у тромјесечној и годишњој периодици врши се након објављивања годишњих података примјеном пропорционалне Denton методе (минимизирањем апсолутних разлика кроз релативно подешавање тромјесечних података – текуће тромјесечје у односу на претходно) чиме се постиже конзистентност тромјесечних и годишњих серија података, при чему је сума вриједности четири тромјесечја једнака вриједности добијеној годишњим обрачуном.

Десезонирање је процес декомпозиције временских серија којим се отклања утицај сезонских флукуација на њихово кретање. Серије података су сезонски подешене на највишем нивоу агрегације, користећи директну методу, TRAMO/SEATS метод у оквиру JDEMETRA+ програма.

Тромјесечни подаци текуће године подложни су промјенама до њиховог објављивања за четврто тромјесечје. Послије објављивања података за четврто тромјесечје, тромјесечни подаци могу да се мијењају само у циљу усклађивања са годишњим подацима.

Gross domestic product (GDP) in the first quarter of 2018, compared to the first quarter of 2017, has a positive growth rate of 3.1%.

By section of the Classification of Economic Activities aggregated at the level A10, in the first quarter of 2018, Gross value added increased in real terms in the following sections: (F) Construction by 6.4%, (B,C,D,E) Mining and quarrying; Manufacturing; Electricity, gas, steam and air-conditioning supply; Water supply, sewerage, waste management and remediation activities by 5.0%, (G,H,I) Wholesale and retail trade, repair of motor vehicles, motorcycles; Transport and storage; Accommodation and food service activities by 4.2%, while a decrease in real terms was recorded in the sections (C) Manufacturing by 2.1% and (J) Information and communication by 0.2%.

Quarterly Gross domestic product is one of the most important macroeconomic indicators at the level of total economy. It is the most current quarterly indicator which is particularly important and necessary for the analysis of economic trends in the current year, as well as for a reliable early estimate of GDP for the previous year.

Gross domestic product represents a sum of gross value added of all activities of total economy minus financial intermediation services indirectly measured (FISIM) plus net taxes (taxes on products minus subsidies on products). The calculation of quarterly GDP is based on the same principles and definitions as annual calculation, that is, on the methodological basis of the European System of Accounts of 2010, as well as on manuals for quarterly national accounts of the International Monetary Fund and Eurostat.

Quarterly GDP is calculated using the production approach, at the level of divisions and sections of the Classification of Economic Activities. For the calculation of quarterly GDP, the method of extrapolation on output and intermediate consumption was used. Main sources of data are results of official statistical surveys (agriculture, industry, construction, trade, hotels and restaurants, transport, wages and employees, prices, external trade, etc.) and administrative sources of data (available quarterly financial reports of enterprises, Ministry of Finance of Republika Srpska, Banking Agency of Republika Srpska, Insurance Agency of Republika Srpska etc.).

Harmonisation of GDP calculated quarterly and annually is carried out upon the publishing of annual data, applying the proportional Denton method (by minimising absolute differences through relative adjustment of quarterly data – current quarter compared to the previous one), in order to achieve the consistency of quarterly and annual series of data, with the sum of values of the four quarters being equal to the value obtained through the annual calculation.

Seasonal adjustment is a process of decomposition of time series, used to remove the effects of seasonal fluctuations on their trends. Series of data are seasonally adjusted at the highest level of aggregation, using the direct method, using the TRAMO/SEATS method as implemented in the JDEMETRA+ programme.

Quarterly data for the current year are prone to changes to the moment of the publishing of data for the fourth quarter. After the publishing of data for the fourth quarter, quarterly data are prone to changes only for the purpose of harmonisation with annual data.

ТРОМЈЕСЕЧНИ БРУТО ДОМАЋИ ПРОИЗВОД QUARTERLY GROSS DOMESTIC PRODUCT

3.1. Тромјесечна бруто додата вриједност и бруто домаћи производ, текуће цијене Quarterly gross value added and gross domestic product, current prices

хиљ. КМ / thous. KM

	2016			2017 ¹⁾				2018 ²⁾	
	II	III	IV	I	II	III	IV	I	
A	220 323	241 260	232 409	191 640	203 985	226 391	222 052	197 019	A
B, C, D, E	427 558	467 419	492 591	446 439	468 445	504 829	523 921	473 382	B, C, D, E
од тога, C	260 296	274 544	282 316	244 965	281 462	303 697	304 750	249 216	of which, C
F	117 751	126 234	152 655	80 679	130 523	145 371	172 992	88 511	F
G, H, I	383 723	419 059	393 152	354 918	418 706	460 791	430 942	372 078	G, H, I
J	117 528	120 792	108 343	108 447	119 065	120 625	113 364	110 603	J
K	72 269	73 147	73 373	78 835	82 589	84 623	84 942	82 295	K
L	101 441	101 572	104 202	106 810	106 693	107 125	108 966	109 262	L
M, N	73 627	74 638	77 377	75 204	76 485	78 020	79 150	76 481	M, N
O, P, Q	438 369	447 708	441 182	432 658	425 512	445 242	436 859	431 061	O, P, Q
R, S	53 241	54 924	58 796	60 800	62 754	63 940	66 596	65 175	R, S
FISIM (минус)	56 743	43 641	48 423	51 420	58 672	45 400	50 526	52 827	FISIM (minus)
Бруто додата вриједност	1 949 085	2 083 114	2 085 658	1 885 009	2 036 086	2 191 557	2 189 258	1 953 041	Gross value added
Нето порези на производе	427 545	434 449	447 114	436 383	438 999	443 027	455 413	467 708	Neto taxes on products
Бруто домаћи производ	2 376 631	2 517 563	2 532 772	2 321 392	2 475 085	2 634 584	2 644 672	2 420 748	Gross domestic product

¹⁾ Претходни подаци
Preliminary data

²⁾ Процјена
Estimate

3.2. Тромјесечна бруто додата вриједност и бруто домаћи производ, стопе реалног раста, промјене у односу на исто тромјесје претходне године Quarterly gross value added and gross domestic product, real growth rates, changes compared to the same quarter of the previous year

%

	2016			2017 ¹⁾				2018 ²⁾	
	II	III	IV	I	II	III	IV	I	
A	5,5	7,3	6,2	-3,8	-5,4	-4,9	-5,8	1,1	A
B, C, D, E	2,4	8,4	11,4	4,6	4,7	1,7	2,4	5,0	B, C, D, E
од тога, C	2,6	1,8	4,9	6,6	7,1	8,3	9,1	-2,1	of which, C
F	7,0	7,9	6,0	4,8	7,0	9,3	7,8	6,4	F
G, H, I	2,0	1,9	2,2	8,5	7,5	8,9	8,8	4,2	G, H, I
J	-2,3	-2,8	-3,5	0,2	0,6	-0,5	0,1	-0,2	J
K	-0,5	0,3	1,5	5,1	6,3	7,6	8,9	1,8	K
L	-0,3	0,8	0,6	2,5	3,1	3,5	2,9	1,1	L
M, N	9,5	8,9	9,5	-0,6	1,7	4,2	3,2	1,7	M, N
O, P, Q	0,3	0,9	1,2	0,6	0,9	1,6	0,9	0,9	O, P, Q
R, S	4,5	4,9	5,1	6,8	6,9	7,2	7,2	3,0	R, S
FISIM (минус)	1,5	1,2	2,5	4,0	4,4	5,7	6,6	0,8	FISIM (minus)
Бруто додата вриједност	2,2	3,9	4,5	2,9	3,0	3,2	3,0	2,8	Gross value added
Нето порези на производе	4,4	4,5	4,4	3,0	3,4	3,3	3,1	4,8	Neto taxes on products
Бруто домаћи производ	2,6	4,0	4,5	2,9	3,1	3,2	3,0	3,1	Gross domestic product

¹⁾ Претходни подаци
Preliminary data

²⁾ Процјена
Estimate

Графикон 5. Стопе реалног раста БДП-а, промјене у односу на исто тромјесечје претходне године
Graph 5. Real growth rates of GDP, changes compared to the same quarter of the previous year

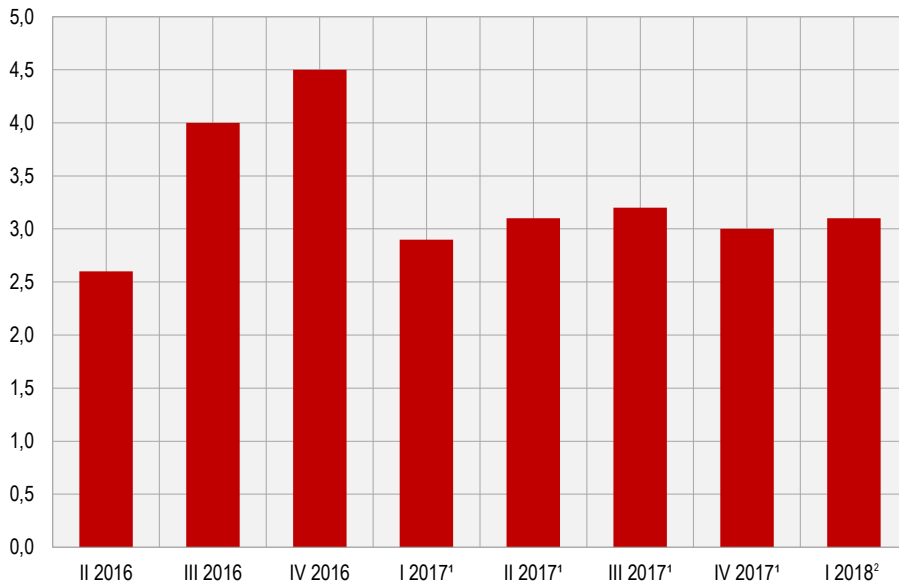

¹) Претходни подаци/Preliminary data

²) Процјена/Estimate

ЦИЈЕНЕ PRICES



ПОТРОШАЧКЕ ЦИЈЕНЕ

Укупан индекс потрошачких цијена у Републици Српској, у јуну 2018. године у односу на претходни мјесец, нижи је за 0,2%.

У односу на јун 2017. године, укупан индекс потрошачких цијена у просјеку је виши за 1,6%.

Посматрано по одјељцима намјене потрошње (COICOP) у јуну 2018. године у односу на мај 2018. године, индекс одјељка Превоз виши је за 1,0%, индекси одјељака Становање, Здравство и одјељка Ресторани и хотели виши су за 0,2%. Индекси одјељка Комуникације и одјељка Образовање остали су непромијењени. Индекс одјељка Одјећа и обућа нижи је за 2,5%, индекс одјељка Храна и безалкохолна пића нижи је за 0,8%, а индекс одјељка Алкохолна пића и дуван нижи је за 0,2%. Индекси одјељка Намјештај и покућство, Рекреација и култура и одјељка Остала добра и услуге нижи су за 0,1%.

Индекси потрошачких цијена у Републици Српској израчунавају се на основу репрезентативне листе производа (корпе) коју у 2018. години чине 615 производа. Сваког мјесеца прикупља се више од 9 000 цијена по унапријед дефинисаном узорку продајних мјеста и градова. Цијене се прикупљају на шест локација (градова): Бања Лука, Бијељина, Добој, Источно Сарајево, Приједор и Требиње. Обухваћени су најважнији производи и услуге које купује резидентно становништво ради финалне потрошње.

Цијене се прикупљају према утврђеном распореду обиласка продавница и тржница које су одређене као мјеста снимања и према јасно дефинисаним спецификацијама производа/услуге. Снимање цијена се врши сљедећих дана у мјесецу:

- За пољопривредне производе који се продају на пијацама, цијене се прикупљају два пута мјесечно и то у првој и трећој седмици у мјесецу,

- За све остале производе цијене се у складу са важећим европским регулативама прикупљају једном мјесечно (између 1. и 21. у мјесецу) с тим да се нужно одржава исти интервал између прикупљања.

За обрачун индекса потрошачких цијена користи се Класификација личне потрошње према намјени (*Classification of Individual Consumption by Purpose - COICOP*) која дијели производе и услуге на дванаест основних одјељака за које се израчунавају индекси.

Пондери који се примјењују за израчунавање индекса потрошачких цијена представљају структуру просјечне потрошње домаћинства, односно показују релативно учешће одабраних производа и услуга у укупној потрошњи. Основни извор података за израду пондера за обрачун индекса потрошачких цијена је Анкета о потрошњи домаћинства. За израчунавање индекса потрошачких цијена од јануара 2018. године примјењују се пондери који се базирају на подацима из Анкете о потрошњи домаћинства из 2015. године. Пондери се сваке године коригују с кретањем цијена у претходној години.

За индекс потрошачких цијена потребно је најприје израчунати елементарне индексе (индекс производа) и индексе репрезентативних ставки на нивоу градова. При томе се као мјера средње вриједности користи геометријска средина. Агрегатни индекси се након тога израчунавају кориштењем Ласперове формуле за пондерисану аритметичку средину почевши од најнижег нивоа индекса репрезентативне ставке до нивоа укупног индекса за Републику Српску. Референтна база за израчунавање индекса је 2015. година.

CONSUMER PRICES

Total consumer price index in Republika Srpska in June 2018, in comparison with the previous month, was 0.2% lower.

Compared to June 2017, total consumer price index was on the average 1.6% higher.

By COICOP division in June 2018, compared to May 2018, index of Transport was 1.0% higher. Index of Housing, index of Health and index of Restaurants and hotels were 0.2% higher. Index of Communication and index of Education remained unchanged. Index of Clothing and footwear was 2.5% lower, index of Food and non-alcoholic beverages was 0.8% lower, index of Alcoholic beverages and tobacco was 0.2% lower. Index of Furnishings and household equipment, index of Recreation and culture and index of Other goods and services were 0.1% lower.

In Republika Srpska, the Consumer Price Index calculation is based on the representative list of products, which in 2018 consists of 615 products. Each month more than 9,000 prices are collected in accordance with defined sample of retail stores and cities. Prices are collected on six locations (cities): Banja Luka, Bijeljina, Doboј, Istočno Sarajevo, Prijedor and Trebinje. The sample consists of the most important products and services which residents buy for their final spending needs.

Prices are collected in accordance with the previously defined schedule of stores and specifications of products/services. Price collection is conducted on the following days in a month:

- For agricultural products at public markets, prices are collected twice a month in the first and third week of each month,

- For all other products, in accordance with current EU regulations, prices are collected once a month (between the 1st and 21st of each month), and the same defined schedule and process of collecting these prices are strongly ensured and repeated.

For calculating the Consumer Price Index it is also necessary to use a classification of individual consumption (*Classification of Individual Consumption by Purpose - COICOP*), which classifies products and services into twelve basic divisions for which indices are calculated.

Weights used for the calculation of Consumer Price Index represent the structure of average consumer spending, that is, they show relative participation of selected products and services in total purchasing process. The main source of data for the calculation of weights for Consumer Price Index is the Household Budget Survey. For calculating the Consumer Price Index since January 2018 the weights used have been the ones based on the Household Budget Survey from year 2015. Each year weights are adjusted according to price fluctuations of the previous year.

For calculating the Consumer Price Index, it is necessary to calculate elementary indices (product indices) and indices of representative items at the level of towns first. For this, geometric mean is used as a measure of average value. Aggregate indices are then calculated using the Laspeyres formula for weighted arithmetic mean, beginning with the lowest index of representative items, towards the level of total index for Republika Srpska. Basis of reference for calculating the index is year 2015.

4.1. Индекси потрошачких цијена
Consumer prices indices

	Јануар January	Фебруар February	Март March	Април April	Мај May	Јун June	Јул July	Август August	Септембар September	Октобар October	Новембар November	Децембар December
Претходни мјесец = 100 Previous month = 100												
2014	100,1	100,2	100,0	99,0	99,9	99,8	99,9	100,0	100,4	100,9	99,7	99,4
2015	99,6	100,2	100,5	98,9	100,0	99,7	99,2	100,0	99,9	100,9	99,8	99,8
2016	100,2	99,8	100,0	99,0	100,1	99,8	99,7	99,7	100,1	101,4	100,1	99,9
2017	100,9	100,1	100,1	98,9	99,8	99,6	99,7	99,8	100,3	101,3	99,9	100,0
2018	100,2	101,2	100,4	98,9	100,2	99,8						
Исти мјесец претходне године = 100 Same month of the previous year = 100												
2014	98,2	98,3	98,3	98,3	98,3	98,0	98,9	99,3	99,7	99,8	99,7	99,2
2015	98,7	98,7	99,2	99,1	99,2	99,1	98,4	98,4	97,9	97,9	98,0	98,4
2016	99,1	98,7	98,2	98,3	98,4	98,4	99,0	98,7	98,8	99,3	99,7	99,8
2017	100,4	100,8	100,9	100,8	100,6	100,4	100,3	100,4	100,6	100,5	100,3	100,4
2018	99,7	100,8	101,0	101,1	101,4	101,6						
Исти период претходне године = 100 Same period of the previous year = 100												
2014	-	98,3	98,3	98,3	98,3	98,2	98,3	98,4	98,6	98,7	98,8	98,8
2015	-	98,7	98,8	98,9	98,9	99,0	98,9	98,8	98,7	98,6	98,6	98,6
2016	-	98,9	98,6	98,5	98,5	98,5	98,6	98,6	98,6	98,7	98,8	98,8
2017	-	100,6	100,7	100,7	100,7	100,7	100,6	100,6	100,6	100,6	100,6	100,5
2018	-	100,2	100,5	100,7	100,8	100,9						

Графикон 6. Индекси потрошачких цијена, исти мјесец претходне године = 100
Graph 6. Consumer price indices, same month of the previous year = 100

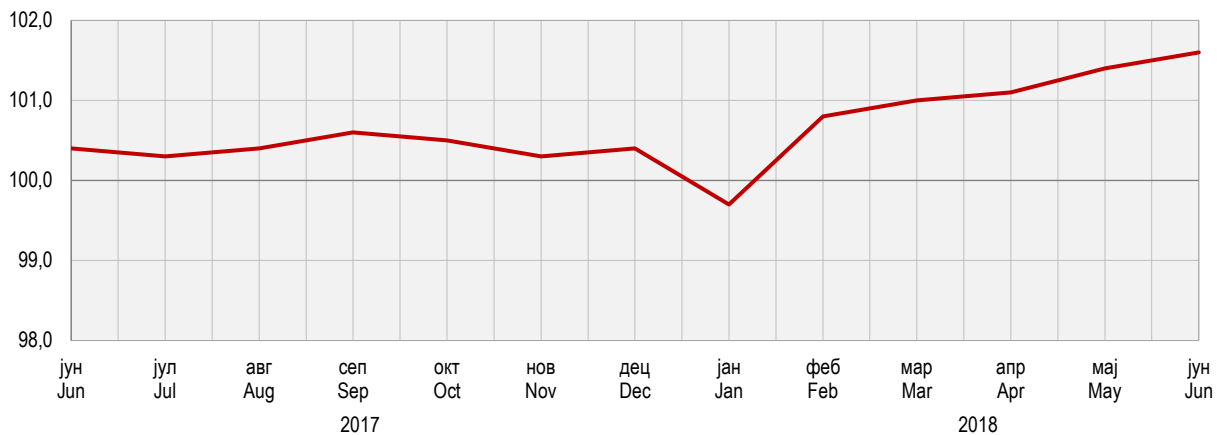

4.2. Индекси потрошачких цијена по главним одјелцима потрошње
Consumer price indices by main divisions of consumption

∅2015 = 100

	Укупно Total	Храна и безалкохолна пића Food and non-alcoholic beverages	Алкохолна пића и дуван Alcoholic beverages and tobacco	Одјећа и обућа Clothing and footwear	Снабд. водом, ел. енергијом и другим енергентима Housing, water, electricity, gas and other fuels	Намјештај, покућство и редовно одржавање Furnishings, household equipment and routine maintenance of the house
2013	102,7	104,1	88,5	118,4	99,3	101,8
2014	101,5	101,0	94,1	110,0	99,2	100,6
2015	100,0	100,0	100,0	100,0	100,0	100,0
2016	98,2	98,5	105,3	87,9	100,7	98,1
2017	98,6	99,2	109,9	77,5	101,6	96,6
2017						
јун / Jun	98,1	99,4	109,5	78,0	96,9	96,6
јул / Jul	97,6	98,7	111,1	74,1	96,9	96,5
авг / Aug	97,5	98,7	111,0	73,2	97,0	96,4
сеп / Sep	97,7	99,0	110,3	75,5	97,1	96,7
окт / Oct	99,0	98,7	110,3	77,2	106,2	96,6
нов / Nov	99,0	98,3	110,4	77,1	106,3	96,8
дец / Dec	99,0	98,6	110,8	74,5	106,3	95,9
2018						
јан / Jan	99,1	99,3	115,0	69,4	106,5	96,1
феб / Feb	100,3	100,4	115,1	68,5	107,3	96,0
мар / Mar	100,7	101,1	116,7	70,1	107,3	95,4
апр / Apr	99,7	101,2	116,3	70,3	97,8	95,7
мај / May	99,8	101,2	116,8	69,9	97,8	95,7
јун / Jun	99,6	100,3	116,6	68,1	98,0	95,6

4.2. Индекси потрошачких цијена по главним одјелцима потрошње
Consumer price indices by main divisions of consumption

(наставак/continued)

∅2015 = 100

	Здравство Health	Превоз Transport	Комуникације Communication	Рекреација и култура Recreation and culture	Образовање Education	Ресторани и хотели Restaurants and hotels	Остала добра и услуге Other goods and services
2013	96,4	109,2	97,0	100,6	98,9	99,0	100,8
2014	97,7	107,9	100,7	99,9	99,5	99,0	100,4
2015	100,0	100,0	100,0	100,0	100,0	100,0	100,0
2016	100,9	93,3	99,7	100,6	100,2	101,4	99,5
2017	102,6	97,7	99,5	101,4	100,3	102,0	98,8
2017							
јун / Jun	102,6	97,5	99,4	101,2	100,3	101,9	98,7
јул / Jul	102,8	96,9	99,4	102,1	100,3	101,9	98,6
авг / Aug	102,9	96,1	99,3	101,8	100,3	101,9	98,9
сеп / Sep	103,1	96,5	99,4	101,5	100,3	102,0	98,6
окт / Oct	103,2	97,1	99,4	101,5	100,3	102,0	98,6
нов / Nov	103,4	97,6	99,4	101,7	100,3	102,2	98,8
дец / Dec	103,4	98,5	99,5	101,6	100,3	102,2	98,6
2018							
јан / Jan	103,5	98,8	99,5	101,3	100,3	102,2	98,5
феб / Feb	103,7	104,7	99,4	101,1	100,3	102,2	98,5
мар / Mar	104,1	104,9	99,4	101,0	100,3	102,2	98,4
апр / Apr	104,5	105,7	99,3	101,5	100,2	102,2	98,7
мај / May	105,2	107,0	99,4	102,3	100,2	102,3	98,3
јун / Jun	105,5	108,0	99,4	102,3	100,2	102,5	98,2

ЦИЈЕНЕ ПРОИЗВОЂАЧА ИНДУСТРИЈСКИХ ПРОИЗВОДА

Цијене произвођача индустријских производа на домаћем тржишту у јуну 2018. године у односу на мај 2018. године, у просјеку су више за 0,5%, у односу на јун 2017. године више за 7,5% и у односу на децембар 2017. године више су за 4,0%.

Посматрано по намјени потрошње, у јуну 2018. године у односу на мај 2018. године, цијене енергије у просјеку су више за 0,9%, цијене трајних производа за широку потрошњу више су за 0,5%, цијене капиталних производа у просјеку су ниже за 0,8%, цијене нетрајних производа за широку потрошњу ниже су за 0,1%, док су цијене интермедијарних производа у просјеку остале на истом нивоу.

Посматрано по подручјима индустријске производње (PRODCOM) у јуну 2018. у односу на мај 2018. године, цијене подручја (B) Вађење руда и камена, у просјеку су више за 1,9%, цијене подручја (C) Прерађивачка индустрија више су за 0,5%, цијене подручја (E) Снабдијевање водом; канализација, управљање отпадом и дјелатности санације (ремедијације) животне средине, у просјеку су ниже за 2,2%, док су цијене подручја (D) Производња и снабдијевање електричном енергијом, гасом, паром и климатизација, у просјеку остале на истом нивоу.

Индекс цијена произвођача индустријских производа је краткорочни статистички индикатор који показује динамику кретања цијена индустријских производа.

Продајна цијена произвођача индустријских производа на домаћем тржишту је цијена по којој произвођач продаје своје производе, редовним купцима на домаћем тржишту у највећим количинама, франко утоварено у вагон (камион) у мјесту произвођача. У ову цијену улази регрес, ако га продавац остварује, а одбија се: трговачки рабат и попуст који продавац одобрава купцу, ПДВ и акцизе.

Цијене произвођача индустријских производа се прикупљају на основу репрезентативне листе производа коју у 2018. години чини 400 производа. Сваког мјесеца прикупља се 1 348 цијена. Обухваћени су најважнији производи по индустријским областима.

Упитник о произвођачким цијенама мјесечно достављају 265 изабрана предузећа. То су највећи произвођачи тј. они који имају највећу реализацију по индустријским областима.

Класификација индустријских производа је заснована на Номенклатури индустријских производа НИП БиХ/PRODCOM 2016, која је у својој основи НИП БиХ 2010, ажуриран у складу са насталим промјенама у ЕУ PRODCOM листи.

Пондери који се примјењују за израчунавање индекса произвођачких цијена представљају релативно учешће одабраних производа у укупној вриједности продаје индустријских производа на домаћем тржишту. Основни извор података за израду пондера је годишњи извјештај индустрије ИНД-21 из 2015. године. Шема пондера се мијења сваких пет година, док се сваке године пондери коригују за раст цијена настао у претходној години.

Индекс цијена произвођача индустријских производа рачуна се на основу елементарних индекса производа који представљају мјеру средње вриједности односа цијена текућег и базног периода (децембар претходне године).

Агрегатни индекси тј. индекси разреда, области, подручја и укупан индекс, рачунају се кориштењем Ласперове формуле за пондерисану аритметичку средину.

За израчунавање индекса референтна је 2015. година.

PRODUCER PRICES OF INDUSTRIAL PRODUCTS

Producer prices of industrial products on domestic market in June 2018, compared to May 2018, were on the average 0.5% higher, and compared to June 2017 they were 7.5% higher. Compared to December 2017, producer prices of industrial products were on the average 4.0% higher.

By purpose of consumption, in June 2018, compared to May 2018, prices of energy were on the average 0.9% higher, prices of consumer durables were 0.5% higher, prices of capital goods were on the average 0.8 lower, prices of consumer non-durables were 0.1 lower, while prices of intermediate goods remained on the average at the same level.

By section of industrial production (PRODCOM), in June 2018, compared to May 2018, prices of the section (B) Mining and quarrying were on the average 1.9% higher, prices of the section (C) Manufacturing were 0.5% higher, prices of the section (E) Water supply; sewerage, waste management and remediation activities were on the average 2.2% lower, 0.4% lower, while prices of the section (D) Electricity, gas, steam and air conditioning supply remained on the average at the same level.

Producer Price Index is a short-term statistical indicator which shows the dynamics of industrial products price changes.

Producer selling price of industrial products is a price for which a producer sells his products to the regular customers on domestic market at maximum volume, franco loaded into the wagon (truck) at the producer's location. This price includes reimbursement in case the producer realises it, as well as commercial rebate and discount the seller gives to the buyer, and also VAT and excise.

Producer Prices of industrial products are collected according to the representative list of products which in 2018 consists of 400 products. Each month 1,348 prices are collected. The most important products by industrial section are covered.

Questionnaire on producer prices is submitted monthly by 265 chosen enterprises. These are the largest producers, that is, those that have the largest realisation by industrial section.

Classification of industrial products is based on the Nomenclature of Industrial Products in BH 2010/PRODCOM 2016, which is in its base Nomenclature of Industrial Products in BH 2010, updated in accordance with changes in the EU PRODCOM list.

Weights used for the calculation of the Producer Price Index represent relative participation of chosen products in the total value of sale of industrial products on domestic market. Main source of data for weights calculation is the Annual Industry Report IND-21 from 2015. Scheme of weights is changed every five years, while each year weights are corrected for the growth of prices which had occurred during the previous year.

Producer Price Index of industrial products is calculated on the basis of elementary indices of products, which represent a measure of the mean price ratio of the current to base period (December of the previous year).

Aggregate indices, that is, indices of class, division, section, as well as the overall index, are calculated using the Laspeyres's formula for weighted arithmetic mean.

Reference year for calculating the index is 2015.

4.3. Индекси цијена произвођача индустријских производа

Producer price indices of industrial products

	Јануар <i>January</i>	Фебруар <i>February</i>	Март <i>March</i>	Април <i>April</i>	Мај <i>May</i>	Јун <i>June</i>	Јул <i>July</i>	Август <i>August</i>	Септембар <i>September</i>	Октобар <i>October</i>	Новембар <i>November</i>	Децембар <i>December</i>
Претходни мјесец = 100 <i>Previous month = 100</i>												
2014	100,1	100,1	100,0	99,9	100,1	100,1	100,0	99,9	99,9	99,9	100,0	99,8
2015	100,1	100,0	99,7	100,0	100,2	100,1	99,9	100,2	100,1	100,0	99,7	100,0
2016	99,9	99,9	100,1	99,9	103,6	100,0	99,8	100,3	100,0	100,1	99,7	100,1
2017	101,0	100,4	99,7	99,4	99,6	99,3	99,7	100,7	100,7	100,8	101,2	100,3
2018	100,6	99,4	98,6	102,4	102,5	100,5						
Исти мјесец претходне године = 100 <i>Same month of the previous year = 100</i>												
2014	98,7	98,7	98,8	98,9	98,9	99,2	99,3	99,6	99,7	99,8	99,9	99,8
2015	99,8	99,7	99,4	99,5	99,6	99,6	99,5	99,8	100,0	100,1	99,8	100,0
2016	99,8	99,7	100,1	100,0	103,4	103,3	103,2	103,3	103,2	103,3	103,3	103,4
2017	104,2	104,8	104,4	103,8	100,4	99,8	99,3	99,8	100,5	101,1	102,7	102,8
2018	102,4	101,4	100,3	103,3	106,3	107,5						
Исти период претходне године = 100 <i>Same period of the previous year = 100</i>												
2014	-	98,7	98,7	98,8	98,8	98,9	98,9	99,0	99,1	99,2	99,2	99,3
2015	-	99,7	99,6	99,6	99,6	99,6	99,6	99,6	99,7	99,7	99,7	99,7
2016	-	99,7	99,9	99,9	100,6	101,1	101,4	101,6	101,8	101,9	102,1	102,2
2017	-	104,5	101,1	104,3	103,5	102,9	102,4	102,0	101,9	101,8	101,9	102,0
2018	-	101,9	101,4	101,9	102,7	103,5						

Графикон 7. Индекси цијена произвођача индустријских производа, исти мјесец претходне године = 100

Graph 7. Producer price indices of industrial products, same month of the previous year = 100

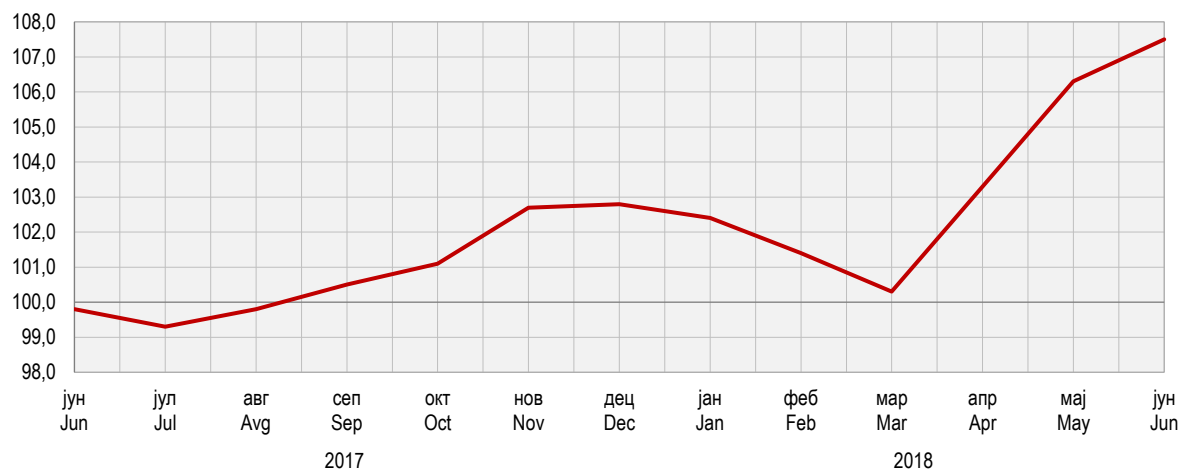

4.4. Индекси цијена произвођача индустријских производа по намјени потрошње и подручјима и областима КД
Producer price indices of industrial products by purpose of consumption and by section and division of activity classification

∅ 2015 = 100

	2014	2016	2017	2017								2018					
				јун Jun	јул Jul	авг Aug	сеп Sep	окт Oct	нов Nov	дец Dec	јан Jan	феб Feb	мар Mar	апр Apr	мај May	јун Jun	
УКУПНО/TOTAL	100,3	101,5	103,5	102,1	101,8	102,5	103,2	104,0	105,3	105,6	106,2	105,6	104,1	106,6	109,3	109,8	
По намјени потрошње By purpose of consumption																	
Енергија Energy	99,4	104,1	107,3	105,3	104,0	105,1	105,9	107,5	109,5	110,0	111,0	109,3	106,4	110,9	116,3	117,4	
Интермедијарни производи Intermediate goods	100,4	99,2	100,1	99,1	99,8	100,7	101,5	101,6	102,1	102,4	102,5	103,0	102,6	103,6	104,3	104,3	
Капитални производи Capital goods	100,8	99,6	100,0	101,2	100,7	101,0	98,7	99,4	99,4	98,8	98,8	99,8	99,8	100,0	100,0	99,2	
Трајни производи за широку потрошњу Consumer durables	102,0	99,1	98,4	98,3	98,3	98,3	98,5	98,4	98,3	98,3	98,5	100,5	101,1	101,0	101,1	101,6	
Нетрајни производи за широку потрошњу Consumer non-durables	100,6	99,0	99,6	98,4	98,9	98,9	99,9	99,7	100,9	100,8	101,2	101,4	101,3	101,2	101,2	101,1	
По подручјима и областима By sections and divisions																	
V Вађење руда и камена Mining and quarrying	98,8	100,9	108,7	107,2	108,5	109,3	111,2	111,5	111,0	111,3	110,5	112,5	112,7	113,3	112,9	115,1	
05 Вађење угља и лигнита (мрког угља) Mining of coal and lignite (black coal)	96,9	108,2	126,0	124,3	124,3	124,3	129,5	129,7	129,4	128,4	128,7	134,0	134,0	134,0	133,0	141,5	
07 Вађење руда метала Mining of metal ores	99,3	97,0	101,0	98,7	101,1	103,0	103,7	104,3	103,7	104,4	103,1	103,7	104,0	104,3	104,3	103,5	
08 Вађење осталих руда и камена Other mining and quarrying	100,7	100,3	100,9	102,1	101,8	101,0	100,7	100,2	99,5	100,8	99,4	99,4	100,0	102,5	101,9	102,0	
C Прерађивачка индустрија Manufacturing	100,7	99,1	99,6	97,5	96,9	97,9	98,8	100,1	102,2	102,5	103,5	102,4	99,9	103,6	108,0	108,5	
10 Произв. прехранбених производа Manufacture of food products	101,6	98,4	97,1	95,5	96,3	96,4	97,5	97,5	98,6	98,7	98,8	99,3	99,2	99,1	99,3	99,4	
11 Производња пића Manufacture of beverages	99,0	98,7	106,1	106,9	107,1	106,9	106,8	106,8	106,8	106,8	106,8	106,4	106,4	106,4	106,3	106,3	
12 Производња дуванских производа Manufacture of tobacco products	95,2	100,5	90,4	90,3	90,2	90,2	90,2	90,2	90,2	90,2	89,8	89,8	89,7	89,7	89,7	89,7	
13 Производња текстила Manufacture of textiles	100,1	100,8	100,8	100,8	101,5	101,4	100,8	100,9	100,1	100,1	100,9	100,1	100,3	100,7	101,1	100,2	
14 Производња одјеће Manufacture of wearing apparel	104,9	97,2	92,8	92,7	89,9	88,3	90,2	93,3	92,9	93,1	90,9	91,8	95,1	93,1	91,3	90,0	
15 Произв. коже и производа од коже Manufacture of leather and related products	98,9	101,7	99,1	97,0	96,5	99,0	95,7	97,3	99,5	98,8	100,1	97,6	97,1	97,3	98,4	96,3	
16 Прерада дрвета и производа од дрвета и плуте, осим намјештаја; производња предмета од сламе и плетарских материјала Manufacture of wood and of products of wood and cork, except furniture; manufacture of articles of straw and plaiting materials	98,3	101,7	105,5	103,7	104,9	105,8	106,8	107,3	109,6	109,7	108,7	110	106,1	107	107,8	108,2	
17 Производња папира и производа од папира Manufacture of paper and paper products	99,7	99,2	96,4	96,7	95,9	95,8	96,2	96,1	96,1	96,7	96,5	97,1	97,1	96,9	102,7	99,4	
18 Штампане и умножавање снимљених записа Printing and reproduction of recorded media	101,6	101,4	101,4	101,4	101,4	101,4	101,4	101,4	101,4	101,4	109,8	109,8	109,8	109,8	109,9	109,9	
19 Производња кокса и рафинисаних нафтних производа Manufacture of coke and refined petroleum products	101,4	98,6	99,3	94,3	91,1	93,8	95,3	99,6	104,7	106,1	108,8	103,7	95,9	107,8	122,0	124,0	
20 Производња хемикалија и хемијских производа Manufacture of chemicals and chemical products	99,6	98,2	96,1	97,3	97,1	97,0	96,8	95,2	95,3	95,2	95,3	96,9	97,5	98,4	99,8	99,9	
21 Производња основних фармацеут. производа и фармацеут. препарата Manufacture of basic pharmaceutical products and pharmaceutical preparations	99,6	102,3	105,6	103,5	103,5	103,4	103,4	103,6	103,6	103,6	104,2	104,2	104,2	104,2	104,2	104,2	

4.4. Индекси цијена произвођача индустријских производа по намјени, подручјима и областима КД

Producer price indices of industrial products by purpose of consumption and by section and division of activity classification

(наставак/continued)

Ø2015 = 100

	2014	2016	2017	2017								2018					
				јун Jun	јул Jul	авг Aug	сеп Sep	окт Oct	нов Nov	дец Dec	јан Jan	феб Feb	мар Mar	апр Apr	мај May	јун Jun	
22 Производња производа од гуме и пластичних маса Manufacture of rubber and plastic products	101,4	99,4	100,3	100,6	100,6	100,5	100,9	100,9	100,8	100,6	100,6	100,4	100,7	100,7	100,8	100,4	
23 Производња осталих производа од неметалних минерала Manufacture of other non-metallic mineral products	102,2	99,9	100,6	100,7	100,7	101,4	101,1	100,7	101	100,7	100,1	100,7	100,7	102,3	108,0	107,3	
24 Производња базних метала Manufacture of basic metals	97,7	100,4	104,1	105,8	105,6	107,1	108,3	106,7	107	106,4	113,7	113,3	113,3	125,0	114,5	118,0	
25 Производња готових металних производа, осим машина и опреме Manufacture of fabricated metal products, except machinery and equipment	97,5	101,3	106,0	104,9	104,5	106,9	107,3	108,3	109,8	108,5	109,8	110,1	110,0	109,5	108,9	108,0	
26 Производња рачунара, електронских и оптичких производа Manufacture of computer, electronic and optical products	107,1	99,7	99,2	96,9	101,1	101,1	101,1	101,3	101,4	101,4	101,4	101,4	97,5	97,3	97,5	97,5	
27 Производња електричне опреме Manufacture of electrical equipment	97,1	99,5	101,6	101,2	100,0	103,0	101,1	101,1	101,1	101,3	105,7	105,7	105,7	103,8	103,9	103,9	
28 Производња машина и опреме, Д.Н. Manufacture of machinery and equipment, n.e.c.	99,8	99,9	99,9	99,7	99,7	99,3	99,4	99,5	99,5	99,7	99,7	99,5	100,9	100,5	100,6	100,3	
29 Производња моторних возила, приколица и полуприколица Manufacture of motor vehicles, trailers and semi-trailers	97,7	95,7	94,5	93,8	93,8	93,8	93,8	93,8	93,8	93,9	93,9	92,7	92,7	92,7	92,7	92,7	
30 Производња осталих саобраћајних средстава Manufacture of other transport equipment	102,1	-	-	-	-	-	-	-	-	-	-	100,0	100,0	100,0	100,0	100,0	
31 Производња намјештаја Manufacture of furniture	101,9	99,1	98,3	98,3	98,3	98,3	98,4	98,3	98,2	98,2	98,4	100,5	101,2	101,1	101,2	101,7	
32 Остала прерађивачка индустрија Other manufacturing	98,3	100,1	100,1	100,1	100,1	100,1	100,1	100,1	100,1	100,1	100,1	100,1	100,1	100,1	100,1	100,1	
33 Поправка и инсталација машина и опреме Repair and installation of machinery and equipment	100,5	99,8	99,0	98,8	98,9	98,9	98,8	98,9	99	98,8	98,8	99,8	99,7	100,1	100,1	100,1	
D Производња и снабдијевање електричном енергијом, гасом, паром и климатизација Electricity, gas, steam and air conditioning supply	100,0	107,3	111,0	111,0	111,0	111,0	111,0	111,0	111,0	111,0	111,0	111,0	111,0	111,0	111,0	111,0	
35 Производња и снабдијевање електричном енергијом, гасом, паром и климатизација Electricity, gas, steam and air conditioning supply	100,0	107,3	111,0	111,0	111,0	111,0	111,0	111,0	111,0	111,0	111,0	111,0	111,0	111,0	111,0	111,0	
E Снабдијевање водом; канализација, управљање отпадом и дјелатности санације (ремедијације) животне средине Water supply; sewerage, waste management and remediation activities	-	-	111,8 ¹⁾	107,3 ¹⁾	109,4 ¹⁾	113,4 ¹⁾	119,6 ¹⁾	115,7 ¹⁾	115,5 ¹⁾	121,7 ¹⁾	125,1	123,4	128,5	129,9	126,8	124,0	
38 Прикупљање отпада, дјелатности обраде и одлагања отпада; рециклажа материјала Waste collection, treatment and disposal activities; materials recovery	-	-	111,8 ¹⁾	107,3 ¹⁾	109,4 ¹⁾	113,4 ¹⁾	119,6 ¹⁾	115,7 ¹⁾	115,5 ¹⁾	121,7 ¹⁾	125,1	123,4	128,5	129,9	126,8	124,0	

¹⁾ Индекс је компилиран на децембар 2016. године / Index is compiled to December 2016



ПОЉОПРИВРЕДА И ШУМАРСТВО
AGRICULTURE AND FORESTRY



ПОЉОПРИВРЕДА
AGRICULTURE

МЛИЈЕКО

Током јуна 2018. године мљекаре су од пољопривредних газдинстава прикупиле укупно 8 235 тона крављег млијека, што је за 4,1% већа количина у односу на исти мјесец претходне године.

У односу на јун 2017. године, мљекаре су током јуна 2018. године повећале производњу ферментисаних млијечних производа за 68,2%, крављег сира за 13,8%, маслаца и осталих жуто-масних производа за 13,5% и млијека за пиће за 11,9%. Истовремено, смањена је производња павлаке за 14,0%.

Подаци који се објављују у овом Прегледу добијени су реализацијом Мјесечног извјештаја о прикупљању крављег млијека и производњи млијечних производа (ПО-М-МП/М). Прикупљање података у овом истраживању обавља се извештајном методом. Извештајне јединице су све мљекаре са територије Републике Српске (индустријске и регистроване мале мљекаре). Објављени су збирни подаци за Републику Српску.

Прикупљено кравље млијеко обухвата количине сировог крављег млијека прикупљене током референтног мјесеца од фармера, директно или преко откупних станица, или из сопствене производње. Не обухвата се сирово кравље млијеко куљено од других мљекара или увезено из иностранства.

Млијеко за пиће обухвата сирово млијеко, необрано млијеко, дјелимично обрано и обрано млијеко без садржаја адитива, намијењено искључиво за непосредну потрошњу.

Павлака (врхње) обухвата павлаку за директну потрошњу с више или мање од 29% млијечне масти.

Ферментисани млијечни производи обухватају јогурт, текући јогурт, кисело млијеко, ацидофилно млијеко те остале ферментисане производе.

Маслац и остале жуто-масне производе чине раличите врсте маслаца (отопљени маслац, уље маслаца) и остали слични жуто-масни производи (кајмак, разни млијечни намази и сл.).

Крављи сир обухвата све мекане, полумекане, тврде и остале сиреве добијене искључиво од крављег млијека.

MILK

In June 2018, dairies collected a total of 8,235 tonnes of cow's milk from farms, which represented an increase by 4.1% compared to the same month of the previous year

In June of the current year, compared to June 2017, dairies' production of fermented dairy products increased by 68.2%, of cow's milk cheese by 13.8%, of butter and other yellow fatty products by 13.5% and of consumable milk by 11.9%. During the same period, a decrease by 14.0% was recorded in dairies' production of cream.

Data published in this Review were obtained through the Monthly report on collection of cow's milk and dairy products (PO-M-MP-M). Data collection for this survey is performed using the reporting method. Reporting units are all dairies on the territory of Republika Srpska (industrial and registered small dairies). Aggregate data are published for Republika Srpska.

Collected cow's milk comprises amounts of raw cow's milk collected during the reference period from farmers, directly or via purchasing stations or from own production. It does not comprise raw cow's milk purchased from other dairies or imported from abroad.

Consumable milk comprises raw milk, whole milk, semi-skimmed and skimmed milk containing no additives, intended for immediate consumption only.

Cream comprises cream for direct consumption, with fat content higher or lower than 29%.

Fermented dairy products comprise yoghurts, liquid yoghurts, soured milk, acidophilus milk and other fermented products.

Butter and other yellow fatty products comprise various types of butter (melted butter, butter oil) and other similar products (kajmak cream, various dairy spreads).

Cow's milk cheese comprises all soft, semi-soft and hard types of cow's milk cheese, as well as other types of cheese obtained exclusively from cow's milk.

5.1. Кравље млијеко и млијечни производи
Cow's milk and dairy products

	Прикупљено кравље млијеко Collected cow's milk	Производња млијечних производа Production of dairy products					крављи сир cow's cheese
		млијеко за пиће consumable milk	павлака cream	ферментисани млијечни производи fermented dairy products	маслац и остали жуто масни производи butter and other yellow fatty products		
2013	84 882,6	55 020,0	5 547,6	11 380,4	349,6	1 953,4	
2014	88 507,8	47 146,4	6 662,6	11 794,2	169,8	2 052,4	
2015	81 705,9	38 035,9	7 467,7	12 905,4	186,7	2 276,2	
2016	82 320,0	36 257,3	8 201,1	14 400,7	193,6	2 611,8	
2017	87 550,6	41 211,3	8 518,6	15 888,3	230,5	3 293,9	
2017							
јун / Jun	7 912,4	3 416,1	704,0	1 355,0	13,3	293,9	
јул / Jul	7 659,0	2 949,3	802,9	1 395,3	14,8	293,1	
авг / Aug	7 323,0	2 919,9	830,5	1 473,4	13,2	304,2	
сеп / Sep	6 949,6	3 318,7	732,4	1 164,7	14,1	280,2	
окт / Oct	7 275,0	3 102,9	756,3	1 311,3	15,8	294,0	
нов / Nov	6 810,8	2 464,3	692,6	1 796,8	17,1	285,9	
дец / Dec	6 844,0	3 480,8	666,2	1 606,6	20,1	268,0	
2018							
јан / Jan	7 283,5	3 053,0	540,6	1 971,2	16,8	267,9	
феб / Feb	6 721,8	2 729,2	576,4	2 028,6	22,0	233,2	
мар / Mar	7 575,8	3 586,7	599,1	1 733,3	25,6	264,3	
апр / Apr	7 695,5	3 213,4	685,6	2 168,1	20,7	299,2	
мај / May	8 737,9	4 006,2	725,7	2 207,6	24,3	340,8	
јун / Jun	8 235,2	3 822,9	605,3	2 279,6	15,1	335,0	

ПОЉОПРИВРЕДА И ШУМАРСТВО AGRICULTURE AND FORESTRY

5.1. Кравље млијеко и млијечни производи

Cow's milk and dairy products
(наставак/continued)

	Прикупљено кравље млијеко Collected cow's milk	Производња млијечних производа Production of dairy products				
		млијеко за пиће consumable milk	павлака cream	ферметисани млијечни производи fermented dairy products	маслац и остали жуто масни производи butter and other yellow fatty products	крављи сир cow's cheese
Индекси – исти период претходне године = 100 Indices – same period of the previous year = 100						
2013	101,2	89,2	102,3	91,5	180,5	83,1
2014	104,3	85,7	120,1	103,6	48,6	105,1
2015	92,3	80,7	112,1	109,4	110,0	110,9
2016	101,9	96,3	111,1	112,2	97,9	114,1
2017	106,4	113,7	103,9	110,3	119,0	126,1
2017						
јун / Jun	111,2	115,2	82,6	99,3	107,3	128,5
јул / Jul	104,4	94,5	102,4	104,4	117,5	120,8
авг / Aug	104,3	118,3	118,4	114,4	72,1	127,5
сеп / Sep	101,4	134,8	106,5	91,9	91,0	129,2
окт / Oct	105,9	126,3	112,4	109,8	103,9	124,1
нов / Nov	105,3	105,1	104,6	153,7	97,2	131,4
дец / Dec	102,1	128,3	115,9	160,0	72,8	122,9
2018						
јан / Jan	106,5	78,9	89,4	203,4	46,3	117,7
феб / Feb	101,9	81,6	94,1	179,2	73,6	103,8
мар / Mar	99,7	88,2	96,6	141,1	88,0	101,8
апр / Apr	102,1	75,7	100,5	189,8	147,5	113,3
мај / May	106,5	99,4	89,2	168,1	195,4	114,5
јун / Jun	104,1	111,9	86,0	168,2	113,5	113,8

Графикон 8. Прикупљање крављег млијека

Graph 8. Collecting of cow's milk

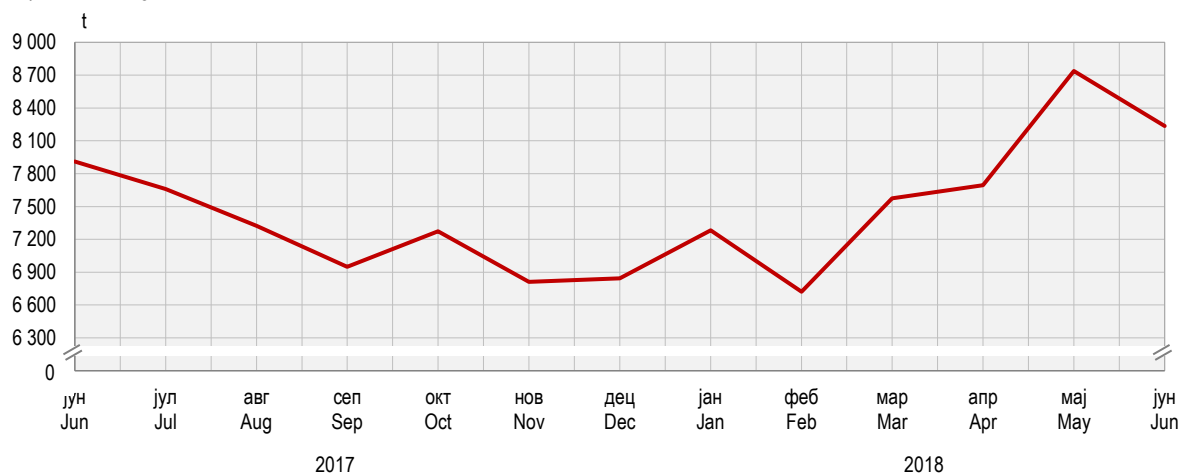

КЛАЊЕ СТОКЕ И ЖИВИНЕ

Током јуна 2018. године, у поређењу са истим мјесецем 2017. године повећан је број заклане живине за 10,6% и оваца за 1,1%, док је број закланих говеда мањи за 18,7% и свиња за 22,7%.

У истом периоду, забиљежено је повећање нето тежине заклане живине за 1,1%, као и смањење нето тежине закланих оваца за 4,5%, говеда за 29,0% и свиња за 34,0%.

Подаци објављени у овом Прегледу резултат су реализације Мјесечног извјештаја о клању стокe и живине у клиницима (ПО-52). Извјештај о клању стокe и живине ради се мјесечно, посебно за пословне субјекте и њихове дијелове, а посебно за предузетнике. Пословни субјекти достављају податке на основу књиговодствене и друге евиденције, док се за предузетничке клинице подаци добијају од надлежних општинских (ветеринарско-инспекцијских) служби на основу расположиве евиденције.

Нето тежина (тежина заклане стокe) јесте тежина очишћеног и охлађеног трупа животиње, тј. тежина заклане, охлађене и оцијеђене животиње после отклањања одређених дијелова, у зависности од врсте стокe и то код:

- Коња представља тежину трупа без коже, утробе, главе, репа и ногу до скочног зглоба. Бубрези, бубрежни лој и сало укључени су у тежину трупа;
- Говеда представља тежину трупа без коже, утробе, главе, репа, ногу до скочног зглоба, бубрега и бубрежног лоја, полних органа и вимена;
- Свиња представља тежину трупа без утробе, језика, чекиња, папака, полних органа, трбушног сала, бубрега и дијафрагме;
- Оваца и коза представља тежину трупа без утробе, главе, ногу до скочног зглоба, репа, полних органа и вимена. Бубрези и бубрежни лој укључени су у тежину трупа;
- Живине представља тежину заклане и очерупане живине и извађене утробе, без главе, врата, ногу, срца, јетре и желуца.

SLAUGHTER OF LIVESTOCK AND POULTRY

In June 2018, compared to the same month of 2017, an increase was recorded in the number of slaughtered poultry by 10.6% and in the number of slaughtered sheep by 1.1%, while the number of slaughtered cattle decreased by 18.7% and the number of slaughtered pigs decreased by 22.7%.

During the same period, weight of dressed carcass increased for slaughtered poultry by 1.1%, while it decreased for slaughtered sheep by 4.5%, for slaughtered cattle by 29.0% and for slaughtered pigs by 34.0%.

Data published in this Review are a result of the Monthly report on livestock and poultry slaughter in slaughterhouses (PO-52). The report on slaughter of livestock and poultry is submitted monthly, separately for legal entities and their units, and separately for entrepreneurs. Business entities submit data based on bookkeeping and other records, whereas data concerning entrepreneur slaughterhouses are obtained from the approved municipal (veterinarian–inspection) authorities based on available records.

Net weight (weight of slaughtered livestock) refers to weight of cleaned and cooled down carcass of an animal, i.e. weight of slaughtered, cooled down and drained animal, after certain body parts are removed, depending on the livestock type, as follows:

- For horses, it represents carcass weight without skin, intestines, head, tail, legs to the ankle joint, with kidneys, suet and fat being included in the carcass weight;
- For cattle, it represents carcass weight without skin, intestines, head, tail, legs to the ankle joint, kidneys, suet, genitals and udder;
- For pigs, it represents carcass weight without intestines, tongue, bristle, hooves, genitals, pork belly, kidneys and diaphragm;
- For sheep and goats, it represents carcass weight without intestines, head, legs to the ankle joint, tail, genitals and udder, with kidneys and suet being included in the carcass weight;
- For poultry, it represents weight of slaughtered and plucked poultry, excluding intestines, without head, neck, legs, heart, liver and gizzard.

5.2. Клање стокe и живине у клиницима

Slaughter of livestock and poultry in slaughterhouses

	Говеда Cattle		Свиње Pigs		Овце Sheep		Живина Poultry	
	број number	нето тежина, t net weight, t	број number	нето тежина, t net weight, t	број number	нето тежина, t net weight, t	број number	нето тежина, t net weight, t
2013	22 663	4 077,0	110 178	7 329,0	16 233	273,0	7 187 990	11 399,0
2014	15 420	3 028,0	102 654	7 211,0	15 020	247,0	6 601 711	11 300,0
2015	12 513	2 640,6	95 457	6 721,1	12 225	195,9	7 051 554	11 392,1
2016	12 086	2 822,5	93 543	6 544,4	9 188	156,9	9 464 823	15 029,1
2017	10 204	2 437,8	96 623	6 792,1	8 492	149,4	10 254 145	17 059,0
2017								
јун / Jun	913	229,7	7 076	519,4	639	11,1	934 392	1 576,3
јул / Jul	971	246,8	7 503	557,3	865	14,6	867 438	1 371,0
авг / Aug	834	184,2	7 641	540,5	838	14,3	955 871	1 533,8
сеп / Sep	870	203,9	7 850	560,6	717	12,9	777 369	1 288,6
окт / Oct	737	178,5	6 922	467,4	554	10,5	845 478	1 462,4
нов / Nov	906	217,1	8 790	647,9	599	12,0	792 431	1 371,5
дец / Dec	932	229,8	9 193	620,1	1 054	18,9	761 358	1 320,9
2018								
јан / Jan	780	182,6	7 873	500,8	768	13,7	899 185	1 627,1
феб / Feb	671	139,9	5 290	407,5	306	4,7	850 994	1 458,3
мар / Mar	682	144,5	5 144	408,6	595	10,4	917 566	1 614,3
апр / Apr	715	155,9	6 713	471,5	1 463	21,7	1 066 427	1 749,1
мај / May	890	195,6	5 875	423,2	669	12,0	1 080 674	1 794,3
јун / Jun	742	163,1	5 472	342,9	646	10,6	1 033 061	1 593,3

ПОЉОПРИВРЕДА И ШУМАРСТВО AGRICULTURE AND FORESTRY

5.2. Клање стоке и живине у кланицама

Slaughter of livestock and poultry in slaughterhouses

(наставак/continued)

	Говеда Cattle		Свиње Pigs		Овце Sheep		Живина Poultry	
	број number	нето тежина, t net weight, t	број number	нето тежина, t net weight, t	број number	нето тежина, t net weight, t	број number	нето тежина, t net weight, t
Индекси – исти период претходне године = 100 Indices – same period of the previous year = 100								
2013	75,6	78,8	81,7	76,1	98,0	98,9	97,9	101,5
2014	68,0	74,3	93,2	98,4	92,5	90,5	91,8	99,1
2015	81,1	87,2	93,0	93,2	81,4	79,3	106,8	100,8
2016	96,6	106,9	98,0	97,4	75,2	80,1	134,2	131,9
2017	84,4	86,4	103,3	103,8	92,4	95,2	108,3	113,5
2017								
јун / Jun	98,9	113,8	96,9	97,9	76,6	79,9	100,7	107,6
јул / Jul	89,4	89,4	92,3	98,7	82,7	82,0	101,5	106,1
авг / Aug	72,6	61,1	101,6	102,6	110,0	113,5	111,2	120,5
сеп / Sep	70,2	68,5	100,0	102,4	76,6	76,8	90,5	95,5
окт / Oct	71,2	57,9	93,7	90,9	106,1	111,7	112,0	126,8
нов / Nov	104,7	101,6	102,7	104,5	102,6	119,3	89,2	93,6
дец / Dec	95,6	116,4	100,0	98,9	111,2	116,0	81,0	87,8
2018								
јан / Jan	98,7	102,5	70,9	71,9	82,2	84,0	108,5	122,4
феб / Feb	108,4	95,5	104,5	109,5	100,0	88,7	111,2	118,6
мар / Mar	89,9	81,0	65,9	68,4	116,4	122,4	102,5	112,0
апр / Apr	80,2	74,3	74,2	78,3	166,3	150,7	119,6	115,2
мај / May	101,3	94,0	82,1	85,4	112,4	114,3	115,1	111,0
јун / Jun	81,3	71,0	77,3	66,0	101,1	95,5	110,6	101,1

Графикон 9. Нето тежина стоке и живине заклане у кланицама

Graph 9. Net weight of livestock and poultry slaughtered in slaughterhouses

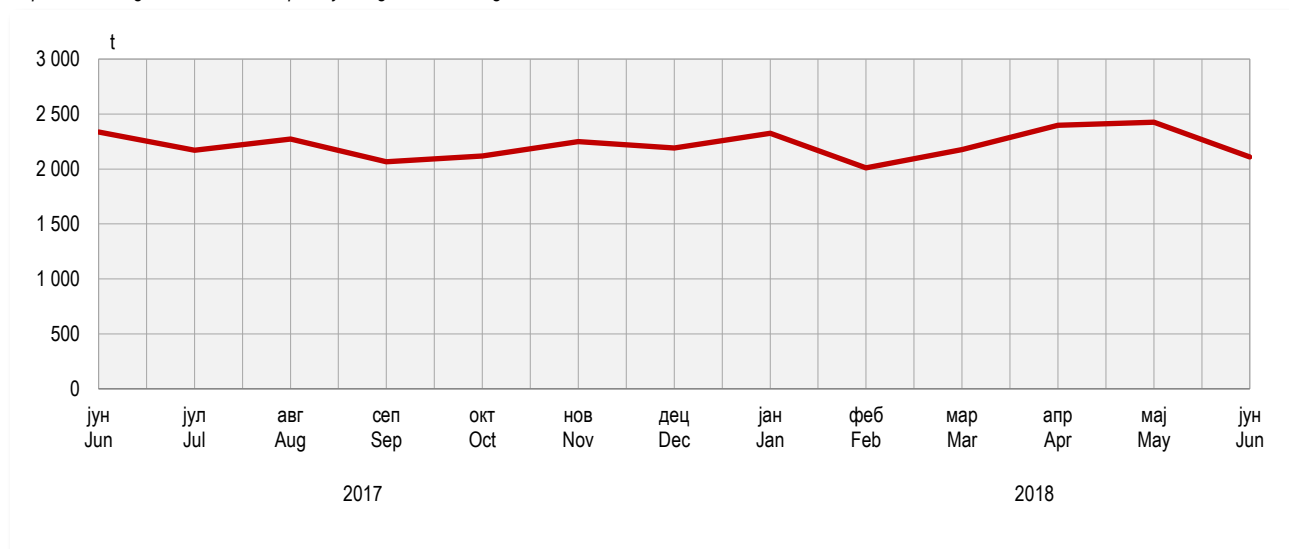

ЗЕЛЕНЕ ПИЈАЦЕ

Вриједност продаје пољопривредних производа на зеленим пијацама у јуну 2018. године износила је 1 676 349 КМ, што у поређењу са истим мјесецом прошле године представља смањење од 104 759 КМ или 5,9%. У поређењу са мајем 2018. године, вриједност продаје у јуну 2018. године била је мања за 207 457 КМ, или 11,0%.

У структури укупне продаје пољопривредних производа на зеленим пијацама у јуну 2018. године, поврће је учествовало са 35,3%, група остали производи са 21,6%, воће са 18,4%, млијеко и млијечни производи са 11,0%, живина и јаја са 7,0%, мед са 3,3%, жита и производи од жита са 1,8%, прерађевине воћа са 0,9% и грожђе са 0,7%.

Подаци који се објављују у овом Прегледу добијени су на основу Мјесечног извјештаја о промету пољопривредних производа на пијацама (ТРГ-13). Извјештај достављају пословни субјекти који пружају услуге коришћења продајног простора пијаци и обављају друге пијачне услуге. Под прометом пољопривредних производа подразумијева се продаја коју обављају породична пољопривредна газдинства непосредно крајњим потрошачима на организованим зеленим пијацама.

5.3. Продаја пољопривредних производа на зеленим пијацама

Sale of agricultural products in green markets

КМ

	Укупно <i>Total</i>	Жита и производи од жита <i>Cereals and cereal products</i>	Поврће <i>Vegetables</i>	Воће <i>Fruits</i>	Грожђе <i>Grapes</i>	Прерађевине воћа <i>Products of fruits</i>	Живина и јаја <i>Poultry and eggs</i>	Млијеко и млијечни производи <i>Milk and dairy products</i>	Мед <i>Honey</i>	Остали производи <i>Other products</i>
2013	18 680 122	444 021	9 131 052	4 116 341	150 972	199 588	1 463 880	2 054 332	488 458	631 478
2014	16 973 710	316 084	7 429 921	3 527 113	166 006	193 512	1 516 972	2 049 933	531 668	1 242 501
2015	17 645 024	274 428	7 105 614	3 803 735	180 483	186 632	1 450 084	2 145 023	588 816	1 910 209
2016	18 026 006	236 435	6 392 732	3 376 660	191 319	267 962	1 700 554	2 079 384	645 576	3 135 384
2017	19 009 834	287 682	6 272 860	3 660 623	205 850	229 808	1 701 305	2 149 819	635 252	3 866 635
2017										
јун / Jun	1 781 108	23 860	688 409	326 354	8 113	13 663	163 465	185 178	44 692	327 374
јул / Jul	1 777 136	22 784	628 115	363 260	13 229	12 043	108 753	184 934	48 446	395 572
авг / Aug	2 437 121	26 679	1 066 624	630 423	39 589	14 912	130 385	194 954	48 631	284 924
сеп / Sep	1 764 961	29 265	711 885	251 908	30 576	19 385	165 130	199 069	51 779	305 964
окт / Oct	1 979 248	31 120	743 665	381 576	33 141	22 627	169 966	198 161	53 750	345 242
нов / Nov	1 553 392	26 363	493 950	306 369	21 801	27 940	159 863	181 261	57 736	278 109
дец / Dec	1 642 344	28 132	406 174	347 685	19 913	28 889	132 396	184 630	59 025	435 500
2018										
јан / Jan	1 335 439	27 446	327 799	267 424	16 028	31 433	136 726	182 338	57 489	288 756
феб / Feb	1 056 058	22 437	261 924	216 125	11 110	25 385	104 408	156 609	44 092	213 970
мар / Mar	1 211 926	26 971	300 732	246 203	10 427	26 425	118 993	174 344	47 495	260 337
апр / Apr	1 310 257	26 150	358 709	228 007	10 771	23 304	145 134	187 304	40 842	290 036
мај / May	1 883 808	33 671	655 768	491 123	10 515	15 485	107 511	175 623	67 609	326 503
јун / Jun	1 676 349	29 476	591 571	308 570	11 152	14 507	118 139	185 960	54 766	362 212
Индекси – исти период претходне године <i>Indices – same period of the previous year</i>										
2013	106,2	59,4	117,0	124,7	74,7	100,7	81,7	90,3	106,4	78,7
2014	90,9	71,2	81,4	85,7	110,0	97,0	103,6	99,8	108,8	196,8
2015	104,0	86,8	95,6	107,8	108,7	96,4	95,6	104,6	110,7	153,7
2016	102,2	86,2	90,0	88,8	106,0	143,6	117,3	96,9	109,6	164,1
2017	105,5	121,7	98,1	108,4	107,6	85,8	100,0	103,4	98,4	123,3
2017										
јун / Jun	103,4	111,4	98,8	116,3	107,6	87,7	99,0	100,7	82,6	109,8
јул / Jul	104,0	123,8	94,4	80,6	151,7	84,7	102,3	114,3	110,6	165,5
авг / Aug	135,6	134,5	131,6	257,4	217,2	80,3	68,6	103,9	81,1	114,9
сеп / Sep	102,2	137,3	102,4	94,6	119,1	80,9	97,2	112,8	81,9	107,5
окт / Oct	109,6	134,3	114,1	120,3	62,8	79,7	79,1	112,7	77,5	126,8
нов / Nov	102,4	127,0	107,8	104,3	111,3	117,2	105,1	108,8	91,1	87,2
дец / Dec	115,7	140,1	112,9	114,2	126,5	80,1	87,7	104,0	90,9	150,1
2018										
јан / Jan	130,0	166,1	140,4	137,2	153,5	166,6	111,0	133,5	77,4	131,9
феб / Feb	97,6	133,9	99,2	116,6	290,8	107,4	80,2	96,7	85,5	87,5
мар / Mar	106,0	130,1	88,6	152,8	109,4	139,3	85,5	105,9	90,3	85,8
апр / Apr	107,5	118,5	103,6	142,6	156,6	151,8	107,7	109,2	92,5	91,1
мај / May	117,5	144,0	157,2	139,6	119,3	114,5	74,6	94,0	139,1	79,9
јун / Jun	94,1	123,5	85,9	94,6	137,5	106,2	72,3	100,4	122,5	110,6

ПОЉОПРИВРЕДА И ШУМАРСТВО AGRICULTURE AND FORESTRY

ОТКУП И ПРОДАЈА

Вриједност откупа и продаје производа пољопривреде, шумарства и рибарства у првом тромјесечју 2018. године износила је 79 010 641 КМ. Од тога је вриједност продаје из властите производње пословних субјеката и њихових дијелова износила 56 403 123 КМ или 71,4%, док је вриједност откупа од породичних пољопривредних газдинстава износила 22 607 518 КМ или 28,6%.

У првом тромјесечју 2018. године у односу на исто тромјесечје претходне године вриједност откупа и продаје је већа за 0,9%, при чему је вриједност продаје мања за 2,2%, а вриједност откупа већа је за 9,7%.

Подаци о откупу и продаји производа пољопривреде, шумарства и рибарства прикупљају се Тромјесечним извјешајем о откупу пољопривредних производа од породичних пољопривредних газдинстава, Тромјесечним извјешајем о продаји пољопривредних производа сопствене производње пословних субјеката и земљорадничких задруга и Тромјесечним извјешајем о оствареној вриједности продаје и просјечној цијени шумских сортимената.

Вриједност откупа обрачунава се по цијенама којима су пословни субјекти, који се баве откупом, плаћали породичним пољопривредним газдинствима преузете производе, а вриједност продатих производа обрачунава се по продајним цијенама произвођача. Вриједност откупа, односно продаје не обухвата: ПДВ, вриједност амбалаже, транспортне трошкове, трошкове чувања и ускладиштења, рат, као ни прописане премије, субвенције и остале новчане подстицаје које произвођачи добијају за испоручене производе.

PURCHASE AND SALE

In the first quarter of 2018, total purchase and sale of agricultural, forestry and fishery products amounted to 79 010 641 KM, out of which value of sale from own production of business entities and their parts was 56 403 123 KM (71.4%) and value of purchase of agricultural products from family agricultural holdings was 22 607 518 KM (28.6%).

In the first quarter of 2018, compared to the same quarter of 2018, total sale and purchase value was 0.9% higher, with the sale value being 2.2% lower and purchase value 9.7% higher.

Data on purchase and sale of agricultural, forestry and fishery products were obtained through the Quarterly report on purchase of agricultural products from family agricultural holdings, Quarterly report on sale of agricultural products from own production of business entities and co-operatives, and the Quarterly report on realised value of sale and average prices of forest assortments.

Value of purchase is calculated on the basis of prices which business entities engaged in purchasing paid to family agricultural holdings for purchased products, and value of sale is calculated on the basis of producers' selling prices. Value of purchase and value of sale do not cover: VAT, price of packaging, transportation costs, keeping and storage costs, rebate, prescribed bonuses, subsidies and other money incentives producers receive for delivered products.

5.4. Откупљени и продати производи пољопривреде, шумарства и рибарства

Purchased and sold products of agriculture, forestry and fishing

KM

	Откупљени производи Purchased products					Продати производи Sold products				
	ратарски arable farming	воћарски и виноградарски fruit and wine growing	сточарски livestock breeding	шумарства forestry	остали other	ратарски arable farming	воћарски и виноградарски fruit and wine growing	сточарски livestock breeding	шумарства forestry	остали other
2013	14 665 428	7 369 221	65 527 056	-	5 524 779	19 697 703	9 568 369	88 548 420	156 095 277	11 613 729
2014	12 432 359	8 504 706	55 978 026	-	7 441 483	25 415 493	14 243 416	88 210 162	157 812 481	11 550 436
2015	13 928 358	14 311 614	60 156 681	-	3 470 392	19 587 013	14 888 074	99 780 598	179 401 043	16 817 902
2016	19 410 988	14 271 896	65 988 795	-	6 062 648	23 065 051	16 046 852	84 366 059	174 763 721	15 299 139
2017	25 042 725	10 216 851	73 531 582	-	5 216 297	23 584 835	14 716 680	73 918 750	172 681 065	10 852 409
2016										
II	864 656	5 534 675	17 275 798	-	2 158 585	2 835 193	3 054 182	19 658 158	51 613 195	2 958 487
III	12 246 686	4 038 672	17 307 632	-	2 253 477	8 759 319	3 627 167	24 744 079	51 353 689	2 782 276
IV	5 491 280	2 548 836	15 217 222	-	997 761	7 905 826	4 375 023	20 984 891	41 354 635	5 019 294
2017										
I	3 049 336	796 537	16 728 501	-	41 691	5 211 749	3 703 649	18 102 834	28 060 407	2 608 570
II	1 932 255	3 281 586	20 334 609	-	702 183	4 023 765	3 341 564	15 295 723	51 116 349	2 105 861
III	15 231 553	4 205 659	18 829 369	-	1 764 680	8 320 153	3 702 918	19 004 771	53 172 724	1 954 291
IV	4 829 581	1 933 069	17 639 103	-	2 707 743	6 029 168	3 968 549	21 515 422	40 331 585	4 183 687
2018										
I	988 623	472 876	20 063 764	-	1 082 255	2 777 700	4 449 412	19 525 146	27 710 921	1 939 944
Индекси – исто тромјесечје претходне године = 100 Indices – same quarter of the previous year = 100										
2013	88,5	123,5	94,0	-	100,8	77,2	118,4	104,2	107,6	88,6
2014	84,8	115,4	85,4	-	134,7	129,0	148,9	99,6	101,1	99,5
2015	112,0	168,3	107,5	-	46,6	77,1	104,5	113,1	113,7	145,6
2016	139,4	99,7	109,7	-	174,7	117,8	107,8	84,6	97,4	91,0
2017	129,0	71,6	111,4	-	86,0	102,3	91,7	87,6	98,8	70,9
2016										
II	78,0	165,9	113,2	-	270,1	94,5	191,2	81,3	92,5	79,7
III	159,9	73,5	113,5	-	170,1	181,0	92,3	89,4	87,6	75,1
IV	155,7	82,3	107,6	-	141,5	131,2	72,3	93,2	91,6	96,1
2017										
I	377,2	37,1	103,3	-	6,4	146,2	74,2	95,4	92,2	57,5
II	223,5	59,3	117,7	-	32,5	141,9	109,4	77,8	99,0	71,2
III	124,4	104,1	108,8	-	78,3	95,0	102,1	76,8	103,5	70,2
IV	88,0	75,8	115,9	-	271,4	76,3	90,7	102,5	97,5	83,4
2018										
I	32,4	59,4	119,9	-	1) ¹⁾	53,3	120,1	107,9	98,8	74,4

¹⁾ Индекс већи од 300 / Index is higher than 300

ИНДЕКСИ ЦИЈЕНА

Продајне цијене пољопривредних производа у првом тромјесељу 2018. године у односу на просјек продајних цијена из 2015. године више су за 5,6%, а у односу на прво тромјесеље 2017. године за 2,5%.

Набавне цијене средстава која се користе у пољопривредној производњи у првом тромјесељу 2018. године у односу на просјек набавних цијена из 2015. године ниже су за 4,5%, док су у односу на прво тромјесеље 2017. године ниже за 2,9%.

Индекс продајних цијена пољопривредних производа показује динамику кретања цијена пољопривредних производа и обухвата производе биљне и сточарске производње.

Индекс набавних цијена средстава која се користе у пољопривредној производњи показује кретање цијена средстава за текућу потрошњу у пољопривреди (инпут 1) и средства намијењених за инвестиције у пољопривреди (инпут 2).

Индекси продајних цијена пољопривредних производа израчунати су на основу цијена које се прикупљају путем Тромјесечних извјештаја о откупу и реализацији производа пољопривреде и рибарства (ТРГ-31 и ТРГ-33), те Мјесечног извјештаја о промету пољопривредних производа на зеленим пијацама (ТРГ-13).

Набавне цијене средстава за текућу потрошњу у пољопривреди (инпут 1) и набавне цијене средстава намијењених за инвестиције у пољопривреди (инпут 2) прикупљају се путем Мјесечног извјештаја о цијенама средстава која се користе у пољопривредној производњи.

Индекси цијена у пољопривреди израчунавају се помоћу Laspeyres-ове формуле, а базна година за њихово израчунавање је 2015. година. Пондери који се користе приликом израчунавања индекса цијена заснивају се на показатељима из економских рачуна за пољопривреду, а представљају значај појединачног пољопривредног производа у укупној продаји пољопривредних производа на тржишту.

PRICE INDICES

Selling prices of agricultural products in the first quarter of 2018, compared to the average selling prices in 2015, increased by 5.6%, while compared to the first quarter of 2017 they increased by 2.5%.

Purchase prices of input in the first quarter of 2018, compared to the average purchase prices in 2015, decreased by 4.5%, while compared to the first quarter of 2017 they decreased by 2.9%.

Agricultural selling price indices show the dynamics of changes in prices of agricultural products, and these comprise crop and animal output.

Purchase price indices of input show changes in prices of input 1 and changes in prices of input 2.

Agricultural selling price indices were calculated on the basis of prices data obtained through the Quarterly report on purchase and realisation of agricultural and fishery output (TRG-31 and TRG-33) and Monthly report on sale of agricultural products on green markets (TRG-13).

Purchase prices of input 1 and purchase prices of input 2 are collected through the Monthly report on prices of input.

Agricultural price indices are calculated using the Laspeyres's formula, and the base year for the calculation is 2015. Weights used for the price indices calculation are based on indicators in economic accounts for agriculture, and represent the importance of an individual agricultural product in total sale of agricultural products at the market.

5.5. Индекси цијена у пољопривреди
Agricultural price indices

	Индекси цијена средстава који се користе у пољопривреди Agricultural input price indices			Индекси цијена пољопривредних производа Agricultural output price indices		
	укупно (инпут 1+инпут 2) total (input 1+input 2)	средства за текућу потрошњу у пољопривреди (инпут 1) goods and services currently consumed in agriculture (input 1)	средства намијењена за инвестиције у пољопривреди (инпут 2) goods and services contributing to agricultural investment (input 2)	укупно total	биљна производња crop output	сточна производња animal output
	Ø2010=100					
2013	122,3	122,4	108,1	113,1	109,3	115,1
2014	115,7	115,7	107,1	109,6	101,3	113,7
2015	111,8	111,8	107,3	105,1	103,5	106,3
2016	108,3	108,3	107,3	100,2	98,7	101,4
2017	106,9	106,9	107,4	104,2	93,9	109,4
2016						
II	107,8	107,8	107,3	106,5	110,3	104,9
III	107,9	107,9	107,3	97,0	91,6	101,5
IV	107,1	107,1	107,2	97,4	92,1	99,7
2017						
I	108,4	108,4	107,4	103,5	90,5	107,3
II	108,5	108,5	107,4	105,8	90,8	112,4
III	105,2	105,2	107,5	102,7	91,5	112,1
IV	105,6	105,5	107,5	104,7	102,6	105,7
2018						
I	95,5	95,5	100,3	105,6	111,3	103,0
	Индекси - исти период претходне године Indices - same period of the previous year					
2013	99,6	99,5	104,6	97,9	94,3	99,8
2014	94,6	94,6	99,1	94,4	85,7	98,2
2015	96,6	96,6	100,2	96,0	102,5	93,5
2016	96,7	96,7	100,0	95,3	94,5	95,5
2017	98,7	98,7	100,1	104,1	95,9	107,8
2016						
II	97,7	97,7	100,1	98,5	100,5	97,7
III	93,3	93,3	99,9	96,1	95,2	96,6
IV	95,5	95,5	99,8	93,8	88,7	95,9
2017						
I	98,1	98,1	99,9	103,6	89,8	107,7
II	100,7	100,7	100,0	99,3	82,3	107,2
III	97,5	97,5	100,2	105,9	99,9	110,4
IV	98,6	98,5	100,3	107,5	111,4	106,0
2018						
I	97,1	97,0	99,7	102,5	100,8	102,4

ПОЉОПРИВРЕДА И ШУМАРСТВО AGRICULTURE AND FORESTRY

ШУМАРСТВО FORESTRY

Производња шумских сортимената у јуну 2018. године у односу на јун 2017. године мања је за 19,3%, а продаја шумских сортимената за 22,1%.

Производња шумских сортимената у периоду јануар – јун 2018. године у односу на исти период 2017. године мања је за 1,7%, а продаја шумских сортимената за 5,1%.

Подаци о производњи, продаји и залихама шумских сортимената добијени су на основу Мјесечног извјештаја о производњи шумских сортимената (ШУМ–22). Овим извјештајем су обухваћена сва предузећа из области шумарства која се баве сталном производњом шумских сортимената из шума у државној својини, без обзира да ли им је производња шумских сортимената претежна дјелатност. Од 2002. године подаци о производњи шумских сортимената прикупљају се према Номенклатури производа и услуга шумарства, а која је припремљена на основу Листе карактеристичних дјелатности шумарства коју је израдио EUROSTAT – Статистичка канцеларија Европске Комисије и објавио као саставни дио Приручника за економске рачуне пољопривреде и шумарства, крајем 1997. године.

Production of forest assortments in June 2018, compared to June 2017, was 19.3% lower and sale of forest assortments was 22.1% lower.

Production of forest assortments in the period January – June 2018, compared to the same period of the previous year, was 1.7% lower. Sale of forest assortments decreased by 5.1% during the same period.

Data on production, sale and stocks of forest assortments were obtained through the Monthly report on production of forest assortments (SUM–22). This report is submitted by all enterprises from the forestry sector producing forest assortments from state forests permanently, regardless of production of forest assortments being their main activity or not. Since the beginning of 2002, data on production of forest assortments have been collected according to the Nomenclature of forestry products and services, which is harmonised with the List of characteristic activities of the forestry industry and which was prepared and published by Eurostat – Statistical Office of the European Communities as an integral part of the Manual on Economic Accounts for Agriculture and Forestry, at the end of 1997.

5.6. Производња шумских сортимената

Production of forest assortments

	Укупно Total	Трупци Logs		Просторно дрво Woodpulp	Рудничко дрво Pitprops	Огревно дрво Firewood	Остало дрво Other wood	Залихе Stocks	
		лишћара broadleaf	четинара coniferous						
2013	1 925 029	345 249	586 491	298 339	57 721	606 988	30 241	212 836	
2014	1 944 658	320 558	623 290	328 237	58 945	584 390	34 853	250 682	
2015	2 062 708	362 503	651 357	328 330	57 052	633 725	29 741	172 196	
2016	2 101 196	351 801	669 962	352 667	56 193	633 698	36 875	166 478	
2017	2 033 235	364 433	637 944	306 068	53 404	636 709	34 677	133 321	
2017									
јун / Jun	221 504	37 495	75 197	32 666	6 940	65 596	3 610	175 201	
јул / Jul	194 369	32 028	63 634	26 665	4 762	63 280	4 000	149 569	
авг / Aug	240 333	38 144	75 434	35 189	6 038	82 046	3 482	143 432	
сеп / Sep	195 026	28 752	61 667	31 106	5 596	63 961	3 944	140 106	
окт / Oct	200 447	33 926	57 127	29 854	4 844	70 939	3 757	126 614	
нов / Nov	148 629	25 329	45 551	26 333	3 634	44 938	2 844	125 140	
дец / Dec	128 943	21 443	41 846	20 901	3 082	40 282	1 389	133 321	
2018									
јан / Jan	104 704	16 878	40 289	15 727	2 938	26 577	2 295	164 880	
феб / Feb	86 319	11 901	43 172	10 607	3 393	16 300	946	163 453	
мар / Mar	136 091	23 233	52 379	14 763	5 021	37 275	3 420	183 918	
апр / Apr	199 463	34 766	66 988	24 520	6 808	62 653	3 728	185 134	
мај / May	206 365	33 580	74 347	28 980	7 393	58 844	3 221	185 801	
јун / Jun	178 690	31 620	54 877	24 134	5 977	59 207	2 875	172 386	

5.7. Продаја шумских сортимената
Sale of forest assortments

	Укупно <i>Total</i>	Групи <i>Logs</i>		Просторно дрво <i>Woodpulp</i>	Рудничко дрво <i>Pitprops</i>	Огревно дрво <i>Firewood</i>	Остало дрво <i>Other wood</i>
		лишћара <i>broadleaf</i>	четинара <i>coniferous</i>				
2013	1 892 033	351 896	570 431	286 180	59 586	597 268	26 672
2014	1 908 874	323 910	615 662	312 270	56 086	570 009	30 937
2015	2 139 793	375 711	687 889	337 548	64 451	642 611	31 583
2016	2 107 004	356 595	671 160	339 637	60 732	642 028	36 852
2017	2 069 161	368 351	645 544	321 056	59 964	638 851	35 395
2017							
јун / <i>Jun</i>	248 110	44 335	78 576	38 903	8 724	72 611	4 961
јул / <i>Jul</i>	219 200	34 950	69 837	32 132	7 316	71 360	3 605
авг / <i>Aug</i>	247 001	41 412	74 591	33 225	6 394	86 891	4 488
сеп / <i>Sep</i>	198 319	27 506	64 045	30 841	5 904	66 778	3 245
окт / <i>Oct</i>	214 138	35 458	61 630	33 223	5 417	74 268	4 142
нов / <i>Nov</i>	150 434	26 316	47 210	23 588	4 161	46 313	2 846
дец / <i>Dec</i>	118 749	19 257	42 812	19 265	3 030	32 930	1 455
2018							
јан / <i>Jan</i>	76 604	12 904	33 141	9 974	2 048	17 512	1 025
феб / <i>Feb</i>	87 877	13 863	42 339	10 683	2 765	16 964	1 263
мар / <i>Mar</i>	115 775	20 597	48 670	13 250	4 436	26 745	2 077
апр / <i>Apr</i>	198 412	36 517	64 541	27 328	6 526	58 965	4 535
мај / <i>May</i>	205 901	34 934	69 847	26 945	7 674	62 560	3 941
јун / <i>Jun</i>	193 158	33 631	61 269	25 877	6 708	62 363	3 310

m³



ИНДУСТРИЈА
INDUSTRY



ИНДЕКСИ ИНДУСТРИЈСКЕ ПРОИЗВОДЊЕ

Приказани подаци добијени су на основу Мјесечног извјештаја индустрије (М КПС ИНД-1). Извјештај М КПС ИНД-1 подносе у узорак изабрана предузећа чија је претежна дјелатност, према важећој Класификацији дјелатности разврстана у подручја (В,С,Д) Вађење руда и камена; Прерађивачка индустрија и Производња и снабдијевање електричном енергијом, гасом, паром и климатизација, осим групе 35.3. Обухваћене су и индустријске јединице неиндустријских предузећа.

Индекси индустријске производње су индекси готових индустријских производа дефинисани важећом Номенклатуром индустријских производа, која је усклађена са ЕУ PRODCOM листом.

Изворни индекси индустријске производње израчунавају се у два корака према Laspeyres-овој формули. У првом кораку као пондерациони коефицијенти користе се просјечне јединичне бруто додате вриједности производа из 2015. године, а у другом кораку, за грану и све више нивое, пондерисање се врши структуром додате вриједности из 2017. године.

Десезонирање је извршено методом TRAMO-SEATS на мјесечној серији индекса, која почиње индексом за јануар 2010. године, за индустрију укупно, подручја, области и ГИГ. Продужавање серије индекса додавањем индекса за сваки наредни мјесец може, због карактеристика примјене методе десезонирања, проузроковати накнадне промјене већ објављених десезонираних и календарски прилагођених индекса те тренда.

Десезонирани индекси подразумевају да су подаци прилагођени за утицај сезоне и календарских дана. Календарски прилагођени индекси подразумевају да су подаци прилагођени за календарске дане.

Презентација и интерпретација индекса индустријске производње усклађена је са ЕУ прописима о краткорочним статистикама и препорукама о публикавању индекса индустријске производње. У складу с тим, индустријска производња се тумачи мјесечном стопом промјене израчунатом из десезонираних индекса и годишњом стопом промјене израчунатом из календарски прилагођених индекса, који су приказани у табели 6.5. Овим је омогућено поређење података за Републику Српску са подацима које публикује EUROSTAT. Изворни индекси тј. индекси који нису десезонирани и календарски прилагођени, приказани су искључиво ради корисника података који су навикли на овакав начин приказивања, али се не тумаче.

6.1. Изворни индекси индустријске производње према ГИГ

Original indices of industrial production by MIGs

2015=100

	Индустрија, укупно Industry, Total	Интермедијарни производи (AI) Intermediate goods (AI)	Енергија (AE) Energy (AE)	Капитални производи (BB) Capital goods (BB)	Трајни производи за широку потрошњу (CD) Durable consumer goods (CD)	Нетрајни производи за широку потрошњу (CN) Non durable consumer goods (CN)
2013	96,4	92,7	107,0	97,5	87,5	88,5
2014	97,0	95,7	99,0	105,7	97,7	93,1
2015	100,0	100,0	100,0	100,0	100,0	100,0
2016	108,1	102,9	117,7	109,8	97,0	101,1
2017	109,5	110,0	111,1	132,0	93,0	103,3
2017						
јун / Jun	118,5	117,2	130,9	118,5	100,5	102,9
јул / Jul	108,2	117,7	99,5	150,7	92,4	102,1
авг / Aug	103,4	113,0	100,1	109,7	83,7	98,1
сеп / Sep	111,5	116,9	106,6	146,8	103,7	105,3
окт / Oct	113,4	121,5	104,3	149,2	98,7	111,4
нов / Nov	121,5	120,0	130,7	139,0	102,2	107,1
дец / Dec	119,1	102,6	126,1	168,0	90,8	121,6
2018						
јан / Jan	94,1	84,3	112,4	76,2	91,3	84,6
феб / Feb	107,2	92,7	135,7	81,6	102,3	91,0
мар / Mar	121,2	98,0	164,0	87,7	111,2	98,0
апр / Apr	111,7	97,7	131,6	131,1	117,0	94,9
мај ¹⁾ / May ¹⁾	122,3	114,7	142,8	123,0	128,0	100,0
јун / Jun	113,2	110,8	120,2	100,5	108,6	110,2

¹⁾ Коначни подаци/Final data

INDICES OF INDUSTRIAL PRODUCTION

Presented data were obtained through the Monthly Report on Industry (M KPS IND-1). The report M KPS IND-1 is submitted by sample enterprises whose principal activity according to the Classification of Economic Activities is classified into the following sections (B,C,D) Mining and quarrying; Manufacturing and Electricity, gas, steam and air conditioning supply, except group 35.3. Industrial units of non-industrial enterprises are also covered.

Indices of industrial production are indices of finished industrial products defined by the current Nomenclature of Industrial Products, which is harmonised with the EU PRODCOM list.

Gross indices of industrial production are calculated through two phases using the Laspeyres's formula. In the first phase, average unit gross value added of products from 2015 is used as weight coefficients. In the second phase, for groups and all higher levels, weighting is carried out using the structure of value added from 2017.

Seasonal adjustment has been performed using the TRAMO-SEATS method on the monthly index series, which starts with the January 2010 index for the total industry, sections, divisions, as well as for the MIGs. Due to the character of the implemented seasonal adjustment method, the extension of index series by adding new monthly observations for each following month could cause subsequent corrections of already published seasonally and working-day adjusted indices and trend.

Seasonally adjusted indices indicate that data are adjusted for both seasonal and working-day effects. Working day adjusted indices indicate that data are adjusted only for working-day effects.

The presentation and interpretation of indices of industrial production is harmonised with the EU regulations referring to short-term statistics and recommendations for the publishing of indices of industrial products. Accordingly, industrial production is interpreted through the monthly change rate calculated from seasonally adjusted indices and the annual change rate calculated from working-day adjusted indices, which are presented in table 6.5. This allows for the comparison of data for Republika Srpska with data published by EUROSTAT. Gross indices (indices which are not seasonally or working-day adjusted) are presented only because of users of data who are accustomed to this manner of presentation, but the data are not interpreted.

6.2. Изворни индекси индустријске производње по подручјима и областима КД
Original indices of industrial production by section and division of activity classification

∅2015=100

	2017	2017							2018					
		јун Jun	јул Jul	авг Aug	сеп Sep	окт Oct	нов Nov	дец Dec	јан Jan	феб Feb	мар Mar	апр Apr	мај ¹⁾ May ¹⁾	јун Jun
B Вађење руда и камена <i>Mining and quarrying</i>	98,1	107,9	94,1	101,8	112,0	96,8	119,9	104,7	77,6	85,0	92,3	80,5	99,4	91,3
05 Вађење угља и лигнита (мрког угља) <i>Mining of coal and lignite (black coal)</i>	109,3	124,1	90,3	102,4	120,6	92,5	136,1	137,5	111,0	104,4	119,3	116,0	115,2	116,4
07 Вађење руда метала <i>Mining of metal ores</i>	84,1	85,7	95,9	98,6	96,5	95,5	98,0	63,9	55,2	73,9	71,6	40,9	79,2	63,7
08 Вађење осталих руда и камена <i>Other mining and quarrying</i>	89,5	104,7	106,8	109,2	125,1	127,3	115,2	82,7	31,2	38,8	57,2	98,6	100,1	92,8
C Прерађивачка индустрија <i>Manufacturing</i>	109,8	121,0	112,8	103,1	117,2	125,8	120,2	109,5	79,6	96,4	104,4	99,8	122,8	109,7
10 Произв. прехранбених производа <i>Manufacture of food products</i>	108,5	110,1	102,4	116,9	109,4	108,3	107,6	129,2	91,2	95,7	105,4	107,8	107,2	122,8
11 Производња пића <i>Manufacture of beverages</i>	109,5	122,7	139,6	154,4	98,8	108,7	116,0	104,7	63,2	83,2	90,5	133,1	123,3	115,6
12 Производња дуванских производа <i>Manufacture of tobacco products</i>	71,4	49,5	96,7	102,4	118,1	53,3	59,2	50,8	52,2	25,5	0,0	0,0	0,0	0,0
13 Производња текстила <i>Manufacture of textiles</i>	94,5	89,5	100,2	70,6	95,6	97,9	99,7	110,0	77,1	96,8	95,0	88,6	100,5	96,7
14 Производња одјеће <i>Manufacture of wearing apparel</i>	88,9	81,2	84,2	54,2	82,1	106,4	87,3	109,1	50,8	49,8	64,8	54,3	48,6	68,2
15 Производња коже и производа од коже <i>Manufacture of leather and related products</i>	101,7	94,5	97,7	70,2	117,2	118,0	109,5	110,0	101,5	103,9	102,3	76,3	93,2	98,0
16 Прерада дрвета и производа од дрвета и плуте, осим намјештаја; производња предмета од сламе и плетарских материјала <i>Manufacture of wood and of products of wood and cork, except furniture; manufacture of articles of straw and plaiting materials</i>	101,9	114,4	112,6	116,2	108,3	104,9	114,4	101,7	67,6	68,0	79,6	85,8	97,6	99,5
17 Производња папира и производа од папира <i>Manufacture of paper and paper products</i>	132,9	138,1	129,8	138,5	136,8	147,8	151,4	140,8	144,1	125,3	145,3	135,8	146,3	133,9
18 Штапање и умножавање снимљених записа <i>Printing and reproduction of recorded media</i>	108,0	88,6	91,2	95,6	110,8	167,7	149,2	151,6	67,0	77,2	88,9	73,1	73,6	79,9
19 Производња кокса и рафинисаних нафтних производа <i>Manufacture of coke and refined petroleum products</i>	93,5	180,8	86,8	74,2	123,0	161,7	138,0	9,6	1,3	108,6	126,9	31,0	191,0	63,8
20 Производња хемикалија и хемијских производа <i>Manufacture of chemicals and chemical products</i>	163,7	187,1	175,7	143,1	171,8	154,8	167,3	172,2	128,7	122,3	126,9	121,2	178,8	203,2
21 Производња основних фармацеутских производа и фармацеутских препарата <i>Manufacture of basic pharmaceutical products and pharmaceutical preparations</i>	104,5	102,2	109,2	82,6	103,4	110,3	95,4	145,5	79,9	107,5	134,0	89,4	112,8	142,8
22 Производња производа од гуме и пластичних маса <i>Manufacture of rubber and plastic products</i>	127,1	135,8	145,4	113,7	141,0	137,1	116,8	96,8	93,6	107,8	118,7	122,7	124,4	145,4
23 Производња осталих производа од неметалних минерала <i>Manufacture of other non-metallic mineral products</i>	105,1	125,7	123,6	114,3	125,2	136,3	120,9	96,0	48,1	61,3	76,8	107,8	142,5	134,5

6.2. Изворни индекси индустријске производње по подручјима и областима КД

Original indices of industrial production by section and division of activity classification

(наставак/continued)

∅2015 =100

	2017	2017								2018					
		јун Jun	јул Jul	авг Aug	сеп Sep	окт Oct	нов Nov	дец Dec	јан Jan	феб Feb	мар Mar	апр Apr	мај ¹⁾ May ¹⁾	јун Jun	
24 Производња базних метала <i>Manufacture of basic metals</i>	104,0	104,6	105,6	100,6	93,7	111,2	106,6	106,1	113,5	116,0	107,9	107,8	118,9	117,2	
25 Производња готових металних производа, осим машина и опреме <i>Manufacture of fabricated metal products, except machinery and equipment</i>	128,6	127,1	135,3	108,7	144,0	153,3	147,1	155,3	78,0	88,5	86,5	95,3	102,7	95,0	
26 Производња рачунара, електронских и оптичких производа <i>Manufacture of computer, electronic and optical products</i>	257,8	295,7	161,6	137,4	237,1	223,7	240,2	²⁾	194,5	278,1	²⁾	278,3	²⁾	254,1	
27 Производња електричне опреме <i>Manufacture of electrical equipment</i>	152,8	150,1	141,2	116,4	163,0	188,0	199,5	147,4	133,6	149,9	168,6	167,8	162,8	161,9	
28 Производња машина и опреме, Д.Н. <i>Manufacture of machinery and equipment, n.e.c.</i>	169,3	125,7	209,0	165,1	180,7	188,0	135,9	155,1	182,9	146,0	149,6	²⁾	²⁾	156,5	
29 Производња моторних возила, приколица и полуприколица <i>Manufacture of motor vehicles, trailers and semi-trailers</i>	114,5	97,4	107,6	89,9	100,6	109,1	99,4	143,7	126,2	144,8	139,6	142,1	146,3	135,6	
30 Производња осталих саобраћајних средстава <i>Manufacture of other transport equipment</i>	81,0	77,4	97,9	73,7	77,8	136,9	94,0	96,5	49,3	51,8	60,2	82,1	83,1	92,1	
31 Производња намјештаја <i>Manufacture of furniture</i>	92,8	99,9	91,7	83,1	103,1	97,0	101,7	91,7	91,6	102,2	109,7	116,9	128,0	108,0	
32 Остала прерађивачка индустрија <i>Other manufacturing</i>	92,6	147,5	138,1	80,7	59,8	83,5	79,2	98,1	74,2	62,7	74,2	133,2	165,3	128,3	
33 Поправка и инсталација машина и опреме <i>Repair and installation of machinery and equipment</i>	100,7	106,7	111,2	103,2	90,4	93,4	116,7	122,3	43,8	77,4	95,9	102,9	86,0	141,4	
D Производња и снабдијевање електричном енергијом, гасом, паром и климатизација <i>Electricity, gas, steam and air conditioning supply</i>	115,9	118,7	105,3	105,8	96,9	91,7	126,2	153,5	143,4	150,1	184,3	162,9	135,1	136,2	
35 Производња и снабдијевање електричном енергијом, гасом, паром и климатизација <i>Electricity, gas, steam and air conditioning supply</i>	115,9	118,7	105,3	105,8	96,9	91,7	126,2	153,5	143,4	150,1	184,3	162,9	135,1	136,2	

¹⁾ Коначни подаци
Final data

²⁾ Индекс већи од 300
Index higher than 300

6.3. Изворни индекси индустријске производње према ГИГ
Original indices of industrial production by MIGs

претходна година=100 / previous year=100

	Индустрија, укупно Industry, Total	Интермедијарни производи (AI) Intermediate goods (AI)	Енергија (AE) Energy (AE)	Капитални производи (BB) Capital goods (BB)	Трајни производи за широку потрошњу (CD) Durable consumer goods (CD)	Нетрајни производи за широку потрошњу (CN) Non durable consumer goods (CN)
2013	104,1	102,9	104,3	76,3	112,3	116,6
2014	100,6	103,3	92,5	108,4	111,6	105,2
2015	103,0	104,4	101,0	94,7	102,4	107,4
2016	108,1	102,9	117,7	109,8	97,0	101,1
2017	101,2	106,9	94,4	120,2	95,9	102,2
2017						
јун / Jun	109,6	113,9	111,3	107,9	103,6	101,8
јул / Jul	100,1	114,4	84,5	137,3	95,3	101,0
авг / Aug	95,7	109,8	85,0	100,0	86,3	97,1
сеп / Sep	103,1	113,6	90,6	133,8	107,0	104,2
окт / Oct	104,9	118,0	88,6	136,0	101,8	110,2
нов / Nov	112,3	116,6	111,1	126,7	105,4	106,0
дец / Dec	110,1	99,7	107,1	153,0	93,6	120,3
2018						
јан / Jan	86,0	76,6	101,2	57,8	98,2	81,9
феб / Feb	97,9	84,3	122,1	61,8	110,0	88,1
мар / Mar	110,8	89,1	147,5	66,5	119,7	94,9
апр / Apr	102,1	88,8	118,4	99,4	125,9	91,9
мај ¹⁾ / May ¹⁾	111,7	104,3	128,5	93,2	137,7	96,9
јун / Jun	103,4	100,7	108,1	76,1	116,9	106,7

¹⁾ Коначни подаци/Final data

6.4. Изворни индекси индустријске производње по подручјима и областима КД
Original indices of industrial production by section and division of activity classification

претходна година=100 / previous year=100

	2017	2017							2018					
		јун Jun	јул Jul	авг Aug	сеп Sep	окт Oct	нов Nov	дец Dec	јан Jan	феб Feb	мар Mar	апр Apr	мај ¹⁾ May ¹⁾	јун Jun
B Вађење руда и камена Mining and quarrying	97,4	107,2	93,4	101,1	111,2	96,2	119,1	104,0	79,1	86,7	94,1	82,1	101,3	93,1
05 Вађење угља и лигнита (мрког угља) Mining of coal and lignite (black coal)	96,7	109,8	79,9	90,6	106,8	81,9	120,4	121,6	101,6	95,5	109,2	106,2	105,4	106,5
07 Вађење руда метала Mining of metal ores	99,8	101,7	113,8	117,1	114,5	113,3	116,3	75,9	65,6	87,9	85,2	48,7	94,1	75,7
08 Вађење осталих руда и камена Other mining and quarrying	93,4	109,1	111,4	113,8	130,5	132,7	120,1	86,3	34,9	43,3	63,8	110,1	111,8	103,7
C Прерађивачка индустрија Manufacturing	106,2	117,0	109,0	99,6	113,2	121,6	116,2	105,8	72,5	87,8	95,1	90,8	111,8	99,9
10 Произв. прехранбених производа Manufacture of food products	97,7	99,1	92,2	105,3	98,6	97,6	96,9	116,4	84,0	88,3	97,2	99,4	98,8	113,2
11 Производња пића Manufacture of beverages	101,3	113,5	129,1	142,8	91,4	100,6	107,3	96,8	57,7	75,9	82,7	121,6	112,6	105,6
12 Производња дуванских производа Manufacture of tobacco products	62,7	43,5	84,9	90,0	103,7	46,8	52,0	44,6	73,1	35,8	0,0	0,0	0,0	0,0
13 Производња текстила Manufacture of textiles	100,8	95,5	106,9	75,3	102,0	104,5	106,4	117,4	81,6	102,4	100,6	93,7	106,4	102,4
14 Производња одјеће Manufacture of wearing apparel	97,4	89,0	92,2	59,4	89,9	116,5	95,6	119,5	57,1	56,0	72,9	61,0	54,7	76,7
15 Производња коже и производа од коже Manufacture of leather and related products	109,9	102,2	105,6	75,9	126,8	127,6	118,4	118,9	99,9	102,2	100,6	75,0	91,7	96,4
16 Прерада дрвета и производа од дрвета и плуте, осим намјештаја; производња предмета од сламе и плетарских материјала Manufacture of wood and of products of wood and cork, except furniture; manufacture of articles of straw and plaiting materials	95,3	107,0	105,3	108,8	101,4	98,1	107,0	95,2	66,3	66,7	78,2	84,2	95,7	97,6
17 Производња папира и производа од папира Manufacture of paper and paper products	129,1	134,1	126,1	134,5	132,9	143,6	147,1	136,8	108,4	94,3	109,4	102,2	110,1	100,8

6.4. Изворни индекси индустријске производње по подручјима и областима КД

Original indices of industrial production by section and division of activity classification
(наставак/continued)

претходна година=100 / previous year=100

	2017	2017							2018					
		јун Jun	јул Jul	авг Aug	сеп Sep	окт Oct	нов Nov	дец Dec	јан Jan	феб Feb	мар Mar	апр Apr	мај ¹⁾ May ¹⁾	јун Jun
18 Штампане и умножавање снимљених записа <i>Printing and reproduction of recorded media</i>	126,5	103,8	106,8	111,9	129,8	196,4	174,8	177,5	62,0	71,5	82,3	67,7	68,2	74,0
19 Производња кокса и рафинисаних нафтних производа <i>Manufacture of coke and refined petroleum products</i>	100,7	194,7	93,4	79,8	132,5	174,1	148,6	10,3	1,4	116,1	135,7	33,1	204,2	68,2
20 Производња хемикалија и хемијских производа <i>Manufacture of chemicals and chemical products</i>	130,7	149,4	140,3	114,3	137,2	123,6	133,6	137,5	78,6	74,7	77,5	74,0	109,2	124,1
21 Производња основних фармацевтских производа и фармацевтских препарата <i>Manufacture of basic pharmaceutical products and pharmaceutical preparations</i>	92,5	90,4	96,6	73,1	91,5	97,6	84,4	128,8	76,5	102,8	128,2	85,6	107,9	136,7
22 Производња производа од гуме и пластичних маса <i>Manufacture of rubber and plastic products</i>	106,7	114,0	122,1	95,4	118,4	115,1	98,1	81,3	73,7	84,8	93,4	96,5	97,9	114,4
23 Производња осталих производа од неметалних минерала <i>Manufacture of other non-metallic mineral products</i>	98,8	118,2	116,2	107,5	117,7	128,2	113,7	90,3	45,8	58,3	73,1	102,7	135,6	128,0
24 Производња базних метала <i>Manufacture of basic metals</i>	117,2	117,9	119,0	113,3	105,6	125,3	120,1	119,5	109,2	111,5	103,8	103,6	114,3	112,7
25 Производња готових металних производа, осим машина и опреме <i>Manufacture of fabricated metal products, except machinery and equipment</i>	117,2	115,9	123,4	99,1	131,3	139,7	134,1	141,6	60,6	68,9	67,3	74,1	79,9	73,9
26 Производња рачунара, електронских и оптичких производа <i>Manufacture of computer, electronic and optical products</i>	243,8	279,6	152,8	129,9	224,2	211,5	227,2	2)	75,5	107,9	120,8	107,9	123,4	98,5
27 Производња електричне опреме <i>Manufacture of electrical equipment</i>	125,2	123,0	115,6	95,3	133,5	154,0	163,4	120,7	87,4	98,1	110,3	109,8	106,5	105,9
28 Производња машина и опреме, Д.Н. <i>Manufacture of machinery and equipment, n.e.c.</i>	128,0	95,1	158,0	124,8	136,6	142,1	102,8	117,3	108,1	86,2	88,3	207,1	181,4	92,5
29 Производња моторних возила, приколица и полуприколица <i>Manufacture of motor vehicles, trailers and semi-trailers</i>	116,8	99,3	109,7	91,7	102,5	111,3	101,4	146,5	110,2	126,4	121,8	124,1	127,8	118,4
30 Производња осталих саобраћајних средстава <i>Manufacture of other transport equipment</i>	93,9	89,8	113,6	85,5	90,2	158,8	109,0	111,9	61,0	64,0	74,4	101,4	102,7	113,7
31 Производња намјештаја <i>Manufacture of furniture</i>	95,8	103,1	94,7	85,8	106,5	100,2	105,0	94,7	98,7	110,1	118,3	125,9	137,9	116,4
32 Остала прерађивачка индустрија <i>Other manufacturing</i>	89,5	142,6	133,5	78,0	57,8	80,8	76,6	94,9	80,2	67,7	80,1	143,9	178,6	138,6
33 Поправка и инсталација машина и опреме <i>Repair and installation of machinery and equipment</i>	112,4	119,1	124,2	115,2	100,9	104,3	130,3	136,5	43,5	76,8	95,3	102,1	85,4	140,4
D Производња и снабдијевање електричном енергијом, гасом, паром и климатизација <i>Electricity, gas, steam and air conditioning supply</i>	92,5	94,7	84,1	84,4	77,3	73,2	100,7	122,5	123,7	129,5	159,0	140,6	116,6	117,5
35 Производња и снабдијевање електричном енергијом, гасом, паром и климатизација <i>Electricity, gas, steam and air conditioning supply</i>	92,5	94,7	84,1	84,4	77,3	73,2	100,7	122,5	123,7	129,5	159,0	140,6	116,6	117,5

¹⁾ Коначни подаци
Final data

²⁾ Индекс већи од 300
Index higher than 300

6.5. Десезонирани и календарски прилагођени индекси индустријске производње и тренд

Seasonally and working-day adjusted indices of industrial production and trend

Ø2015=100

	Изворни индекси Original indices	Десезонирани индекси Seasonally adjusted indices	Календарски прилагођени индекси Working-day adjusted indices	Тренд Trend
2017				
јун / Jun	118,5	114,5	118,5	108,9
јул / Jul	108,2	106,8	108,2	108,6
авг / Aug	103,4	107,1	103,4	108,0
сеп / Sep	111,5	108,2	111,5	108,5
окт / Oct	113,4	108,6	113,4	109,7
нов / Nov	121,5	113,0	121,5	111,1
дец / Dec	119,1	111,0	119,1	111,7
2018				
јан / Jan	94,1	110,9	94,1	112,7
феб / Feb	107,2	116,0	107,2	114,6
мар / Mar	121,2	117,1	121,2	116,3
апр / Apr	111,7	115,7	111,7	117,1
мај ¹⁾ / May ¹⁾	122,3	122,2	122,3	116,5
јун / Jun	113,2	110,0	113,2	114,5

¹⁾ Коначни подаци/Final data

Графикон 10. Индекси индустријске производње, Ø2015=100

Graph 10. Indices of industrial production, Ø2015=100

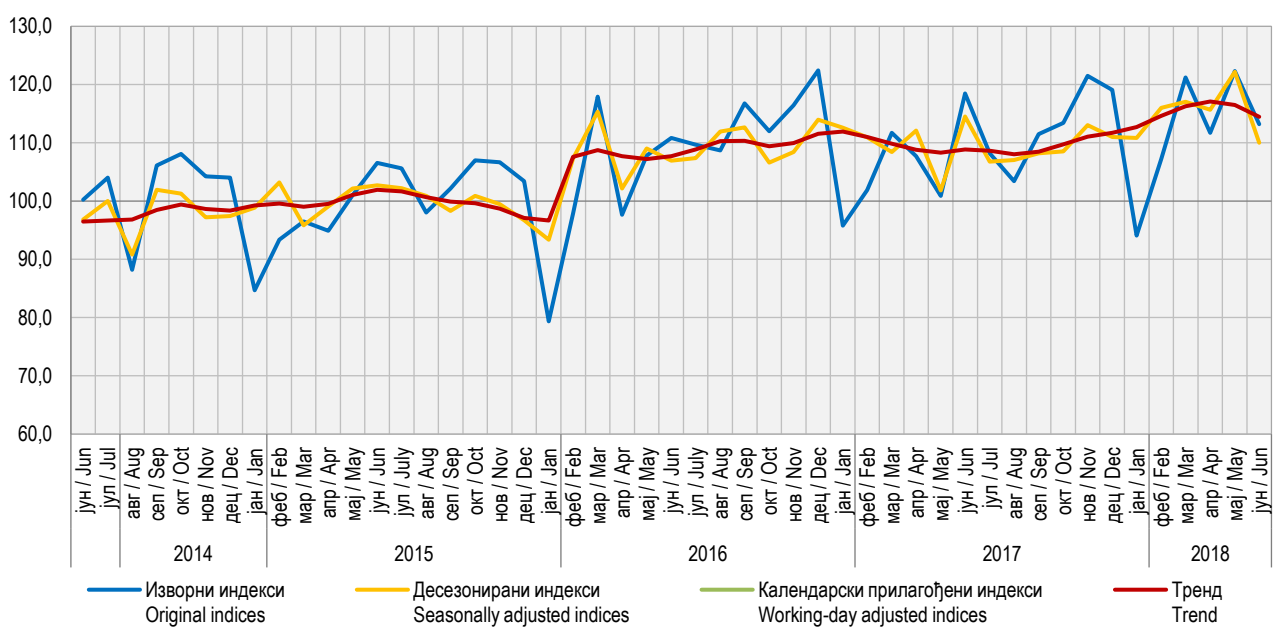

ЗАПОСЛЕНИ У ИНДУСТРИЈИ

Укупан број запослених у индустрији у јуну 2018. године у односу на просјечан мјесечни број запослених у 2017. години већи је за 2,4%. У подручју Производња и снабдијевање електричном енергијом, гасом, паром и климатизација у јуну 2018. године, у односу на просјечан мјесечни број запослених у 2017. години, остварен је раст од 3,0%, у подручју Прерађивачка индустрија раст од 2,8%, док је у подручју Вађење руда и камена забиљежен пад од 1,6%.

Индекси запослених у индустрији добијају се агрегирањем броја запослених радника крајем мјесеца према кадровској евиденцији предузећа укључујући раднике управе, као и помоћних радионица које врше услуге за сопствено предузеће. Нису обухваћени подаци о броју запослених у неиндустријским дјелатностима предузећа. Подаци обухватају и број запослених радника у јединицама које се баве индустријском производњом, а налазе се у саставу неиндустријских предузећа.

EMPLOYEES IN INDUSTRY

Number of employees in industry in June 2018, compared to the average monthly number of employees in 2017, was 2.4% higher. In the section Electricity, gas, steam and air-conditioning supply, the number of employees in June 2018, compared to the average monthly number of employees in 2017, increased by 3.0% and in the section Manufacturing it increased by 2.8%, while in the section Mining and quarrying a decrease by 1.6% was recorded.

Indices of employees in industry are obtained through the aggregation of number of employees at the end of a month, according to the personnel records in enterprises, including employees who worked in management activities and in subsidiary workshops which provide services for their own enterprise, but excluding those who worked in non-industrial activities of enterprises. Number of employees in industrial units of non-industrial enterprises is also covered by these data.

6.6. Индекси запослених у индустрији по подручјима КД

Indices of employees in industry by sections of activity classification

претходна година=100 / previous year=100

	Укупно <i>Total</i>	Вађење руда и камена <i>Mining and quarrying</i>	Прерађивачка индустрија <i>Manufacturing</i>	Производња и снабдијевање електричном енергијом, гасом и паром и климатизација <i>Electricity, gas, steam and air conditioning production and supply</i>
2013	99,8	100,7	99,5	101,4
2014	101,7	105,7	100,9	104,0
2015	101,3	101,7	101,0	102,3
2016	101,3	101,1	101,4	100,7
2017	104,0	103,3	104,2	103,1
2017				
јун / <i>Jun</i>	104,3	103,5	104,6	103,4
јул / <i>July</i>	105,0	103,5	105,4	103,7
авг / <i>Aug</i>	104,9	104,1	105,2	103,8
сеп / <i>Sep</i>	105,3	104,2	105,7	103,8
окт / <i>Oct</i>	105,4	104,3	105,8	103,6
нов / <i>Nov</i>	105,3	103,6	105,7	103,7
дец / <i>Dec</i>	104,8	103,0	105,2	103,9
2018				
јан / <i>Jan</i>	100,5	98,9	100,7	100,6
феб / <i>Feb</i>	100,8	99,3	101,0	100,8
мар / <i>Mar</i>	101,4	99,5	101,8	100,9
апр / <i>Apr</i>	101,7	99,4	102,1	100,9
мај / <i>May</i>	101,9	97,6	102,3	102,5
јун / <i>Jun</i>	102,4	98,4	102,8	103,0



ГРАЂЕВИНАРСТВО *CONSTRUCTION*



Приказани подаци добијени су на основу Тромјесечног извјештаја грађевинарства (Т КПС ГРАЂ-21). Извјештај Т КПС ГРАЂ-21 подносе пословни субјекти чија је претежна дјелатност, према Класификацији дјелатности КД БиХ 2010, заснованој на Статистичкој класификацији дјелатности у ЕУ, NACE Rev.2., разврстана у подручје (F) *Грађевинарство*, као и грађевинске јединице у саставу неграђевинских пословних субјеката.

Индекси производње у грађевинарству заснивају се на извршеним ефективним часовима радника на градилиштима а према Методологији за краткорочне пословне статистике.

Пондери коришћени за израчунавање индекса производње у грађевинарству базирани су на вриједности извршених грађевинских радова.

Десезонирање је извршено програмским алатом „JDemetra+“ користећи TRAMO-SEATS методу на тромјесечној серији индекса (Ø2015=100), која почиње индексом за прво тромјесечје 2005. године.

Десезонирани индекси подразумевају да су подаци прилагођени за утицај сезоне и календарских дана. *Календарски прилагођени индекси* подразумевају да су подаци прилагођени за календарске дане.

Презентација и интерпретација индекса усклађена је са ЕУ прописима о краткорочним статистикама и препорукама о публикавању индекса производње у грађевинарству. У складу с тим, производња у грађевинарству се тумачи тромјесечном стопом промјене израчунатом из десезонираних индекса и годишњом стопом промјене израчунатом из календарски прилагођених индекса. Овим је омогућено поређење података за Републику Српску са подацима које публикује EUROSTAT. Изворни индекси тј. индекси који нису десезонирани и календарски прилагођени, приказани су искључиво ради корисника података који су навикли на овакав начин приказивања, али се не тумаче.

Presented data were obtained through the Quarterly report on construction work (T KPS GRAĐ-21). T KPS GRAĐ-21 is submitted by business entities whose predominant activity, according to the Classification of Economic Activities KD BH 2010, which is based on the Statistical Classification of Economic Activities EU NACE Rev.2, is in the section (F) Construction, as well as by construction units which are in composition of non-construction business entities.

Indices of production in construction are based on the performed effective hours worked on construction sites, in accordance with the Methodology of Short-Term Business Statistics.

Weights used for the calculation of indices of production in construction are based on the value of performed construction works.

Seasonal adjustment has been performed with a software tool "JDemetra+" using the TRAMO-SEATS method on the quarterly index series (Ø2015=100), which begins with the index for the first quarter of 2005.

Seasonally adjusted indices indicate that data are adjusted for both seasonal and working-day effects. Working day adjusted indices indicate that data are adjusted only for working-day effects.

The presentation and interpretation of indices is harmonised with the EU regulations referring to short-term statistics and recommendations for the publishing of indices of production in construction. Accordingly, production in construction is interpreted through the quarterly change rate calculated on the basis of seasonally adjusted indices and the annual change rate calculated on the basis of working-day adjusted indices. This allows for the comparison of data for Republika Srpska with those published by EUROSTAT. Gross indices (indices which are not seasonally or working-day adjusted) are presented only because of users of data who are accustomed to this manner of presentation, but the data are not interpreted.

7.1. Изворни индекси производње у грађевинарству¹⁾

Original indices of production in construction¹⁾

	Структура Structure	Индекси Indices		
		II 2018 Ø 2017	II 2018 II 2017	I-II 2018 I-II 2017
УКУПНО TOTAL	100,0	101,9	101,1	102,3
Објекти високоградње Buildings	36,6	102,8	100,5	103,9
Објекти нискоградње Civil engineering	63,4	101,3	101,5	101,4

¹⁾ Индекс за грађевинарство укупно је композитни индекс који се изводи из индекса високоградње и нискоградње и њиховог учешћа (структуре) у укупној грађевинској активности у одређеном тромјесечју.

Index for total construction is a composite index derived from the indices of buildings and civil engineering and their share (structure) in the total construction activity in a quarter.

7.2. Тромјесечни индекси производње у грађевинарству
Quarterly indices of production in construction

Ø2015=100

	Објекти високоградње Buildings				Објекти нискоградње Civil engineering			
	изворни original	десезонирани seasonally adjusted	календарски прилагођени working-day adjusted	тренд trend	изворни original	десезонирани seasonally adjusted	календарски прилагођени working-day adjusted	тренд trend
2016								
III	96,7	94,9	96,7	95,2	105,9	97,7	105,9	95,0
IV	95,0	95,2	95,0	95,3	97,2	92,4	97,2	93,9
2017								
I	88,2	96,0	88,2	96,2	77,7	89,5	77,7	93,0
II	101,1	98,5	101,1	98,2	88,2	89,5	88,2	92,2
III	105,6	100,1	105,6	99,8	97,8	88,9	97,8	91,5
IV	100,4	101,1	100,4	101,2	89,7	86,2	89,7	91,0
2018								
I	95,2	102,6	95,2	102,3	78,7	90,2	78,7	90,7
II	101,6	102,2	101,6	102,4	89,5	90,3	89,5	90,4

Графикон 11. Индекси производње у грађевинарству
Graph 11. Indices of production in construction

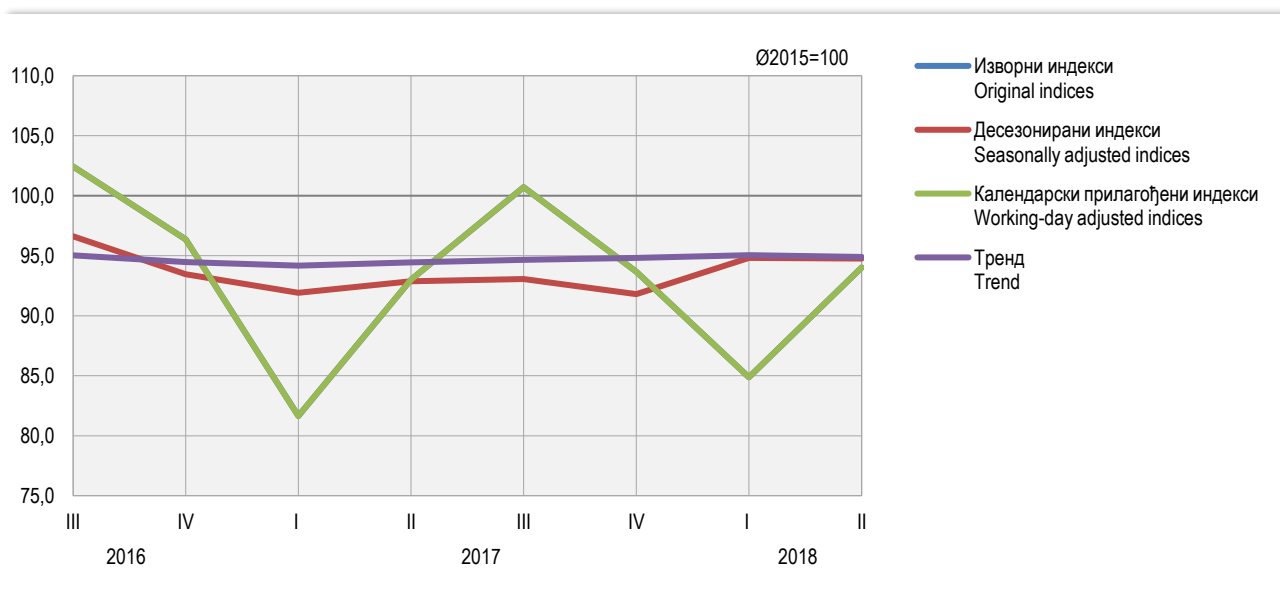

СПОЉНА ТРГОВИНА *EXTERNAL TRADE*



СПОЉНА ТРГОВИНА EXTERNAL TRADE

Укупан извоз Републике Српске у јуну 2018. године износио је 335 807 000 КМ, док је укупан увоз у истом мјесецу износио 452 597 000 КМ.

Извоз је у јуну 2018. године у односу на јун 2017. године повећан за 14,1%, а увоз је смањен за 7,3%.

У јуну 2018. године у односу на јун 2017. године, вриједност извезене робе у Хрватску већа је за 89,2%, Њемачку за 20,1%, Аустрију 18,2%, Италију за 14,3% и у Словенију за 10,2%, док је у Русију мања за 78,1%, и у Србију за 7,3%.

У истом мјесецу, вриједност робе увезене из Аустрије већа је за 43,0%, Њемачке за 9,9%, Италије за 8,0%, Словеније за 1,5% и Србије за 0,1%, док је из Русије мања за 53,3% и Хрватске за 1,2%.

Извор података за статистику спољне трговине је Јединствена царинска исправа о извозу и увозу робе. Садржај царинске исправе представља међународни стандард и одговара потребама различитих корисника података. За прикупљање и контролу исправности јединствених царинских исправа одговорна је Управа за индиректно опорезивање БиХ.

Републички завод за статистику преузима од Управе за индиректно опорезивање БиХ контролисане јединствене царинске исправе које су припремљене за аутоматску обраду података и статистички их обрађује у складу са методолошким препорукама Еуростата.

За потребе статистичког агрегираног приказивања и објављивања података о робној размијени са иностранством, користи се Класификација дјелатности, која је усклађена са европском NACE Rev. 2 класификацијом.

Мјесечни подаци текуће године су подложни промјенама до њиховог коначног годишњег објављивања.

Total export of Republika Srpska in June 2018 amounted to 335,807,000 KM, while import in the same month amounted to 452,597,000 KM.

Export in June 2018, compared to June 2017, was 14.1% higher, while import was 7.3% lower.

In June 2018, compared to June 2017, the value of goods exported to Croatia increased by 89.2%, to Germany by 20.1%, to Austria by 18.2%, to Italy by 14.3% and to Slovenia by 10.2%, while the value of goods exported to the Russian Federation decreased by 78.1%, and to Serbia by 7.3%.

In the same month, the value of goods imported from Austria increased by 43.0%, from Germany by 9.9%, from Italy by 8.0%, from Slovenia by 1.5% and from Serbia by 0.1%, while the value of goods imported from the Russian Federation decreased by 53.3% and from Croatia by 1.2%.

Source of data for external trade statistics is the Single Administrative Document on export and import of goods. The content of this document is an international standard and it is adjusted the needs of different users of data. The Indirect Taxation Authority is responsible for the collection and control of validity of single administrative documents.

The Republika Srpska Institute of Statistics takes over reviewed single administrative documents prepared for automatic data processing from the Indirect Taxation Authority, and performs further statistical analysis in accordance with the methodological recommendations of Eurostat.

For the purpose of aggregated statistical presentation and publishing of data on external trade, the Classification of Activities, which is harmonised with the NACE rev. 2 Statistical Classification of Economic Activities in the European Community, is used.

Monthly data for the current year are prone to changes until the moment of their final annual publishing.

8.1. Биланс робне размијене са иностранством External trade balance

	Вриједност, хиљ. КМ Value, thous. KM		Салдо робне размијене, хиљ. КМ Balance of trade, thous. KM	Покривеност увоза извозом, % Coverage of import with export, %
	извоз export	увоз import		
2013	2 604 090	4 557 635	-1 953 545	57,1
2014	2 692 013	4 946 061	-2 254 048	54,4
2015	2 613 924	4 369 179	-1 755 255	59,8
2016	2 869 101	4 426 945	-1 557 844	64,8
2017 ¹⁾	3 476 093	4 899 081	-1 422 988	71,0
2017 ¹⁾				
јун / Jun	294 227	488 128	-193 901	60,3
јул / Jul	307 771	428 539	-120 769	71,8
авг / Aug	272 641	385 929	-113 289	70,6
сеп / Sep	323 353	445 444	-122 092	72,6
окт / Oct	316 606	449 634	-133 028	70,4
нов / Nov	331 734	481 408	-149 675	68,9
дец / Dec	291 356	376 291	-84 935	77,4
2018				
јан / Jan	291 761	288 441	3 320	101,2
феб / Feb	292 952	399 049	-106 097	73,4
мар / Mar	298 528	497 268	-198 741	60,0
апр / Apr	295 381	391 869	-96 489	75,4
мај / May	310 851	478 282	-167 431	65,0
јун / Jun	335 807	452 597	-116 790	74,2

¹⁾ Коначни подаци за 2017. / Final data for 2017

Графикон 12. Извоз и увоз
Graph 12. Export and import

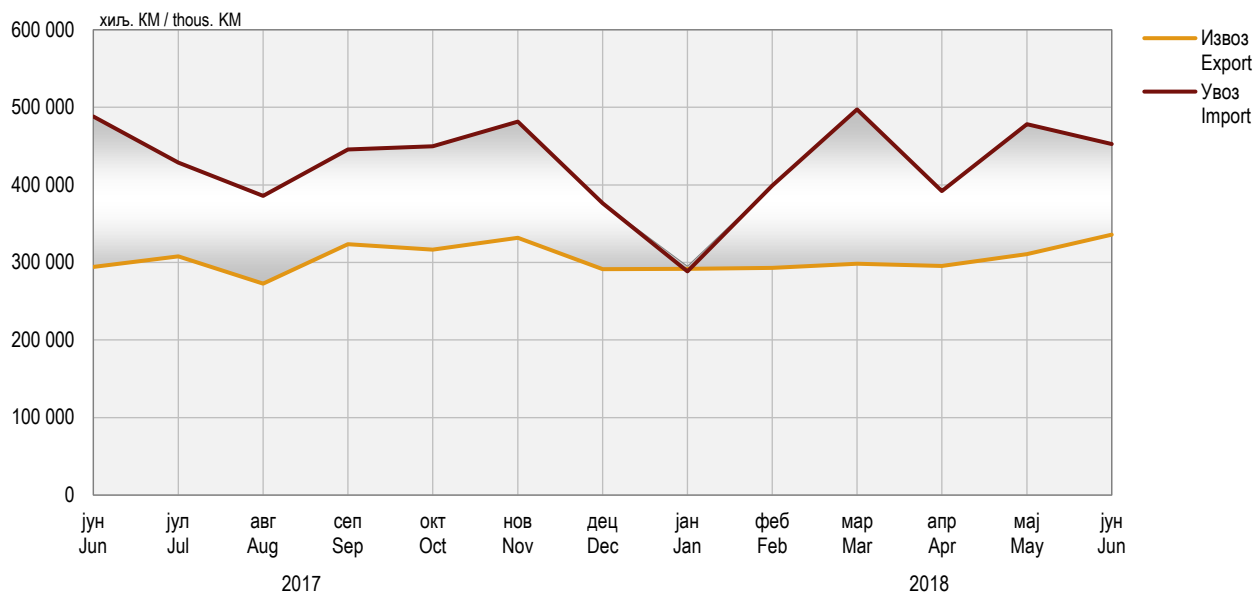

8.2. Вриједност извоза и индекси према подручјима КД
Value of export and indices by section of activity classification

	хиљ. КМ / thous. KM								
	Укупно Total	Пољопривреда, шумарство и риболов Agriculture, forestry and fishing	Вађење руда и камена Mining and quarrying	Прерађивачка индустрија Manufacturing	Произ. и снабд. ел. енергијом, гасом, паром и климатиз. Electricity, gas, steam and air conditioning supply	Снабд. водом; каналлиз, управ. отпадом и дјел. санације жив. сред. Water supply; sewerage, waste management and remediation activities	Информација и комуникације Information and communication	Стручне, научне и техничке дјелатности Professional, scientific and technical activities	Остало и нераспоређено Other and unclassified
2013	2 604 090	100 345	71 008	2 130 882	171 925	128 248	1 673	8	2
2014	2 692 013	105 316	71 240	2 303 461	114 094	95 356	2 395	151	-
2015	2 613 924	122 036	55 278	2 304 518	60 763	69 526	1 803	0	1
2016	2 869 101	157 770	57 533	2 508 904	75 476	67 558	1 860	-	-
2017 ¹⁾	3 476 093	159 099	77 872	2 926 103	246 975	63 501	2 540	4	-
2017 ¹⁾									
јун / Jun	294 227	17 644	6 084	254 790	10 219	5 297	194	-	-
јул / Jul	307 771	15 454	5 937	260 714	21 026	4 467	173	-	-
авг / Aug	272 641	13 152	7 071	223 216	23 274	5 663	264	-	-
сеп / Sep	323 353	15 776	7 468	267 297	24 980	7 665	162	4	-
окт / Oct	316 606	14 216	7 086	263 850	24 985	6 140	328	-	-
нов / Nov	331 734	13 805	7 404	283 653	20 290	6 457	125	-	-
дец / Dec	291 356	11 019	6 423	245 405	23 630	4 813	67	-	-
2018									
јан / Jan	291 761	10 540	6 051	235 816	33 934	5 266	154	-	-
феб / Feb	292 952	7 130	5 442	253 912	21 907	4 429	132	-	-
мар / Mar	298 528	6 356	5 503	261 011	20 633	4 811	214	-	-
апр / Apr	295 381	7 033	5 708	250 988	27 816	3 649	186	-	-
мај / May	310 851	9 852	6 048	273 239	15 047	6 541	125	-	-
јун / Jun	335 807	12 577	6 025	289 332	22 598	5 143	133	-	-

СПОЉНА ТРГОВИНА EXTERNAL TRADE

8.2. Вриједност извоза и индекси према подручјима КД Value of export and indices by section of activity classification (наставак/continued)

хилј. КМ / thous. КМ

	Укупно Total	Пољопривреда, шумарство и риболов Agriculture, forestry and fishing	Вађење руда и камена Mining and quarrying	Прерађивачка индустрија Manufacturing	Произ. и снабд. ел. енергијом, гасом, паром и климатиз. Electricity, gas, steam and air conditioning supply	Снабд. водом; канализ, управ. отпадом и дјел. санације жив. сред. Water supply; sewerage, waste management and remediation activities	Информација и комуникације Information and communication	Стручне, научне и техничке дјелатности Professional, scientific and technical activities	Остало и нераспоређено Other and unclassified
Индекси – исти период претходне године = 100 Indices – same period of the previous year = 100									
2013	109,7	115,7	73,8	104,8	360,2	118,7	91,6	1,0	-
2014	103,4	105,0	100,3	108,1	66,4	74,4	143,2	²⁾	-
2015	97,1	115,9	77,6	100,0	53,3	72,9	75,3	0,0	-
2016	109,8	129,3	104,1	108,9	124,2	97,2	103,2	-	-
2017 ¹⁾	121,2	100,8	135,4	116,6	327,2	94,0	136,6	-	-
2017 ¹⁾									
јун / Jun	118,1	129,4	129,1	114,6	355,1	97,4	122,7	-	-
јул / Jul	125,1	94,4	109,7	121,0	672,8	80,0	114,2	-	-
авг / Aug	118,5	82,2	126,8	114,4	278,6	115,5	303,7	-	-
сеп / Sep	121,8	109,1	131,1	118,1	197,7	125,5	115,8	-	-
окт / Oct	126,2	98,2	107,6	124,4	224,4	96,0	117,0	-	-
нов / Nov	123,8	96,3	124,7	123,3	219,9	79,1	52,8	-	-
дец / Dec	111,7	63,8	132,6	112,3	182,0	69,1	29,9	-	-
2018									
јан / Jan	128,4	121,1	97,5	124,1	178,8	171,9	62,6	-	-
феб / Feb	116,8	59,5	84,2	121,3	117,4	109,5	39,6	-	-
мар / Mar	99,1	47,6	87,3	102,2	106,3	74,8	108,6	-	-
апр / Apr	110,3	53,6	98,0	113,4	122,8	78,8	105,7	-	-
мај / May	106,7	90,8	108,0	108,9	79,7	135,4	45,9	-	-
јун / Jun	114,1	71,3	99,0	113,6	221,1	97,1	68,5	-	-

¹⁾ Коначни подаци за 2017. / Final data for 2017

²⁾ Индекс је већи од 999 / Index is higher than 999

8.3. Вриједност увоза и индекси према подручјима КД
Value of import and indices by section of activity classification

хиљ. КМ / thous. КМ

	Укупно Total	Пољопривреда, шумарство и риболов Agriculture, forestry and fishing	Вађење руда и камена Mining and quarrying	Прерађивачка индустрија Manufacturing	Произ. и снабд. ел. енергијом, гасом, паром и климатиз. Electricity, gas, steam and air conditioning supply	Снабд. водом; канализ, управ. отпадом и дјел. санације жив. сред. Water supply; sewerage, waste management and remediation activities	Информација и комуникације Information and communication	Стручне, научне и техничке дјелатности Professional, scientific and technical activities	Остало и нераспоређено Other and unclassified
2013	4 557 635	207 477	1 225 881	3 074 468	13 497	18 536	16 262	1 415	98
2014	4 946 061	220 662	1 066 122	3 599 918	35 558	6 385	16 541	811	64
2015	4 369 179	236 729	681 188	3 408 818	20 208	3 197	18 090	902	46
2016	4 426 945	249 221	575 883	3 547 887	31 126	2 118	19 054	1 630	25
2017 ¹⁾	4 899 081	244 659	680 734	3 897 030	54 298	5 042	16 869	436	13
2017 ¹⁾									
јун / Jun	488 128	20 417	105 577	354 034	6 531	131	1 417	22	-
јул / Jul	428 539	16 961	62 225	344 716	3 266	281	1 090	1	-
авг / Aug	385 929	18 127	46 049	317 923	1 703	322	1 789	14	2
сеп / Sep	445 444	20 356	60 756	360 462	1 378	796	1 480	216	1
окт / Oct	449 634	21 074	78 952	345 093	2 650	457	1 379	27	1
нов / Nov	481 408	20 042	104 089	346 725	8 126	585	1 794	42	4
дец / Dec	376 291	18 933	11 643	340 440	3 381	282	1 611	1	-
2018									
јан / Jan	288 441	19 815	5 979	258 858	2 243	205	1 317	23	-
феб / Feb	399 049	20 623	52 682	317 657	6 362	244	1 479	1	1
мар / Mar	497 268	20 300	106 785	366 821	1 403	537	1 387	24	11
апр / Apr	391 869	17 750	22 196	349 804	748	199	1 171	1	-
мај / May	478 282	15 703	105 122	354 257	1 445	412	1 311	31	0
јун / Jun	452 597	16 002	50 895	380 976	2 822	266	1 516	0	119
Индекси – исти период претходне године = 100 Indices – same period of the previous year = 100									
2013	101,6	99,1	101,2	102,6	34,6	195,7	86,5	49,5	252,3
2014	108,5	106,4	87,0	117,1	263,4	34,4	101,7	57,3	64,8
2015	88,3	107,3	63,9	94,7	56,8	50,1	109,4	111,3	71,9
2016	101,3	105,3	84,5	104,1	154,0	66,2	105,3	180,7	55,7
2017 ¹⁾	110,7	98,2	118,2	109,8	174,4	238,1	88,5	26,8	51,3
2017 ¹⁾									
јун / Jun	118,1	108,2	136,8	113,0	331,6	109,3	84,0	45,2	-
јул / Jul	111,5	89,9	115,8	111,6	258,3	155,8	78,8	13,0	-
авг / Aug	108,0	98,0	81,7	114,6	50,9	420,9	102,0	97,7	-
сеп / Sep	117,1	87,6	188,9	113,6	24,7	738,2	83,7	²⁾	114,4
окт / Oct	120,0	106,7	311,8	106,8	51,6	763,4	96,6	77,1	93,0
нов / Nov	116,5	84,0	155,4	109,0	338,8	131,8	129,5	104,5	30,8
дец / Dec	82,7	78,9	13,1	101,7	91,6	150,5	51,5	4,6	-
2018									
јан / Jan	117,6	128,0	35,0	126,0	36,8	218,8	117,4	107,2	-
феб / Feb	107,0	84,3	88,0	112,6	143,0	35,5	112,4	72,9	44,0
мар / Mar	126,3	77,4	⁴⁾	103,2	25,5	174,2	104,2	49,7	-
апр / Apr	89,3	84,8	24,8	108,8	14,2	40,2	93,9	8,1	-
мај / May	121,7	72,5	262,7	109,6	24,3	68,0	101,4	101,7	8,1
јун / Jun	92,7	78,4	48,2	107,6	43,2	203,0	107,0	0,6	-

¹⁾ Коначни подаци за 2017. / Final data for 2017

²⁾ Индекс је већи од 999 / Index is higher than 999

СПОЉНА ТРГОВИНА EXTERNAL TRADE

8.4. Извоз по земљама најважнијим партнерима

Export by main partner country

хиљ. КМ / thous. KM

	Укупно Total	Аустрија Austria	Италија Italy	Њемачка Germany	Русија Russian Federation	Словенија Slovenia	Србија Serbia	Хрватска Croatia	Остале земље Other countries
2013	2 604 090	213 769	413 354	263 328	4 915	233 285	414 095	324 049	737 295
2014	2 692 013	212 166	492 792	251 181	9 924	236 902	400 165	278 421	810 462
2015	2 613 924	220 977	477 619	276 714	22 664	254 366	342 399	229 175	790 008
2016	2 869 101	219 069	499 128	301 350	26 823	279 864	358 869	253 976	930 021
2017 ¹⁾	3 476 093	253 601	530 237	299 198	46 489	344 310	431 052	464 073	1 107 132
2017 ¹⁾									
јун / Jun	294 227	22 752	50 215	25 381	5 438	30 691	44 207	23 697	91 846
јул / Jul	307 771	21 926	52 053	25 846	2 839	32 178	42 682	41 498	88 749
авг / Aug	272 641	22 605	30 624	22 116	1 571	27 555	36 346	43 680	88 143
сеп / Sep	323 353	21 575	49 800	30 827	2 725	30 972	41 104	46 787	99 561
окт / Oct	316 606	24 391	43 256	28 129	2 729	32 217	36 838	45 321	103 726
нов / Nov	331 734	23 463	45 486	26 503	4 538	34 591	40 871	44 645	111 637
дец / Dec	291 356	16 719	38 739	23 558	3 738	28 025	39 533	38 565	102 479
2018									
јан / Jan	291 761	19 084	39 496	26 279	5 199	29 241	31 834	44 121	96 507
феб / Feb	292 952	22 155	43 241	25 775	1 439	31 486	34 058	35 614	99 184
мар / Mar	298 528	22 334	45 584	26 960	1 286	34 131	36 092	33 484	98 658
апр / Apr	295 381	24 619	44 253	27 688	1 136	30 702	32 648	41 246	93 090
мај / May	310 851	23 326	49 648	25 350	1 389	35 202	41 002	37 190	97 745
јун / Jun	335 807	26 887	57 383	30 472	1 189	33 812	40 971	44 833	100 259
Индекси – исти период претходне године = 100 Indices – same period of the previous year = 100									
2013	109,7	94,8	108,6	133,6	117,9	118,9	111,6	101,2	108,4
2014	103,4	99,3	119,2	95,4	201,9	101,6	96,6	85,9	109,9
2015	97,1	104,2	96,9	110,2	228,4	107,4	85,6	82,3	97,5
2016	109,8	99,1	104,5	108,9	118,3	110,0	104,8	110,8	117,7
2017 ¹⁾	121,2	115,8	106,2	99,3	173,3	123,0	120,1	182,7	119,0
2017 ¹⁾									
јун / Jun	118,1	115,8	114,8	100,2	278,4	117,3	140,6	94,5	121,4
јул / Jul	125,1	132,8	118,7	99,1	229,9	139,0	130,6	175,0	112,5
авг / Aug	118,5	125,7	104,4	94,5	381,2	129,7	118,6	176,5	107,3
сеп / Sep	121,8	97,0	113,8	136,0	²⁾	113,7	105,3	205,4	113,8
окт / Oct	126,2	124,7	103,6	125,6	²⁾	126,2	102,2	229,2	121,1
нов / Nov	123,8	113,5	100,9	112,3	187,9	126,5	132,4	219,8	114,3
дец / Dec	111,7	102,7	92,5	105,5	94,2	118,3	112,3	145,7	112,6
2018									
јан / Jan	128,4	134,0	109,3	110,5	131,6	130,9	157,0	120,8	137,8
феб / Feb	116,8	119,5	100,3	122,0	23,5	138,8	152,5	101,8	121,1
мар / Mar	99,1	101,7	93,5	113,3	23,5	115,0	94,3	92,5	101,6
апр / Apr	110,3	112,6	105,8	121,5	29,7	120,5	96,3	120,4	111,0
мај / May	106,7	99,0	98,8	100,0	39,2	126,1	118,1	98,1	111,0
јун / Jun	114,1	118,2	114,3	120,1	21,9	110,2	92,7	189,2	109,2

¹⁾ Коначни подаци за 2017. / Final data for 2017

²⁾ Индекс је већи од 999 / Index is higher than 999

Графикон 13. Земље најважнији партнери у извозу, јун 2018.

Graph 13. Export by main partner country, June 2018

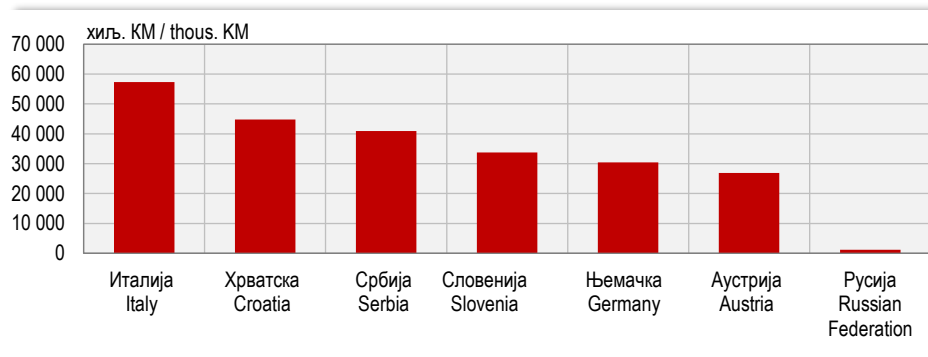

8.5. Увоз по земљама најважнијим партнерима
Import by main partner country

хиљ. КМ / thous. КМ

	Укупно Total	Аустрија Austria	Италија Italy	Њемачка Germany	Русија Russian Federation	Словенија Slovenia	Србија Serbia	Хрватска Croatia	Остале земље Other countries
2013	4 557 635	122 058	444 571	286 109	1 222 278	192 686	764 879	190 719	1 334 336
2014	4 946 061	119 866	497 981	334 424	1 063 353	207 887	792 584	198 275	1 731 692
2015	4 369 179	135 417	535 162	338 912	687 052	215 661	763 299	191 797	1 501 879
2016	4 426 945	128 053	545 241	352 678	577 290	240 678	804 067	206 502	1 572 536
2017 ¹⁾	4 899 081	163 896	561 966	394 631	680 215	277 055	844 998	218 822	1 757 499
2017 ¹⁾									
јун / Jun	488 128	15 823	51 058	35 409	104 720	25 951	75 755	19 778	159 633
јул / Jul	428 539	14 047	56 779	37 089	61 599	24 972	67 160	16 744	150 150
авг / Aug	385 929	14 712	29 646	32 376	49 015	20 624	82 610	15 686	141 260
сеп / Sep	445 444	14 194	47 913	37 130	64 221	26 083	81 124	20 892	153 887
окт / Oct	449 634	13 297	48 319	35 160	79 148	27 235	74 685	23 413	148 377
нов / Nov	481 408	14 938	55 137	33 804	104 161	23 860	72 966	20 920	155 621
дец / Dec	376 291	12 728	51 254	36 505	9 883	21 139	70 998	18 596	155 187
2018									
јан / Jan	288 441	9 346	34 833	24 044	4 531	19 171	48 904	13 575	134 037
феб / Feb	399 049	15 077	45 179	36 733	51 266	19 592	63 047	16 108	152 047
мар / Mar	497 268	15 066	54 205	39 624	107 743	26 067	77 719	22 303	154 542
апр / Apr	391 869	17 793	44 264	39 929	22 571	23 034	74 063	20 051	150 164
мај / May	478 282	18 446	50 969	37 243	102 818	23 307	75 185	19 968	150 346
јун / Jun	452 597	22 629	55 125	38 902	48 906	26 332	75 830	19 542	165 331
Индекси – исти период претходне године = 100 Indices – same period of the previous year = 100									
2013	101,6	94,1	108,0	105,8	104,9	95,1	99,3	79,0	102,9
2014	108,5	98,2	112,0	116,9	87,0	107,9	103,6	104,0	129,8
2015	88,3	113,0	107,5	101,3	64,6	103,7	96,3	96,7	86,7
2016	101,3	94,6	101,9	104,1	84,0	111,6	105,3	107,7	104,7
2017 ¹⁾	110,7	128,0	103,1	111,9	117,8	115,1	105,1	106,0	111,8
2017 ¹⁾									
јун / Jun	118,1	143,9	100,8	114,9	135,0	110,8	115,1	113,4	116,9
јул / Jul	111,5	136,8	112,6	113,8	112,2	114,6	100,9	99,7	114,6
авг / Aug	108,0	156,1	97,8	121,6	87,1	127,5	115,7	88,4	109,1
сеп / Sep	117,1	117,2	102,5	119,5	201,5	120,6	112,2	115,4	105,1
окт / Oct	120,0	114,2	95,8	101,2	329,8	129,1	95,6	135,0	108,0
нов / Nov	116,5	122,4	113,5	118,2	157,0	116,3	99,8	111,7	107,2
дец / Dec	82,7	102,7	105,5	110,1	11,3	84,2	96,9	93,4	100,4
2018									
јан / Jan	117,6	109,6	104,9	124,2	28,0	105,6	131,3	123,8	131,8
феб / Feb	107,0	123,1	107,6	136,0	87,4	99,7	104,5	92,8	112,1
мар / Mar	126,3	83,8	104,6	107,3	²⁾	100,5	99,7	107,6	97,2
апр / Apr	89,3	145,3	94,3	127,1	25,0	106,0	102,5	114,1	102,7
мај / May	121,7	140,0	106,5	114,8	265,8	107,2	104,5	123,6	99,7
јун / Jun	92,7	143,0	108,0	109,9	46,7	101,5	100,1	98,8	103,6

¹⁾ Коначни подаци за 2017. / Final data for 2017

Графикон 14. Земље најважнији партнери у увозу, јун 2018.
Graph 14. Import by main partner country, June 2018

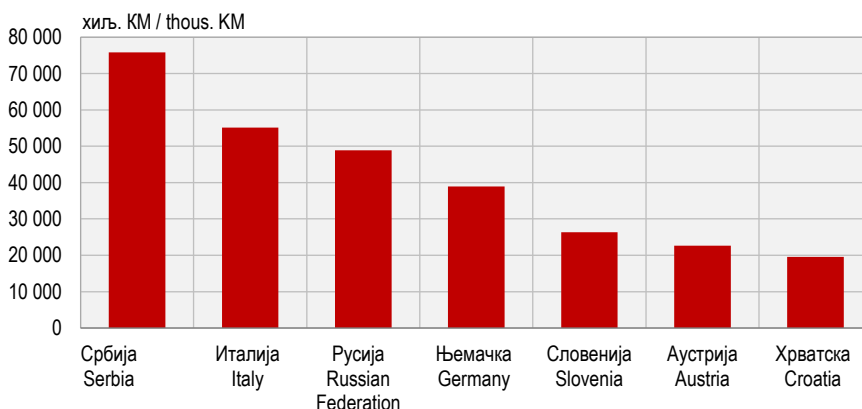

...

ДИСТРИБУТИВНА ТРГОВИНА
DISTRIBUTIVE TRADE

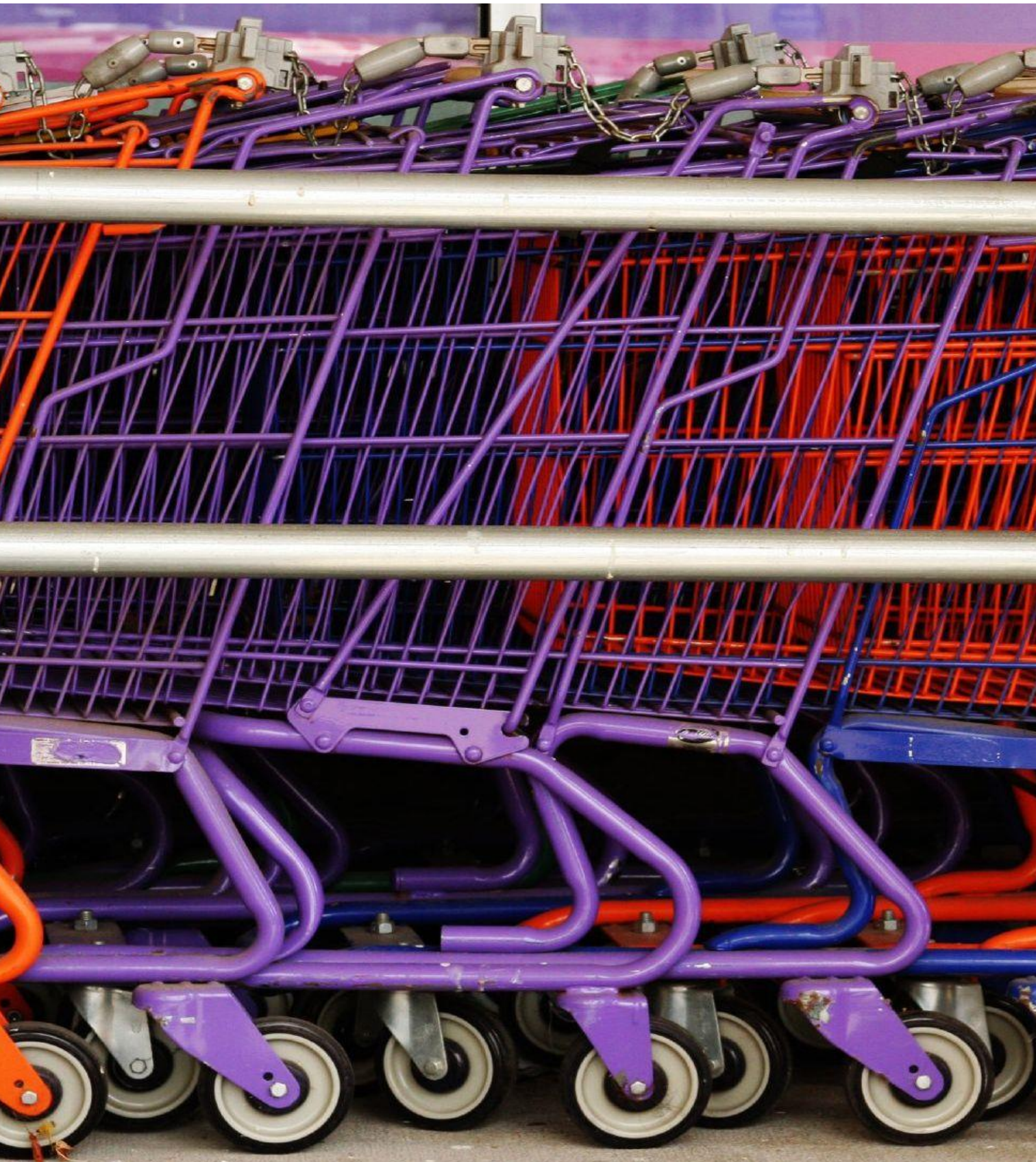

Укупан промет у трговини на мало у јуну 2018. године у односу на просјек 2017. године већи је за 9,4%.

Промет у трговини на мало у неспецијализованим продавницама у јуну 2018. године у односу на просјек 2017. године већи је 9,7 %, у трговини на мало у специјализованим продавницама у истом периоду већи је за 1,4%, а у трговини на мало моторним горивима и мазивима већи је за 10,1%.

Подаци дати у овом Прегледу добијени су на основу Мјесечног извјештаја трговине на мало (TRG-1).

Методологија за истраживање заснива се на Уредби о краткорочним статистикама ЕУ-а бр. 1165/98.

Истраживањем су обухваћена предузећа из Статистичког пословног регистра у области 47 Класификације дјелатности и предузећа која су регистрована у другим дјелатностима, а обављају и дјелатност трговине на мало.

Промет је вриједност продатих роба и обављених услуга у току мјесеца, без обзира на то да ли су наплаћене или не. У промет није укључен порез на додатну вриједност (ПДВ).

Од јануара 2013. године, статистички подаци о промету трговине на мало, обрађују и исказују према Класификацији дјелатности КДБих 2010 која садржајно и структурно у потпуности одговара ЕУ класификацији NACE Rev.2.

Total retail trade turnover in June 2018, compared to the 2017 average, was 9.4 % higher.

Turnover in retail trade in non-specialised stores in June 2018, compared to the 2017 average, was 9.7 % higher. During the same period, turnover in retail trade in specialised stores was 1.4% higher and in retail trade of motor fuels and lubricants 10.1% higher.

Data in this Review were obtained through the Monthly Report on Retail Trade (TRG-1).

Methodology for the survey is based on the EU Short-Term Statistics Regulation No.1165/98.

The survey covers all enterprises from the Statistical Business Register in the division 47 of the Classification of Economic Activities and enterprises registered within other activities which also perform retail trade activity.

Turnover refers to the value of goods sold and services performed during the month, regardless of whether those were paid for or not. Turnover does not include value added tax (VAT).

Starting from January 2013, data on turnover in retail trade have been collected, edited and published by section of activities in accordance with the Classification of Economic Activities KD BiH 2010, which is in its content and structure completely harmonised with EU Classification NACE Rev.2.

9.1. Индекси промета трговине на мало, у текућим цијенама Indices of turnover in retail trade, current prices

	Укупно Total	Трговина на мало Retail trade			
		у неспецијализованим продавницама in non-specialised stores	храном, пићем и дуванским производима у специјализованим продавницама of food, beverages and tobacco in specialised stores	моторним горивима у специјализованим продавницама of motor fuels in specialised stores	остала other
Претходна година = 100 Previous year = 100					
2013	120,3	118,6	116,7	114,7	131,0
2014	91,5	86,6	107,1	88,1	97,8
2015	99,8	104,3	75,3	98,0	103,1
2016	108,5	115,5	112,3	98,7	111,0
2017	103,8	106,1	102,1	104,1	101,4
∅2015=100					
2017					
јун / Jun	105,4	104,3	114,7	109,4	101,5
јул / July	111,6	116,0	124,1	115,6	101,4
авг / Aug	118,9	123,5	129,4	121,7	109,8
сеп / Sep	104,8	107,6	98,5	102,9	104,8
окт / Oct	112,4	111,9	103,0	115,1	112,0
нов / Nov	102,0	104,5	93,3	102,1	100,8
дец / Dec	107,6	120,1	111,5	96,9	103,8
2018					
јан / Jan	105,0	118,0	98,6	96,4	101,8
феб / Feb	88,6	102,3	81,0	72,2	93,0
мар / Mar	110,2	123,9	104,4	91,3	116,8
апр / Apr	132,3	142,0	123,0	114,7	142,3
мај / May	128,2	139,7	121,1	116,8	129,7
јун / Jun	123,2	134,5	116,3	113,1	123,5

ДИСТРИБУТИВНА ТРГОВИНА DISTRIBUTIVE TRADE

Графикон 15. Индекси промета у трговини на мало, Ø2017 = 100

Graph 15. Indices of turnover in retail trade, Ø2017 = 100

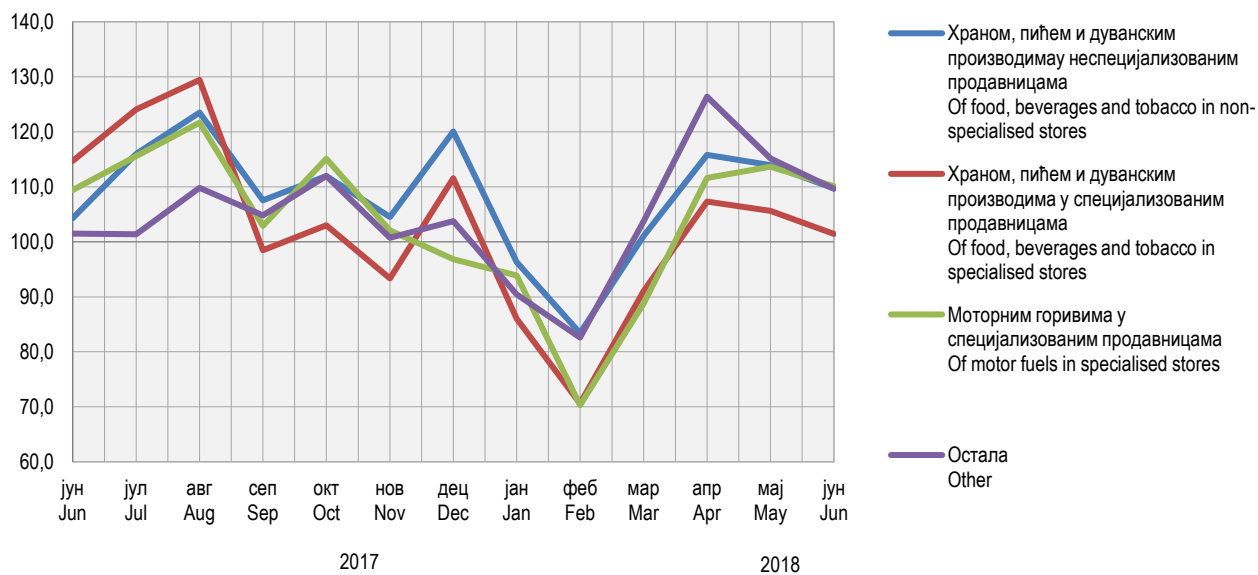

УГОСТИТЕЛСТВО
HOTELS AND RESTAURANTS



УГОСТИТЕЉСТВО HOTELS AND RESTAURANTS

Промет у Републици Српској у првом тромјесечју 2018. године у односу на исти период претходне године већи је за 30,9%, у односу на четврто тромјесечје 2017. године већи је за 33,4%, у односу на просјек 2017. године већи је за 27,1%, а у односу на просјек 2010. године већи је за 88,6%.

Подаци су добијени на основу Тромјесечног извјештаја услужних дјелатности (К КПС УСЛ-1) који се од 2015. године спроводи методом узорка. Методологија за истраживање заснива се на Уредби о краткорочним статистикама ЕУ-а бр. 1165/98. Истраживањем су обухваћена предузећа из Статистичког пословног регистра у области 55 и 56 Класификације дјелатности и предузећа која су регистрована у другим дјелатностима, а обављају и дјелатност угоститељства.

Промет је вриједност продатих роба и обављених услуга у току тромјесечја, без обзира на то да ли су наплаћене или не. У промет није укључен порез на додатну вриједност (ПДВ).

Подацима нису обухваћени предузетници.

Turnover in Republika Srpska in the 1st quarter of 2018, compared to the same period of the previous year, was 30.9% higher, while compared to the 4th quarter of 2017 it was 33.4% higher. Compared to the 2017 average, turnover was 27.1% higher and compared to the 2010 average it was 88.6% higher.

Data were obtained through the Quarterly report on service activities (K KPS USL-1), which has been carried out using the sample method since 2015. Survey methodology is based on the Short-term statistics Regulation EU No.1165/98. The survey covers enterprises from the Statistical Business Register, in the divisions 55 and 56 of the Classification of Economic Activities, as well as enterprises registered in other activities which perform catering activity.

Turnover is value of goods sold and services performed during a quarter, regardless of these being paid for or not. Turnover does not include Value Added Tax (VAT).

Entrepreneurs are not covered by the data.

10.1. Индекси промета по областима

Turnover indices by division

	Укупно Total	55 Смјештај 55 Accommodation	56 Дјелатности припреме и послуживања хране и пића 56 Food and beverage service activities
Исти период претходне године = 100 Same period of the previous year = 100			
2013	121,8	106,7	143,6
2014	103,1	92,1	115,0
2015	109,0	109,9	108,3
2016	93,0	101,2	85,8
2017	113,5	115,6	111,3
2016			
II	96,9	105,1	89,6
III	91,9	117,2	76,6
IV	95,7	104,8	88,8
2017			
I	118,0	117,2	119,1
II	108,4	106,4	110,5
III	118,3	120,0	116,6
IV	109,1	119,1	100,2
2018			
I	130,9	143,2	114,8

ТУРИЗАМ
TOURISM



У јуну 2018. године остварено је 36 781 долазака туриста, што је у односу на мај 2018. године мање за 4,3%, и 81 293 ноћења туриста, што је у односу на мај 2018. године мање за 5,3%.

Број долазака туриста у јуну 2018. године у односу на исти мјесец претходне године већи је за 6,2%, а број ноћења већи је за 9,5%.

У јуну 2018. године Република Српска је располагала са 10 870 сталних лежаја.

Подаци у овом Прегледу прикупљени су Мјесечним извјештајем о туристима и ноћењима (ТУ–11), којег достављају угоститељска и друга предузећа, пословни субјекти и организације које пружају услуге смјештаја гостима.

Извори података за састављање извјештаја ТУ–11 су књиге гостију, које воде објекти који пружају услуге смјештаја гостима. Подацима је обухваћен број долазака и остварени број ноћења туриста, а не број туриста.

Туристом се сматра свако лице које путује у неко мјесто изван свог пребивалишта и проведе најмање једну ноћ у угоститељском или неком другом објекту за смјештај гостију, а мотиви боравка могу бити: одмор, послови (конгреси, сајмови и изложбе, мисије међународних организација и сл.), здравље, учествовање у спортским догађајима и сл.

Од јануара 2013. године, објекти за смјештај у бањским мјестима у којима особе бораве ради медицинске рехабилитације, приказују доласке и ноћења само за особе које саме носе накнаду за тај боравак. За период од 2008. до 2012. године, извршен је прерачун података.

There were 36,781 tourist arrivals in June 2018, which was 4.3% lower compared to the number of tourist arrivals realised in May 2018, and 81,293 nights, which was 5.3% lower compared to May 2018.

Number of tourist arrivals in June 2018 was 6.2% higher when compared to the same month of the previous year, while number of tourist nights was 9.5% higher.

In June 2018, Republika Srpska had the capacity of 10,870 permanent beds.

Data in this Review were obtained through the Monthly report on tourists and nights (TU–11), provided by hotel and restaurant enterprises and other enterprises, business entities and organisations that provide services of guests' accommodation.

Guest books maintained by establishments that provide services of guests' accommodation are the main source of data for the report TU–11. These data cover number of tourist arrivals and nights, but not number of tourists.

A tourist is any person travelling to a place other than that of his/her usual place of residence and spending at least one night in a hotel and restaurant establishment or some other accommodation establishment, and whose main purpose of visit may be one of the following: holiday, business (congresses, fairs and expositions, missions of international organisations etc.), health, participation in sports events, etc.

Since January 2013, facilities for accommodation in spa resorts, where people stay for medical rehabilitation, only present arrivals and nights for persons who pay for the stay themselves. For the period from 2008 until 2012, data were recalculated.

11.1. Доласци и ноћења туриста и индекси *Tourist arrivals and nights and indices*

	Доласци туриста <i>Tourist arrivals</i>			Ноћења туриста <i>Tourist nights</i>		
	укупно <i>total</i>	домаћи <i>domestic</i>	страни <i>foreign</i>	укупно <i>total</i>	домаћи <i>domestic</i>	страни <i>foreign</i>
2013	253 653	140 886	112 767	629 663	355 727	273 936
2014	260 160	141 898	118 262	598 668	323 002	275 666
2015	294 781	158 571	136 210	686 944	366 761	320 183
2016	323 908	166 063	157 845	740 601	379 136	361 465
2017	344 659	168 293	176 366	794 543	390 647	403 896
2017						
јун / <i>Jun</i>	34 633	16 293	18 340	74 220	38 588	35 632
јул / <i>Jul</i>	33 143	13 853	19 290	74 110	38 848	35 262
авг / <i>Aug</i>	33 947	14 030	19 917	80 600	40 265	40 335
сеп / <i>Sep</i>	32 188	14 934	17 254	69 459	37 358	32 101
окт / <i>Oct</i>	30 927	14 950	15 977	74 207	35 676	38 531
нов / <i>Nov</i>	25 205	14 220	10 985	59 160	28 833	30 327
дец / <i>Dec</i>	30 354	17 390	12 964	62 947	33 613	29 334
2018						
јан / <i>Jan</i>	23 102	10 546	12 556	65 251	26 261	38 990
феб / <i>Feb</i>	25 352	11 632	13 720	74 087	25 898	48 189
мар / <i>Mar</i>	28 022	14 973	13 049	71 123	31 621	39 502
апр / <i>Apr</i>	30 164	14 512	15 652	69 624	33 283	36 341
мај / <i>May</i>	38 420	18 706	19 714	85 882	48 535	37 347
јун / <i>Jun</i>	36 781	17 055	19 726	81 293	46 568	34 725

11.1. Доласци и ноћења туриста и индекси

Tourist arrivals and nights and indices

(наставак/continued)

	Доласци туриста <i>Tourist arrivals</i>			Ноћења туриста <i>Tourist nights</i>		
	укупно <i>total</i>	домаћи <i>domestic</i>	страни <i>foreign</i>	укупно <i>total</i>	домаћи <i>domestic</i>	страни <i>foreign</i>
Индекси – исти период претходне године = 100 <i>Indices – same period of the previous year = 100</i>						
2013	106,3	103,1	110,6	106,5	102,7	111,9
2014	102,6	100,7	104,9	95,1	90,8	100,6
2015	113,3	111,7	115,2	114,7	113,5	116,1
2016	109,9	104,7	115,9	107,8	103,4	112,9
2017	106,4	101,3	111,7	107,3	103,0	111,7
2017						
јун / Jun	107,1	100,0	114,2	109,5	99,2	123,3
јул / Jul	108,0	106,3	109,2	109,0	110,2	107,6
авг / Aug	112,7	107,6	116,6	109,1	106,3	112,1
сеп / Sep	111,4	99,8	123,9	109,3	98,6	125,1
окт / Oct	111,4	103,6	119,8	113,1	107,3	119,0
нов / Nov	111,4	110,5	112,5	113,4	114,3	112,6
дец / Dec	118,7	111,1	130,5	122,1	118,0	127,2
2018						
јан / Jan	117,1	112,5	121,2	122,2	130,8	117,0
феб / Feb	113,7	104,6	122,8	125,2	116,1	130,6
мар / Mar	118,3	118,4	118,3	119,7	127,1	114,3
апр / Apr	119,3	109,4	130,4	126,5	116,2	137,7
мај / May	115,5	115,5	115,5	118,0	116,8	119,6
јун / Jun	106,2	104,7	107,6	109,5	120,7	97,5

Графикон 16. Индекси ноћења туриста, укупно

Graph 16. Tourist night indices, total

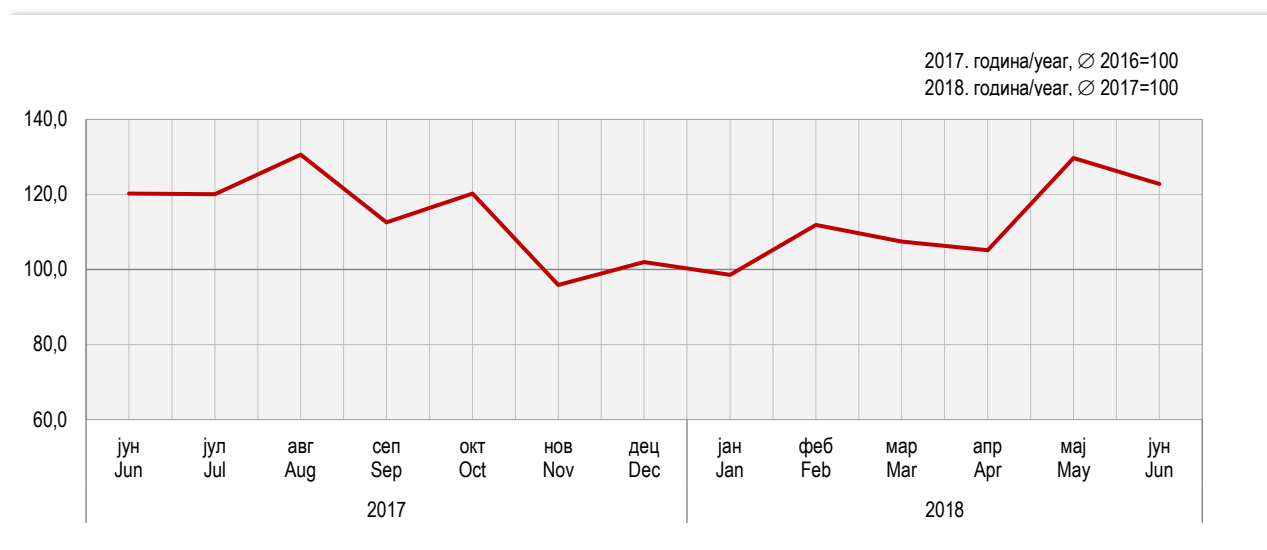

...

САОБРАЋАЈ И БЕЗЕ
TRANSPORT AND COMMUNICATIONS



Количина робе превезене у првом тромјесечју 2017. године у односу на исти период претходне године биљежи раст од 2,1%. У истом периоду, пређени пут теретних возила већи је за 1,5%, а обим рада, исказан у тонским километрима, већи је за 1,0%.

Број превезених путника у друмском саобраћају мањи је за 4,0%. Пређени километри аутобуса су непромијењени, а обим рада, исказан у путничким километрима, мањи је за 3,9%.

У градско-приградском саобраћају, у периоду јануар-март 2018. године у односу на исти период претходне године, укупни пређени пут аутобуса мањи је за 5,8%, а број превезених путника мањи је за 9,5%.

У жељезничком саобраћају, у првом тромјесечју 2018. године, обим превезене робе већи је за 4,1% у односу на исти период претходне године, а обим рада мјерен оствареним тонским километрима већи је за 1,8%. Превезено је 7,1% више путника, а број остварених путничких километара већи је за 16,2%.

Промет путника на аеродромима Републике Српске у првом тромјесечју 2018. године биљежи пад у односу на исти период претходне године. Број летова страних авиона био је мањи за 34,0%, док је број летова домаћих авиона био већи за 5,6%. Број превезених путника страним авионима мањи је за 48,0%.

У првом тромјесечју 2018. године, број писмоносних пошиљки у односу на исти период прошле године био је већи за 4,1%, а број пакетских пошиљки мањи за 2,9%. Број телеграма био је мањи за 0,7%.

Подаци о превозу робе и путника прикупљају се Тромјесечним извјештајем о друмском превозу робе и путничком и градском саобраћају (СА/Т-11) од предузећа која се баве превозом робе и путника у унутрашњем и међународном превозу.

Није обухваћен превоз робе и путника који предузећа, својим превозним средствима, обављају за сопствене потребе.

Подаци о превезеним путницима и роби у жељезничком саобраћају добијени су на основу Тромјесечног извјештаја жељезничког саобраћаја (СЖ/Т-11) који доставља "Жељезнице Републике Српске", А.Д.

Подаци о поштанском саобраћају добијени су на основу Тромјесечног извјештаја ППТ промета (ППТ/Т-11) које доставља "Предузеће за поштански саобраћај Републике Српске", А.Д.

Подаци о промету на аеродромима Републике Српске добијени су на основу Тромјесечног извјештаја о промету на аеродромима (СВ/Т-21) које доставља "Аеродроми Републике Српске".

Amount of transported goods in the first quarter of 2018, compared to the same period of the previous year, increased by 2.1%. During the same period, kilometres covered by freight road vehicles were 1.5% higher, while amount of work measured by tonne kilometres was 1.0% higher.

Within the road passenger transport activities, number of transported passengers was 4.0% lower. Bus kilometres covered remained unchanged, while amount of work measured by passenger kilometres was 3.9% lower.

In municipal transport, in the period January-March 2018, compared to the same period of the previous year, bus-kilometres covered were 5.8% lower and number of passengers carried was 9.5% lower.

In railway transport, in the first quarter of 2018, amount of transported goods increased by 4.1% in comparison with the same period of the previous year, while amount of work measured by tonne kilometres increased by 1.8%. Number of transported passengers in railway transport increased by 7.1%, while realised passenger kilometres increased by 16.2%.

An increase was recorded in traffic at airports of Republika Srpska in the first quarter of 2018 in comparison with the same period of the previous year. Number of international aircraft flights was 34.0% lower, while number of domestic aircraft flights increased by 5.6%. Number of passengers transported by international aircrafts was 48.0% lower.

Compared to the same period of the previous year, volume of postal activities in the first quarter of 2018 increased by 4.1% for letter-post items, and decreased by 2.9% for parcel mail. Number of telegrams decreased by 0.7%.

The goods and passenger transport data were obtained through the Quarterly report on goods transport and road and municipal passenger transport (SA/T-11), submitted by enterprises performing transport of goods and passengers in domestic and international transport.

Transport of goods and passengers performed by enterprises for their own needs using their own vehicles is not included.

Data on transported passengers and goods in railway transport were obtained through the Quarterly report on railway transport (SŽ/T-11) submitted by the enterprise "Željeznice Republike Srpske", JSC.

Data on postal activities were obtained through the Quarterly report on postal traffic (PTT/T-11), submitted by the enterprise "Preduzeće za poštanski saobraćaj Republike Srpske", JSC.

Data on traffic at airports of Republika Srpska were obtained through the Quarterly report on traffic at airports (SV/T-21), submitted by the enterprise "Aerodromi Republike Srpske".

САОБРАЋАЈ И ВЕЗЕ TRANSPORT AND COMMUNICATIONS

12.1. Превезени путници и путнички километри по гранама *Transported passengers and passenger kilometres by branch*

	Превезени путници <i>Transported passengers</i>				Путнички километри <i>Passenger kilometres</i>		
	жељезничким превозом, хиљ. <i>railway transport,</i> <i>thous.</i>	друмским превозом, хиљ. <i>road transport, thous.</i>	градским превозом, хиљ. <i>municipal transport,</i> <i>thous.</i>	ваздушним превозом <i>air transport</i>	жељезничким превозом, хиљ. <i>railway transport, thous.</i>	друмским превозом, мил. <i>road transport, mill.</i>	градским превозом <i>municipal transport</i>
2013	211	8 264	23 482	8 734	14 780	457	-
2014	173	9 133	22 248	27 734	12 332	432	-
2015	178	6 736	22 832	22 793	12 580	405	-
2016	160	5 648	22 820	21 697	11 300	373	-
2017	117	6 177	23 200	20 761	7 650	410	-
2016							
II	42	1 465	5 976	5 950	2 936	99	-
III	40	1 460	5 116	7 562	2 830	104	-
IV	38	1 423	6 209	4 465	2 700	96	-
2017							
I	28	1 348	5 781	3 478	1 860	88	-
II	29	1 498	5 937	6 019	1 850	102	-
III	31	1 670	5 263	7 185	1 850	117	-
IV	29	1 656	6 078	4 079	2 090	103	-
2018							
I	30	1 297	5 464	3 052	2 162	85	-
Индекси – исти период претходне године = 100 <i>Indices – same period of the previous year = 100</i>							
2013	65,7	99,6	96,4	136,5	65,2	81,2	-
2014	82,0	110,5	94,5	317,5	83,4	94,5	-
2015	102,9	73,8	108,0	82,2	102,1	93,8	-
2016	89,9	83,8	94,9	95,2	89,8	92,1	-
2017	73,1	109,4	101,7	95,7	67,7	109,9	-
2016							
II	91,3	87,8	100,1	90,7	90,7	92,5	-
III	83,3	100,9	85,6	103,5	82,9	97,2	-
IV	88,4	98,5	96,2	96,6	87,7	97,0	-
2017							
I	70,0	94,5	92,7	93,5	65,6	79,8	-
II	69,0	111,1	100,9	101,2	63,0	115,6	-
III	77,5	114,4	102,9	95,0	65,4	111,7	-
IV	75,0	116,4	97,9	91,4	77,4	107,7	-
2018							
I	107,1	96,0	94,2	87,3	116,2	96,1	-

12.2. Превезена роба и тонски километри по гранама
Transported goods and tonne kilometres by branch

	Превезна роба, хиљ. t <i>Transported goods, thous. t</i>			Тонски километри, мил. <i>Tonne kilometres, mill.</i>		
	жељезничким превозом <i>railway transport</i>	друмским превозом <i>road transport</i>	ваздушним превозом <i>air transport</i>	жељезничким превозом <i>railway transport</i>	друмским превозом <i>road transport</i>	ваздушним превозом <i>air transport</i>
2013	5 191	2 444	-	455	1 101	-
2014	5 009	2 665	-	428	1 223	-
2015	4 964	3 749	-	451	1 319	-
2016	4 416	3 520	-	374	1 342	-
2017	4 529	4 022	-	386	1 551	-
2016						
II	1 161	943	-	106	346	-
III	1 243	903	-	108	339	-
IV	1 151	964	-	88	373	-
2017						
I	1 013	779	-	79	349	-
II	1 157	979	-	104	400	-
III	1 237	1 091	-	106	379	-
IV	1 122	1 134	-	97	397	-
2018						
I	1 055	806	-	81	354	-
Индекси – исти период претходне године = 100 <i>Indices – same period of the previous year = 100</i>						
2013	96,6	118,5	-	99,6	113,9	-
2014	96,5	104,4	-	94,1	105,0	-
2015	99,1	140,7	-	105,4	107,8	-
2016	89	93,9	-	82,9	101,7	-
2017	102,6	114,3	-	103,2	115,6	-
2016						
II	90,5	76,8	-	90,4	100,6	-
III	91,4	95,3	-	84,4	91,1	-
IV	115,0	97,9	-	96,7	120,3	-
2017						
I	117,7	74,4	-	110,3	84,9	-
II	99,7	126,9	-	97,9	115,7	-
III	99,5	115,5	-	98,2	107,2	-
IV	97,5	113,3	-	110,0	100,0	-
2018						
I	104,1	103,5	-	102,5	101,4	-

12.3. Поштанске услуге
Postal activities

	Поштанске услуге <i>Postal activities</i>			Индекси – исти период претходне године = 100 <i>Indices – same period of the previous year = 100</i>		
	писмоносне пошиљке, хиљ. <i>letter mail, thous.</i>	пакетске пошиљке <i>parcel mail</i>	телеграми <i>telegrams</i>	писмоносне пошиљке <i>letter mail</i>	пакетске пошиљке <i>parcel mail</i>	телеграми <i>telegrams</i>
2013	20 705	74 917	8 075	102,4	167,6	79,2
2014	25 350	87 722	6 340	122,4	117,1	78,5
2015	25 101	41 507	9 171	99,0	47,3	144,7
2016	23 924	43 651	28 500	95,3	105,2	310,8
2017	23 288	40 980	17 132	97,3	93,9	60,1
2016						
II	6 250	10 556	7 315	97,7	116,2	346,5
III	5 700	10 277	7 462	94,8	101,1	337,2
IV	5 862	12 171	5 662	92,4	100,9	212,3
2017						
I	5 596	10 285	4 698	91,6	96,6	58,3
II	5 993	9 849	8 392	95,9	93,3	50,5
III	5 638	10 078	3 999	98,9	98,1	53,6
IV	6 061	10 768	4 741	103,4	88,5	83,7
2018						
I	5 825	9 990	4 666	104,1	97,1	99,3