



# ГРАДОВИ И ОПШТИНЕ РЕПУБЛИКЕ СРПСКЕ

CITIES AND MUNICIPALITIES  
OF REPUBLIKA SRPСКА

2017



РЕПУБЛИКА СРПСКА  
РЕПУБЛИЧКИ ЗАВОД ЗА СТАТИСТИКУ  
REPUBLIKA SRPSKA  
INSTITUTE OF STATISTICS

ISSN 2566-3658

БОСНА И ХЕРЦЕГОВИНА  
BOSNIA AND HERZEGOVINA

# Градови и општине Републике Српске

Cities and Municipalities  
of Republika Srpska

# 2017

Бања Лука, децембар 2017.  
Banja Luka, December 2017

ИЗДАЈЕ: Републички завод за статистику Републике Српске, Бања Лука, Вељка Млађеновића 12д

PUBLISHED BY: *Republika Srpska Institute of Statistics, Banja Luka, Veljka Mladenovića 12d*

ШТАМПА: „Off-set“, Тузла

PRINTED BY: „Off-set“, Tuzla

ОДГОВАРА: др Радмила Чичковић, директор Републичког завода за статистику

PERSON RESPONSIBLE: *Radmila Čičković, PhD, Director General of Republika Srpska Institute of Statistics*

ГЛАВНИ И ОДГОВОРНИ УРЕДНИК: др Радмила Чичковић

EDITOR IN CHIEF: *Radmila Čičković, PhD*

РЕДАКЦИОНИ ОДБОР: др Радмила Чичковић, Радосав Савановић, Славко Шобот, Јелена Ђокић, Богдана Радић, Владан Сибиновић, Александра Зец

EDITORIAL BOARD: *Radmila Čičković, PhD, Radosav Savanović, Slavko Šobot, Jelena Đokić, Bogdana Radić, Vladan Sibinović, Aleksandra Zec*

ПРИПРЕМА, ПРЕЛОМ, ФОТОГРАФИЈА НА КОРИЦАМА И КОРИЦЕ: Владан Сибиновић

PREPARATION, LAYOUT, PHOTOGRAPHY ON THE COVER AND COVER DESIGN: *Vladan Sibinović*

ПРЕВОД: Јелена Кандић

TRANSLATION: *Jelena Kandić*

ЛЕКТОР: Далибор Смиљић

LANGUAGE EDITING: *Dalibor Smiljić*

КАРТА: Републичка управа за геодетске и имовинско-правне послове

MAP: *Republic Administration for Geodetic and Property-Legal Affairs*

#### ПРИПРЕМА МАТЕРИЈАЛА / PREPARATION OF THE MATERIAL

##### 1. ОПШТИ ПОКАЗАТЕЉИ

GENERAL INDICATORS

више аутора

*several authors*

##### 2. ИЗБОРИ

ELECTIONS

Велимир Савић, Маја Кундачина

*Velimir Savić, Maja Kundačina*

##### 3. РЕГИСТАР ПОСЛОВНИХ СУБЈЕКТА

REGISTER OF BUSINESS ENTITIES

Наташа Теиновић

*Nataša Teinović*

##### 4. СТАНОВНИШТВО

POPULATION

др Дара Петковић Сесер, мр Рајко Врањеш, Деан Арежина, Драгана Мандић

*MSc Dara Petković Sesser, MSc Rajko Vranješ, Dean Arežina, Dragana Mandić*

##### 5. ЗАПОСЛЕНОСТ, НЕЗАПОСЛЕНОСТ И ПЛАТЕ

EMPLOYMENT, UNEMPLOYMENT AND WAGES

Владимир Копривица, Биљана Глушац, Сњежана Боровчанин

*Vladimir Koprivica, Biljana Glušac, Snježana Borovčanin*

##### 6. БУЏЕТ ЛОКАЛНЕ САМОУПРАВЕ

BUDGET OF LOCAL SELF-GOVERNMENT

Гордана Грбић, Владимир Ламбета

*Gordana Grbić, Vladimir Lambeta*

##### 7. ИНВЕСТИЦИЈЕ

GROSS FIXED CAPITAL FORMATION

Рада Радановић, Дијана Малеш

*Rada Radanović, Dijana Maleš*

##### 8. ЦИЈЕНЕ

PRICES

Жељка Драшковић, Славица Кукрић

*Željka Drašković, Slavica Kukrić*

##### 9. ПОЉОПРИВРЕДА И РИБАРСТВО

AGRICULTURE AND FISHERY

Биљана Ђукић, Лазо Шегрт, Бранислав Гојковић, Нада Шобот

*Biljana Đukić, Lazo Šegrt, Branislav Gojković, Nada Šobot*

##### 10. ШУМАРСТВО

FORESTRY

Биљана Ђукић, Сениша Ђеркета

*Biljana Đukić, Siniša Čerketa*

##### 11. ЖИВОТНА СРЕДИНА

ENVIRONMENT

Биљана Ђукић, Стана Копрановић

*Biljana Đukić, Stana Kopranović*

##### 12. ГРАЂЕВИНАРСТВО

CONSTRUCTION

Биљана Ђукић, Желимир Радишић

*Biljana Đukić, Želimir Radišić*

##### 13. ТУРИЗАМ

TOURISM

Мирослав Илић

*Miroslav Ilić*

##### 14. САОБРАЋАЈ И ВЕЗЕ

TRANSPORT AND COMMUNICATIONS

Тања Мирнић

*Tanja Mirnić*

##### 15. ОБРАЗОВАЊЕ

EDUCATION

Долорес Пеулић, Деан Арежина

*Dolores Peulić, Dean Arežina*

##### 16. КУЛТУРА И УМЈЕТНОСТ

CULTURE AND ART

Радојка Гвозденац

*Radojka Gvozdenac*

##### 17. ЗДРАВСТВО

HEALTH CARE

др сци мед Слађана Шилјак, Радован Братић, Биљана Мијић

Дмитрашиновић, Валентина Недић

*Sladana Šiljak, PhD, Radovan Bratić, Biljana Mijić Dmitrašinović,*

*Valentina Nedić*

##### 18. СОЦИЈАЛНА ЗАШТИТА

SOCIAL WELFARE

Сузана Адамовић

*Suzana Adamović*

Приликом коришћења података обавезно је навести извор. Као скраћеницу при навођењу извора користити: "Градови и општине Републике Српске, 2017, стр. ..."

*These data can be used provided the source is acknowledged. The following abbreviation is to be used: "Cities and Municipalities of Republika Srpska, 2017, p. ..."*

# ПРЕДГОВОР

Поштовани корисници,

Пред вама се налази прво издање наше нове публикације, „Градови и општине Републике Српске“. Ова публикација Републичког завода за статистику Републике Српске јесте резултат праћења потреба наших корисника, којима су подаци по општинама и градовима у Републици Српској увијек били посебно занимљиви.

У складу са нашом визијом константног усавршавања и унапређивања, изродила се и нова публикација. Ради се о производу у који смо уткали наше вриједности – висок ниво квалитета, тачности и поузданости и у којем на једном мјесту можете да сазнате све битне информације за градове и општине од крајњег сјевера, па до крајњег југа Републике Српске.

У 18 поглавља и 55 табела налазе се детаљни подаци о становништву, буџетима локалних самоуправа, запослености и платама, пољопривреди, здравству, образовању, култури и умјетности, али и још много тога. На тај начин, врло брзо и једноставно можете да упоредите и видите које су сличности и разлике наших градова и општина од Новог Града до Требиња.

Због тога ће ову публикацију посебно цијенити они корисници који се баве различитим истраживањима, али и анализама стања и промјена код нас.

Прво издање „Градова и општина Републике Српске“ је доступно и у електронском и у штампаном издању. Такође је и двојезично, поред српског и на енглеском језику, због чега је на дохват руке и свима изван Републике Српске.

Као институција која је увијек окренута корисницима, очекујемо ваше утиске и приједлоге, нарочито јер се ради о премијерном издању. Сматрамо да само заједничким снагама можемо радити на побољшавању и унапређивању ове публикације.

Бања Лука, децембар 2017. године

Републички завод за статистику Републике Српске  
Др Радмила Чичковић, директор





# PREFACE

Dear Users,

**We are presenting you with the first edition of our new publication “Cities and Municipalities of Republika Srpska”.** This publication of the Republika Srpska Institute of Statistics has been produced in accordance with the needs of our users, who have always found the data by municipalities and cities in Republika Srpska particularly interesting.

This new publication complies with our vision of constant improvement and progress. Our values of the high level of quality, accuracy and reliability are embedded in this product, which in one place provides all the important information referring to cities and municipalities from the far north to the far south of Republika Srpska.

In 18 chapters and 55 tables there are detailed data on the population, budgets of local self-government units, employment and wages, agriculture, health care, education, culture and art, and many other data. In this way, one can quickly and easily compare and observe the similarities and differences between our cities and municipalities, from Novi Grad to Trebinje.

Therefore, this publication will be of particular interest for those users who are engaged in various research activities and who analyse the situation and changes in our country.

**The first edition of “Cities and Municipalities of Republika Srpska” is available as an electronic and printed edition, in Serbian and English, thus being available to everyone outside Republika Srpska as well.**

As an institution that is always oriented towards users, we are looking forward to your impressions and suggestions, especially since this is the first edition. We believe that only joint efforts can lead towards the improvement of this publication.

Banja Luka, December 2017

Republika Srpska Institute of Statistics  
**Radmila Čičković, PhD**, Director General



# Садржај

## Table of Contents

Предговор .....	3
<i>Preface</i> .....	4
Скраћенице <i>Abbreviations</i> .....	8
Знакови <i>Symbols</i> .....	9
Основни принципи уређења публикације <i>Main principles of publication design</i> .....	10
Карта - Градови и општине Републике Српске <i>Map - Cities and Municipalities of Republika Srpska</i> .....	11
ТАБЕЛЕ <i>TABLES</i>	
<b>1. ОПШТИ ПОКАЗАТЕЉИ</b> <b><i>GENERAL INDICATORS</i></b> .....	12
1.1. Општи показатељи, 2016. <i>General indicators, 2016</i> .....	12
<b>2. ИЗБОРИ</b> <b><i>ELECTIONS</i></b> .....	14
2.1. Општи подаци о локалним изборима за начелнике и градоначелнике градова и општина, 2016. <i>General data on local elections for mayors of cities and municipalities, 2016</i> .....	14
2.2. Резултати локалних избора за начелнике и градоначелнике градова и општина, 2016. <i>Results of local elections for mayors of cities and municipalities, 2016</i> .....	15
2.3. Општи подаци о локалним изборима за скупштине градова и општина, 2016. <i>General data on local elections for municipal and city assemblies, 2016</i> .....	18
2.4. Резултати локалних избора за скупштине градова и општина, 2016. <i>Results of local elections for municipal and city assemblies, 2016</i> .....	19
2.5. Одборници скупштина градова и општина према полу и старости, 2016. <i>Councilors of municipal and city assemblies by sex and age, 2016</i> .....	34
<b>3. РЕГИСТАР ПОСЛОВНИХ СУБЈЕКТА</b> <b><i>REGISTER OF BUSINESS ENTITIES</i></b> .....	36
3.1. Број пословних субјеката – стање 31. децембар <i>Number of business entities – as on 31 December</i> .....	36
3.2. Број пословних субјеката према облику организовања – стање 31. децембар 2016. <i>Number of business entities by legal form – as on 31 December 2016</i> .....	38
3.3. Број пословних субјеката према подручјима КД – стање 31. децембар 2016. <i>Number of business entities by section of activity classification – as on 31 December 2016</i> .....	44
<b>4. СТАНОВНИШТВО</b> <b><i>POPULATION</i></b> .....	48
4.1. Становништво према старости и полу по петогодишњима, Попис 2013. <i>Population by age and sex, by five year age groups, Census 2013</i> .....	48
4.2. Становништво према етничкој/националној припадности и полу, Попис 2013. <i>Population by ethnic/national affiliation and sex, Census 2013</i> .....	56
4.3. Становништво старо 15 и више година према законском брачном стању и полу, Попис 2013. <i>Population in Republika Srpska aged 15 and over by legal marital status and sex, Census 2013</i> .....	60
4.4. Домаћинства према броју чланова, Попис 2013. <i>Households by number of household members, Census 2013</i> .....	64
4.5. Породице према типу и броју чланова, Попис 2013. <i>Families by type and number of family members, Census 2013</i> .....	66
4.6. Процјене становништва - средином године <i>Population estimates - mid-year</i> .....	71

4.7. Рађања, умирања и бракови <i>Births, deaths and marriages</i> .....	73
4.8. Унутрашња миграциона кретања <i>Internal migration</i> .....	80
<b>5. ЗАПОСЛЕНОСТ, НЕЗАПОСЛЕНОСТ И ПЛАТЕ</b> <b>EMPLOYMENT, UNEMPLOYMENT AND WAGES</b> .....	88
5.1. Радно способно становништво према статусу у активности и полу, Попис 2013. <i>Working-age population by activity status and sex, Census 2013</i> .....	88
5.2. Просјечне нето плате <i>Average net wages</i> .....	87
5.3. Просјечне бруто плате <i>Average gross wages</i> .....	88
5.4. Запослени по полу <i>Employees by sex</i> .....	90
5.5. Запослени по подручјима КД, 2016. <i>Employees by section of activity classification, 2016</i> .....	94
5.6. Лица која траже запослење – стање 31. децембар <i>Persons seeking employment – as on 31 December</i> .....	100
<b>6. БУЏЕТ ЛОКАЛНЕ САМОУПРАВЕ</b> <b>BUDGET OF LOCAL SELF-GOVERNMENT</b> .....	109
6.1. Приходи и примици буџета, 2016. <i>Budget revenues and income, 2016</i> .....	109
6.2. Расходи и издаци буџета, 2016. <i>Budget expenditures and expenses, 2016</i> .....	111
<b>7. ИНВЕСТИЦИЈЕ</b> <b>GROSS FIXED CAPITAL FORMATION</b> .....	113
7.1. Остварене инвестиције у стална средства према дјелатности инвеститора <i>Gross fixed capital formation in fixed assets by activity of investor</i> .....	113
7.2. Остварене инвестиције у нова стална средства према карактеру изградње и техничкој структури, 2016. <i>Gross fixed capital formation in new fixed assets by kind of construction and technical composition, 2016</i> .....	114
<b>8. ЦИЈЕНЕ</b> <b>PRICES</b> .....	116
8.1. Индекси потрошачких цијена у градовима, 2016. <i>Consumer price indices in cities, 2016</i> .....	116
8.2. Просјечне потрошачке цијене у градовима, 2016. <i>Average consumer prices in cities, 2016</i> .....	116
<b>9. ПОЉОПРИВРЕДА И РИБАРСТВО</b> <b>AGRICULTURE AND FISHING</b> .....	120
9.1. Површина и производња ратарских култура <i>Area under cultivation and production of field crops</i> .....	126
9.2. Производња воћа <i>Production of fruit</i> .....	127
9.3. Ораничне површине према начину коришћења – стање 31. мај <i>Arable land by land use – as on 31 May</i> .....	134
<b>10. ШУМАРСТВО</b> <b>FORESTRY</b> .....	141
10.1. Пошумљене површине и посјечена дрвна маса <i>Afforested areas and felled timber</i> .....	141
<b>11. ЖИВОТНА СРЕДИНА</b> <b>ENVIRONMENT</b> .....	148
11.1. Јавни водовод и канализација <i>Public water supply and sewage system</i> .....	148
<b>12. ГРАЂЕВИНАРСТВО</b> <b>CONSTRUCTION</b> .....	150
12.1. Зграде према броју станова, Попис 2013. <i>Buildings by number of dwellings, Census 2013</i> .....	150
12.2. Станови према броју соба и површини, Попис 2013. <i>Dwellings by number of rooms and floor area, Census 2013</i> .....	152

12.3. Вриједност извршених радова према врсти грађевинских објеката и стамбена изградња <i>Value of performed works by type of construction and construction of dwellings</i> .....	155
<b>13. ТУРИЗАМ</b> <b>TOURISM</b> .....	163
13.1. Доласци и ноћења туриста <i>Tourist arrivals and tourist nights</i> .....	163
<b>14. САОБРАЋАЈ И ВЕЗЕ</b> <b>TRANSPORT AND COMMUNICATION</b> .....	170
14.1. Регистрована возила, крај године. <i>Registered vehicles, end of the year</i> .....	170
14.2. Дужина путева <i>Length of roads</i> .....	177
<b>15. ОБРАЗОВАЊЕ</b> <b>EDUCATION</b> .....	185
15.1. Становништво старо 15 и више година према највишој завршеној школи и полу, Попис 2013. <i>Population aged 15 and over by educational attainment and sex, Census 2013</i> .....	185
15.2. Предшколско васпитање и образовање <i>Preschool upbringing and education</i> .....	190
15.3. Основне и средње школе, почетак школске године <i>Primary and secondary schools, beginning of the school year</i> .....	195
15.4. Уписани студенти према општини пребивалишта <i>Enrolled students by municipality of residence</i> .....	202
15.5. Уписани студенти према сједишту високошколске установе <i>Enrolled students by location of higher education institution headquarters</i> .....	203
15.6. Дипломирани студенти према општини пребивалишта <i>Graduated students by municipality of residence</i> .....	204
15.7. Дипломирани студенти према сједишту високошколске установе <i>Graduated students by location of higher education institution headquarters</i> .....	205
<b>16. КУЛТУРА И УМЈЕТНОСТ</b> <b>CULTURE AND ART</b> .....	206
16.1. Биоскопи у Републици Српској, 2016. <i>Cinemas in Republika Srpska, 2016</i> .....	206
16.2. Позоришта у Републици Српској, сезона 2015/2016 <i>Theatres in Republika Srpska, season 2015/2016</i> .....	206
16.3. Радио станице у Републици Српској - стање 31. децембар 2016. <i>Radio broadcasters in Republika Srpska – as on 31 December 2016</i> .....	208
16.4. ТВ станице у Републици Српској - стање 31. децембар 2016. <i>TV broadcasters in Republika Srpska – as on 31 December 2016</i> .....	210
16.5. Музеји у Републици Српској, 2016. <i>Museums in Republika Srpska, 2016</i> .....	210
<b>17. ЗДРАВСТВО</b> <b>HEALTH CARE</b> .....	211
17.1. Здравствени радници са високом стручном спремом у Републици Српској, 2016. <i>Healthcare professionals with higher education in Republika Srpska, 2016</i> .....	211
<b>18. СОЦИЈАЛНА ЗАШТИТА</b> <b>SOCIAL WELFARE</b> .....	213
18.1. Малољетна лица – корисници социјалне заштите <i>Minor social welfare beneficiaries</i> .....	213
18.2. Пунољетна лица – корисници социјалне заштите <i>Adult social welfare beneficiaries</i> .....	221
<b>19. МЕТОДОЛОШКА ОБЈАШЊЕЊА</b> <b>METHODOLOGICAL EDUCATION</b> .....	229



## Скраћенице

KM	конвертибилна марка
У	укупно
М	мушки
Ж	женски
ком.	комад
хиљ.	хиљада
kg	килограм
km	километар
m <sup>2</sup>	квадратни метар
m <sup>3</sup>	кубни метар
t	тона
БиХ	Босна и Херцеговина
РС	Република Српска
ФБиХ	Федерација Босне и Херцеговине
СФРЈ	Социјалистичка Федеративна Република Југославија
ЕУ	Европска унија
ESA 2010	Европски систем рачуна 2010
ЕУРОСТАТ	Статистичка канцеларија Европске уније
КД	Скраћена ознака за КД БиХ 2010 (Класификација дјелатности Босне и Херцеговине 2010)
КД БиХ 2010	Класификација дјелатности Босне и Херцеговине 2010
КВГО БиХ	Класификација врста грађевинских објеката у БиХ
NACE	Статистичка класификација дјелатности Европске уније
NACE Rev. 2	Статистичка класификација дјелатности Европске уније, Rev. 2
OECD	Организација за економску сарадњу и развој
ПДВ	Порез на додату вриједност
ФИГО	Међународно удружење гинеколога

### Подручја дјелатности према КД БиХ 2010

A	Пољопривреда, шумарство и риболов
B	Вађење руда и камена
C	Прерађивачка индустрија
D	Производња и снабдијевање електричном енергијом, гасом, паром и климатизација
E	Снабдијевање водом; канализација, управљање отпадом и дјелатности санације (ремедијације) животне средине
F	Грађевинарство
G	Трговина на велико и на мало; поправка моторних возила и мотоцикала
H	Саобраћај и складиштење

## Abbreviations

KM	Convertible Mark
T	total
M	male
F	female
unit	unit
thous.	thousand
kg	kilogram
km	kilometre
m <sup>2</sup>	square metre
m <sup>3</sup>	cubic metre
t	tonne
BH	Bosnia and Herzegovina
RS	Republika Srpska
FBH	Federation of Bosnia and Herzegovina
SFRY	Socialist Federal Republic of Yugoslavia
EU	European Union
ESA 2010	European System of Accounts 2010
EUROSTAT	Statistical Office of the European Communities
KD	Abbreviation for KD BiH 2010 (Classification of Economic Activities of Bosnia and Herzegovina 2010)
KD BiH 2010	Classification of Economic Activities of Bosnia and Herzegovina 2010
CC BH	Classification of Types of Constructions in BH
NACE	Nomenclature Générale des Activités Économiques dans les Communautés Européennes (Statistical Classification of Economic Activities in the European Communities)
NACE Rev. 2	Statistical Classification of Economic Activities in the European Communities Rev. 2
OECD	Organisation for Economic Co-operation and Development
VAT	Value added tax
FIGO	International Federation of gynecology and obstetrics

### Sections of economic activity according to KD BiH 2010

A	Agriculture, forestry and fishing
B	Mining and quarrying
C	Manufacturing
D	Electricity, gas, steam and air-conditioning supply
E	Water supply; sewerage, waste management and remediation activities
F	Construction
G	Wholesale and retail trade; repair of motor vehicles and motorcycles
H	Transportation and storage

I	Дјелатности пружања смјештаја, припреме и послуживања хране; хотелијерство и угоститељство
J	Информације и комуникације
K	Финансијске дјелатности и дјелатности осигурања
L	Пословање некретнинама
M	Стручне, научне и техничке дјелатности
N	Административне и помоћне услужне дјелатности
O	Јавна управа и одбрана; обавезно социјално осигурање
P	Образовање
Q	Дјелатности здравствене заштите и социјалног рада
R	Умјетност, забава и рекреација
S	Остале услужне дјелатности
T	Дјелатности домаћинства као послодаваца; дјелатности домаћинства која производе различиту робу и обављају различите услуге за сопствену употребу
U	Дјелатности екстериторијалних организација и органа

I	<i>Accommodation and food service activities</i>
J	<i>Information and communication</i>
K	<i>Financial and insurance activities</i>
L	<i>Real estate activities</i>
M	<i>Professional, scientific and technical activities</i>
N	<i>Administrative and support service activities</i>
O	<i>Public administration and defence; compulsory social security</i>
P	<i>Education</i>
Q	<i>Human health and social work activities</i>
R	<i>Arts, entertainment and recreation</i>
S	<i>Other service activities</i>
T	<i>Activities of households as employers; undifferentiated goods- and services-producing activities of households for own use</i>
U	<i>Activities of extraterritorial organisations and bodies</i>

## Знакови

-	нема појаве
...	не располаже се податком
0	податак је мањи од 0,5 од дате јединице мјере
0,0	податак је мањи од 0,1 од дате јединице мјере
∅	просјек
*	исправљен податак
***	повјерљив податак
()	податак је мање поуздан
(( ))	податак је непоуздан
:	податак је непоуздан
1)	знак за напомену

## Symbols

-	<i>no occurrence</i>
...	<i>data not available</i>
0	<i>data lower than 0.5 of the given unit of measure</i>
0,0	<i>data lower than 0.1 of the given unit of measure</i>
∅	<i>average</i>
*	<i>corrected data</i>
***	<i>confidential data</i>
()	<i>less reliable data</i>
(( ))	<i>unreliable data</i>
:	<i>unreliable data</i>
1)	<i>footnote</i>

## Основни принципи уређења публикације

### Начин приказивања података

Свако поглавље садржи статистичке податке приказане у табелама у виду статистичких серија према изабраним обиљежјима.

Приказивање података урађено је у складу са расположивошћу података појединих статистичких области. Унутар поглавља, у редослиједу, дата је предност општем приказу појаве. У правилу, подаци су исказани за период од пет година, од 2012. до 2016. године, а у статистичким областима гдје то није било могуће, за период од почетка статистичког праћења односно појаве до 2016. године, као и само за посљедњу, 2016. годину.

Због заокруживања, сумарни искази се не слажу увијек са збиром заокружених појединачних података.

### Правни акти

У складу са Законом о територијалној организацији Републике Српске („Службени гласник Републике Српске”, бр. 39/09, 70/12, 83/14 и 106/15) територију Републике Српске чини педесет седам (57) општина и седам (7) градова. У току 2015. године општина Зворник је стекла статус града, доношењем Закона о Граду Зворник у децембру 2015. године, а који је ступио на снагу дана 30. децембра 2015. године („Службени гласник Републике Српске”, бр. 106/15). У том смислу донесен је и Закон о допуни Закона о територијалној организацији Републике Српске („Службени гласник Републике Српске”, бр. 106/15).

Општине у Републици Српској су: Билећа, Берковићи, Братунац, Брод, Вишеград, Власеница, Вукоставље, Гацко, Градишка, Дервента, Доњи Жабар, Источни Мостар, Источни Дрвар, Источна Илића, Источно Ново Сарајево, Источни Стари Град, Језеро, Калиновик, Кнежево, Козарска Дубица, Костајница, Котор Варош, Крупа на Уни, Купрес, Лакташи, Лопаре, Љубиње, Милићи, Модрича, Мркоњић Град, Невесиње, Нови Град, Ново Горажде, Осмаци, Оштра Лука, Пале, Пелагићево, Петровац, Петрово, Прњавор, Рогатица, Рудо, Рибник, Србац, Сребреница, Соколац, Станари, Теслић, Трново, Угљевик, Фоча, Хан Пијесак, Чајниче, Челинац, Шамац, Шековићи и Шипово.

Градови Бања Лука, Бијељина, Добој, Зворник, Приједор и Требиње у свом саставу немају општина и у овом поглављу третирају се као и остале јединице локалне самоуправе (општине). Подручје града Источно Сарајево чине подручја општина: Источна Илића, Источни Стари Град, Источно Ново Сарајево, Пале, Соколац и Трново.

Публикација садржи табеларни преглед изабраних статистичких података по статистичким областима, који проистичу из појединачних статистичких активности, чија обрада по територији омогућава приказивање података за ниво градова и општина.

Треба напоменути да је запослено особље приказано према мјесту – општини рада, а ученици према сједишту школе.

## Main principles of publication design

### Method of data presentation

Each chapter provides statistical data shown in tables, as statistical series, according to selected characteristics.

The data are presented in accordance with the availability of data in certain statistical fields. Within the chapters, in the order, the priority was given to the general representation of occurrences. Generally, data are presented for the five-year period from 2012 to 2016. In those statistical fields where this was not possible, the data are presented for the period from the moment when statistical monitoring of the relevant occurrence started until 2016, and for 2016.

Due to rounding, summary accounts do not always match the sums of rounded individual data.

### Legal acts

In accordance with the Law on Territorial Organisation of Republika Srpska (“Official Gazette of Republika Srpska”, No. 39/09, 70/12, 83/14 and 106/15), the territory of Republika Srpska consists of fifty-seven (57) municipalities and seven (7) cities. In 2015, the municipality Zvornik acquired the status of a city, through the adoption of the Law on the City of Zvornik, in December 2015, which entered into force on 30 December 2015 (“Official Gazette of Republika Srpska”, No. 106/15). For this purpose, the Law on Amendment to the Law on Territorial Organisation of Republika Srpska (“Official Gazette of Republika Srpska”, No. 106/15) was adopted as well.

The municipalities in Republika Srpska are the following: Bileća, Berkovići, Bratunac, Brod, Višegrad, Vlasenica, Vukosavlje, Gacko, Gradiška, Derventa, Donji Žabar, Istočni Mostar, Istočni Drvar, Istočna Ilidža, Istočno Novo Sarajevo, Istočni Stari Grad, Jezero, Kalinovik, Kneževo, Kozarska Dubica, Kostajnica, Kotor Varoš, Krupa na Uni, Kupres, Laktaši, Lopare, Ljubinje, Milici, Modriča, Mrkonjić Grad, Nevesinje, Novi Grad, Novo Goražde, Osmaci, Oštra Luka, Pale, Pelagićevo, Petrovac, Petrovo, Prnjavor, Rogatica, Rudo, Ribnik, Srbac, Srebrenica, Sokolac, Stanari, Teslić, Trnovo, Ugljevik, Foča, Han Pijesak, Čajniče, Čelinac, Šamac, Šekovići and Šipovo.

The cities of Banja Luka, Bijeljina, Doboј, Zvornik, Prijedor and Trebinje have no municipalities in their composition, and they are treated as all other units of local self-government (municipalities). The territory of the City of Istočno Sarajevo consists of the territories of the following municipalities: Istočna Ilidža, Istočni Stari Grad, Istočno Novo Sarajevo, Pale, Sokolac and Trnovo.

The publication includes an overview table of the selected statistical data by statistical field, which were obtained through individual statistical activities. The processing of data by territory allows for the presentation of data at the city and municipality level.

It should be noted that employees are shown by place – municipality they work in, while pupils are shown by headquarters of the school.

## Градови и општине Републике Српске Cities and Municipalities of Republika Srpska

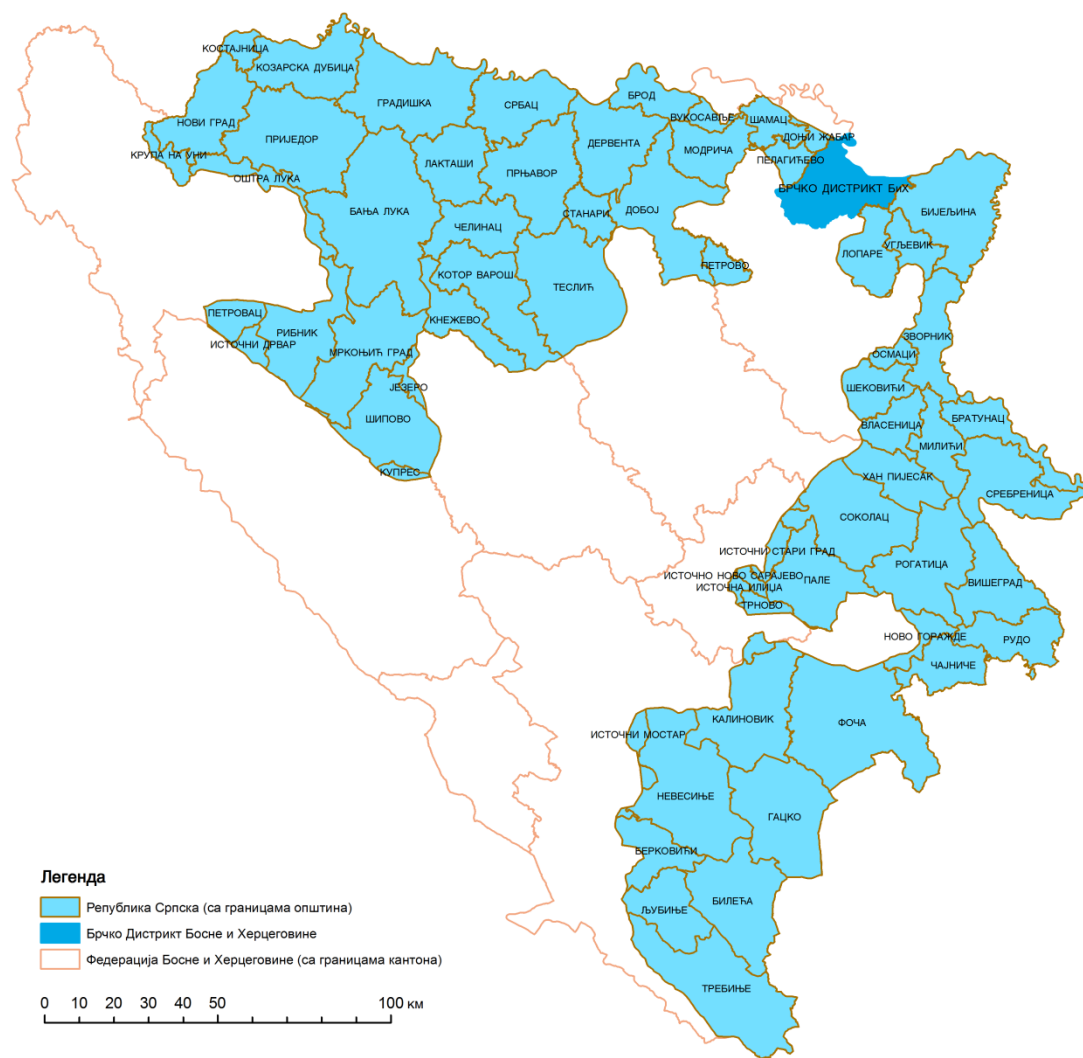

Извор: Републичка управа за геодетске и имовинско-правне послове  
Source: Republic Administration for Geodetic and Property-Legal Affairs



1.1. Општи показатељи, 2016.  
General indicators, 2016

Град/општина City/Municipality	Процена укупног становништва, средином године Total population estimate, mid-year	Број запослених Number of employed persons	Број лица која траже запослење <sup>1)</sup> Number of persons seeking employment <sup>1)</sup>	Просјечна нето плата, КМ Average net wage, KM	Оранична површина, ha Arable area, ha
УКУПНО / TOTAL	1 157 516	253 305	125 906	836	575 596,29
Град Бања Лука / City of Banja Luka	182 848	66 304	14 192	962	43 384,60
Берковићи / Berkovići	1 990	240	458	785	2 283,00
Град Бијељина / City of Bijeljina	104 019	20 785	11 911	789	49 485,90
Билећа / Bileća	10 349	1 802	1 876	719	1 122,00
Братунац / Bratunac	18 350	1 920	2 450	730	9 036,00
Брод / Brod	15 446	3 045	2 073	872	10 095,00
Вишеград / Višegrad	9 713	1 933	1 773	871	3 139,00
Власеница / Vlasenica	10 448	1 322	1 123	817	3 339,00
Вукосавље / Vukosavlje	4 358	247	...	633	3 826,00
Гацко / Gacko	8 599	3 046	981	1 010	4 669,00
Градишка / Gradiška	48 385	9 028	6 017	789	32 868,23
Дервента / Derвента	25 549	6 369	2 047	658	29 418,77
Град Добој / City of Doboј	60 764	12 248	6 146	838	25 135,00
Доњи Жабар / Donji Žabar	3 518	448	...	567	2 677,00
Град Зворник / City of Zvornik	53 800	8 560	4 700	827	15 919,00
Источни Дрвар / Istočni Drvar	67	125	...	959	8,01
Источни Мостар / Istočni Mostar	243	8	...	962	1 771,00
Град Источно Сарајево / City of Istočno Sarajevo	60 077	15 017	7 677	834	7 001,90
Источна Илиџа / Istočna Ilidža	14 361	2 864	1 734	790	458,00
Источни Стари Град / Istočni Stari Grad	1 088	293	...	847	397,00
Источно Ново Сарајево / Istočno Novo Sarajevo	11 123	4 301	1 278	906	230,20
Пале / Pale	20 214	4 758	2 615	817	1 975,00
Соколац / Sokolac	11 356	2 592	1 851	790	3 839,00
Трново / Trnovo	1 935	209	199	842	102,70
Језеро / Jezero	996	87	355	559	185,00
Калиновик / Kalinovik	1 847	407	322	747	2 587,00
Кнежево / Kneževo	8 815	1 138	1 950	696	3 985,00
Козарска Дубица / Kozarska Dubica	20 021	3 905	1 477	798	19 814,00
Костајница / Kostajnica	5 525	1 221	337	608	2 738,00
Котор Варош / Kotor Varoš	18 124	4 910	2 089	629	9 383,00
Крупа на Уни / Krupa na Uni	1 477	155	415	736	1 110,80
Купрес / Kupres	274	38	...	404	582,00
Лакташи / Laktaši	34 583	9 550	2 265	702	19 372,50
Лопаре / Lopare	13 981	1 055	1 115	725	12 836,20
Љубиње / Ljubinje	3 242	520	593	753	1 370,60
Милићи / Milići	10 265	1 770	1 103	784	4 662,00
Модрича / Modriča	24 133	4 297	3 532	750	16 355,30
Мркоњић Град / Mrkonjić Grad	15 460	3 517	1 878	729	9 931,00
Невесинје / Nevesinje	12 196	1 537	2 429	800	11 808,85
Нови Град / Novi Grad	24 336	3 951	2 681	718	15 212,00
Ново Горажде / Novo Goražde	2 666	221	229	740	500,00
Осмаци / Osmaci	5 465	303	437	787	2 715,00
Оштра Лука / Oštra Luka	2 471	331	673	770	9 493,00
Пелагићево / Pelagićevo	4 118	401	392	728	10 787,30
Петровац / Petrovac	434	389	198	824	59,00
Петрово / Petrovo	6 067	1 175	1 112	641	2 210,00
Град Приједор / City of Prijedor	79 680	13 612	6 775	797	34 061,00
Прњавор / Prnjavor	33 754	6 170	2 423	677	34 211,00
Рибник / Ribnik	5 555	1 175	687	698	1 758,10
Рогатица / Rogatica	10 086	1 787	1 757	696	3 667,00
Рудо / Rudo	7 387	580	1 840	884	2 414,30

## 1.1. Општи показатељи, 2016.

General indicators, 2016

(наставак/continued)

Град/општина City/Municipality	Процјена укупног становништва, средином године Total population estimate, mid-year	Број запослених Number of employed persons	Број лица која траже запослење <sup>1)</sup> Number of persons seeking for employment <sup>1)</sup>	Просјечна нето плата, КМ Average net wage, KM	Оранична површина, ha Arable area, ha
Србац / Srbac	16 603	2 532	1 777	735	14 144,70
Сребреница / Srebrenica	11 237	2 000	1 270	834	10 990,13
Станари / Stanari	6 845	1 047	667	1 142	2 429,00
Теслић / Teslić	36 778	6 904	3 783	631	18 567,00
Град Требиње / City of Trebinje	28 244	7 822	2 966	891	5 460,00
Угљевик / Ugljevik	14 689	3 655	1 727	1 130	7 335,80
Фоча / Foča	17 247	3 435	3 152	976	3 325,60
Хан Пијесак / Han Pijesak	3 376	854	499	733	512,00
Чајниче / Čajniče	4 556	775	820	857	2 495,00
Челинац / Čelinac	14 919	2 871	1 422	621	10 303,70
Шамац / Šamac	15 738	1 990	2 549	754	10 709,00
Шековићи / Šekovići	6 107	788	1 058	675	4 498,00
Шипово / Šipovo	9 696	1 983	1 728	676	5 839,00

<sup>1)</sup> Извор: Завод за запошљавање Републике Српске

Вукосавље – подаци су садржани у оквиру бироа Модрича, Доњи Жабар – подаци су садржани у оквиру бироа Пелагићево, Источни Дрвар – подаци су садржани у оквиру бироа Петровац, Источни Мостар – подаци су садржани у оквиру општине Невесиње, Источни Стари Град – подаци су садржани у оквиру бироа Пале, Купрес – подаци су садржани у оквиру бироа Шипово.

Source: Republika Srpska Employment Service

Vukosavlje – the data are included in the data of the bureau Modriča, Donji Žabar - the data are included in the data of the bureau Pelagićevo, Istočni Drvar - the data are included in the data of the bureau Petrovac, Istočni Mostar – the data are included in the data for the municipality Nevesinje, Istočni Stari Grad - the data are included in the data of the bureau Pale, Kupres – the data are included in the data of the bureau Šipovo.

## 2.1. Општи подаци о локалним изборима за начелнике и градоначелнике градова и општина, 2016. General data on local elections for mayors of cities and municipalities, 2016

Град/општина City/Municipality	Укупно регистровано бирача Total number of registered voters	Укупно важећих гласова Total number of valid votes	Број мјеста за додјелу Number of places
Град Бања Лука / City of Banja Luka	189 473	99 406	1
Берковићи / Berkovići	1 750	1 267	1
Град Бијељина / City of Bijeljina	108 019	62 060	1
Билећа / Bileća	10 279	7 594	1
Братунац / Bratunac	18 615	11 240	1
Брод / Brod	18 713	9 029	1
Вишеград / Višegrad	11 236	6 857	1
Власеница / Vlasenica	10 518	6 438	1
Вукосавље / Vukosavlje	4 517	2 418	1
Гацко / Gacko	8 260	6 134	1
Градишка / Gradiška	55 673	28 530	1
Дервента / Derвента	33 842	17 216	1
Град Добој / City of Doboј	63 970	36 600	1
Доњи Жабар / Donji Žabar	1 968	1 321	1
Град Зворник / City of Zvornik	54 013	30 521	1
Источна Илиџа / Istočna Ilidža	13 447	9 085	1
Источни Дрвар / Istočni Drvar	190	129	1
Источни Мостар / Istočni Mostar	172	145	1
Источни Стари Град / Istočni Stari Grad	1 162	931	1
Источно Ново Сарајево / Istočno Novo Sarajevo	10 011	7 273	1
Језеро / Jezero	1 120	796	1
Калиновик / Kalinovik	1 901	1 439	1
Кнежево / Kneževo	9 605	6 752	1
Козарска Дубица / Kozarska Dubica	23 865	12 251	1
Костајница / Kostajnica	5 065	3 045	1
Котор Варош / Kotor Varoš	21 625	11 605	1
Крупа на Уни / Krupa na Uni	1 787	1 075	1
Купрес / Kupres	386	176	1
Лакташи / Laktaši	32 197	17 625	1
Лопаре / Lopare	13 048	7 803	1
Љубинје / Ljubinje	3 320	2 293	1
Милићи / Milići	8 595	5 393	1
Модрича / Modriča	27 946	14 386	1
Мркоњић Град / Mrkonjić Grad	18 284	10 209	1
Невесинје / Nevesinje	11 804	8 088	1
Нови Град / Novi Grad	27 148	16 024	1
Ново Горажде / Novo Goražde	1 919	1 235	1
Осмаци / Osmaci	4 058	2 688	1
Оштра Лука / Oštra Luka	4 579	1 950	1
Пале / Pale	19 924	12 934	1
Пелагићево / Pelagićevo	4 832	2 943	1
Петровац / Petrovac	1 090	775	1
Петрово / Petrovo	6 833	4 051	1
Град Приједор / City of Prijedor	86 679	36 665	1
Прњавор / Prnjavor	39 490	20 338	1
Рибник / Ribnik	6 407	3 547	1
Рогатица / Rogatica	9 676	6 925	1
Рудо / Rudo	7 694	4 384	1
Соколац / Sokolac	10 992	7 054	1
Србац / Srbac	17 814	10 246	1
Сребреница / Srebrenica	13 803	8 603	1
Станари / Stanari	7 704	5 132	1
Теслић / Teslić	43 985	25 344	1
Град Требиње / City of Trebinje	30 235	19 492	1
Трново <sup>1)</sup> / Trnovo <sup>1)</sup>	1 409	1 157	1

**2.1. Општи подаци о локалним изборима за начелнике и градоначелнике градова и општина, 2016.**

General data on local elections for mayors of cities and municipalities, 2016

(наставка/continued)

Град/општина City/Municipality	Укупно регистровано бирача Total number of registered voters	Укупно важећих гласова Total number of valid votes	Број мјеста за додјелу Number of places
Угљевик / Ugljevik	14 497	9 963	1
Фоча / Foča	17 642	11 626	1
Хан Пијесак / Хан Pijesak	3 357	2 362	1
Чајниче / Čajniče	4 298	2 745	1
Челинац / Čelinac	15 631	9 874	1
Шамац / Šamac	16 714	9 134	1
Шековићи / Šekovići	7 412	5 224	1
Шипово / Šipovo	10 837	6 577	1

<sup>1)</sup> У 2017. години одржани су пријевремени избори за начелника општине Трново.  
In 2017, early elections were held for the Mayor of the municipality Trnovo.

Извор: „Службени гласник БиХ“, бр. 82/16  
Source: “Official Gazette of BiH”, No. 82/16

**2.2. Резултати локалних избора за начелнике и градоначелнике градова и општина, 2016.**

Results of local elections for mayors of cities and municipalities, 2016

Град/општина City/Municipality	Назив странке/независног кандидата Name of the party/independent candidate	Број гласова Number of votes	Процент Percentage	Број мандата Number of mandates
Град Бања Лука City of Banja Luka	САВЕЗ НЕЗАВИСНИХ СОЦИЈАЛДЕМОКРАТА - СНСД - ИГОР РАДОЈИЧИЋ / SAVEZ NEZAVISNIH SOCIJALDEMOKRATA - SNSD - IGOR RADOJIČIĆ	56 173	56,51	1
Берковићи / Berkovići	СРПСКА ДЕМОКРАТСКА СТРАНКА - СДС- НЕНАД АБРАМОВИЋ / SRPSKA DEMOKRATSKA STRANKA - SDS- NENAD ABRAMOVIĆ	683	53,91	1
Град Бијељина / City of Bijeljina	САВЕЗ ЗА ПРОМЈЕНЕ БИЈЕЉИНА - МИЋО МИЋИЋ / SAVEZ ZA PROMJENE BIJELJINA - MIĆO MIĆIĆ	30 703	49,47	1
Билећа / Bileća	САВЕЗ НЕЗАВИСНИХ СОЦИЈАЛДЕМОКРАТА – СНСД - МИЉАН АЛЕКСИЋ / SAVEZ NEZAVISNIH SOCIJALDEMOKRATA - SNSD- MILJAN ALEKSIĆ	4 219	55,56	1
Братунац / Bratunac	САВЕЗ ЗА ПРОМЈЕНЕ БРАТУНАЦ - НЕДЕЉКО МЛАЂЕНОВИЋ / SAVEZ ZA PROMJENE BRATUNAC - NEDELJKO MLAĐENOVIĆ	4 175	37,14	1
Брод / Brod	САВЕЗ НЕЗАВИСНИХ СОЦИЈАЛДЕМОКРАТА - СНСД - ИЛИЈА ЈОВИЧИЋ / SAVEZ NEZAVISNIH SOCIJALDEMOKRATA - SNSD - ILIJA JOVIČIĆ	4 623	51,20	1
Вишеград / Višegrad	САВЕЗ НЕЗАВИСНИХ СОЦИЈАЛДЕМОКРАТА - СНСД - МЛАДЕН ЂУРЕВИЋ / SAVEZ NEZAVISNIH SOCIJALDEMOKRATA - SNSD - MLADEN ĐUREVIĆ	3 908	56,99	1
Власеница / Vlasenica	САВЕЗ НЕЗАВИСНИХ СОЦИЈАЛДЕМОКРАТА - СНСД - МИРОСЛАВ КРАЉЕВИЋ / SAVEZ NEZAVISNIH SOCIJALDEMOKRATA - SNSD - MIROSLAV KRALJEVIĆ	3 673	57,05	1
Вукосавље / Vukosavlje	СОЦИЈАЛИСТИЧКА ПАРТИЈА - БОРИСЛАВ РАКИЋ / SOCIJALISTIČKA PARTIJA - BORISLAV RAKIĆ	950	39,29	1
Гацко / Gacko	САВЕЗ ЗА ПРОМЈЕНЕ ГАЦКО - МИЛАН РАДМИЛОВИЋ / SAVEZ ZA PROMJENE GACKO - MILAN RADMILOVIĆ	3 134	51,09	1
Градишка / Gradiška	САВЕЗ НЕЗАВИСНИХ СОЦИЈАЛДЕМОКРАТА - СНСД - ЗОРАН АЏИЋ / SAVEZ NEZAVISNIH SOCIJALDEMOKRATA - SNSD - ZORAN ADŽIĆ	15 825	55,47	1
Дервента / Derventa	САВЕЗ НЕЗАВИСНИХ СОЦИЈАЛДЕМОКРАТА - СНСД - МИЛОРАД СИМИЋ / SAVEZ NEZAVISNIH SOCIJALDEMOKRATA - SNSD - MILORAD SIMIĆ	10 761	62,51	1
Град Добој / City of Doboj	СРПСКА ДЕМОКРАТСКА СТРАНКА СДС - ОБРЕН ПЕТРОВИЋ / SRPSKA DEMOKRATSKA STRANKA SDS - OBREN PETROVIĆ	20 504	56,02	1
Доњи Жабар / Donji Žabar	СРС-СНСД-СП - НИКОЛА ЂОКАНОВИЋ / SRS-SNSD-SP - NIČOLA ĐOKANOVIĆ	664	50,26	1
Град Зворник / City of Zvornik	САВЕЗ НЕЗАВИСНИХ СОЦИЈАЛДЕМОКРАТА - СНСД - ЗОРАН СТЕВАНОВИЋ / SAVEZ NEZAVISNIH SOCIJALDEMOKRATA - SNSD - ZORAN STEVANOVIĆ	22 244	72,88	1
Источна Илиџа / Istočna Ilidža	СРПСКА ДЕМОКРАТСКА СТРАНКА - СДС- МАРИНКО БОЖОВИЋ / SRPSKA DEMOKRATSKA STRANKA - SDS- MARINKO BOŽOVIĆ	5 868	64,59	1
Источни Дрвар / Istočni Drvar	ЗАВИЧАЈНИ СОЦИЈАЛДЕМОКРАТИ - МИЛЕ МАРЧЕТА - МИЛКА ИВАНКОВИЋ / ZAVIČAJNI SOCIJALDEMOKRATI - MILE MARČETA - MILKA IVANKOVIĆ	103	79,84	1



2.2. Резултати локалних избора за начелнике и градоначелнике градова и општина, 2016.

Results of local elections for mayors of cities and municipalities, 2016

(наставак/continued)

Град/општина City/Municipality	Назив странке/независног кандидата Name of the party/independent candidate	Број гласова Number of votes	Процент Percentage	Број мандата Number of mandates
Источни Мостар / Istočni Mostar	СРПСКА ДЕМОКРАТСКА СТРАНКА - СДС- БОЖО СЈЕРАН / SRPSKA DEMOKRATSKA STRANKA - SDS- BOŽO SJERAN	88	60,69	1
Источни Стари Град Istočni Stari Grad	СРПСКА ДЕМОКРАТСКА СТРАНКА - СДС- БОЈО ГАШАНОВИЋ / SRPSKA DEMOKRATSKA STRANKA - SDS- BOJO GAŠANOVIĆ	600	64,45	1
Источно Ново Сарајево Istočno Novo Sarajevo	САВЕЗ НЕЗАВИСНИХ СОЦИЈАЛДЕМОКРАТА - СНСД - ЉУБИША ЋОСИЋ / SAVEZ NEZAVISNIH SOCIJALDEMOKRATA - SNSD - LJUBIŠA ĆOŠIĆ	5 082	69,87	1
Језеро / Jezero	САВЕЗ НЕЗАВИСНИХ СОЦИЈАЛДЕМОКРАТА - СНСД - СНЕЖАНА РУЖИЧИЋ / SAVEZ NEZAVISNIH SOCIJALDEMOKRATA - SNSD - SNEŽANA RUŽIĆIĆ	434	54,52	1
Калиновик / Kalinovik	САВЕЗ НЕЗАВИСНИХ СОЦИЈАЛДЕМОКРАТА - СНСД - МИЛЕВА КОМЛЕНОВИЋ / SAVEZ NEZAVISNIH SOCIJALDEMOKRATA - SNSD - MILEVA KOMLENOVIĆ	948	65,88	1
Кнежево / Кнежево	НЕЗАВИСНИ КАНДИДАТ - ГОРАН БОРОЈЕВИЋ / NEZAVISNI KANDIDAT - GORAN BOROJEVIĆ	3 682	54,53	1
Козарска Дубица Kozarska Dubica	САВЕЗ НЕЗАВИСНИХ СОЦИЈАЛДЕМОКРАТА - СНСД - РАДЕНКО РЕЉИЋ / SAVEZ NEZAVISNIH SOCIJALDEMOKRATA - SNSD - RADENKO RELJIĆ	8 358	68,22	1
Костајница / Kostajnica	СРПСКА ДЕМОКРАТСКА СТРАНКА - СДС- ДРАГО БУНДАЛО / SRPSKA DEMOKRATSKA STRANKA - SDS- DRAGO BUNDALO	1 098	36,06	1
Котор Варош / Kotor Varoš	САВЕЗ ЗА ПРОМЈЕНЕ - КОТОР ВАРОШ - ЗДЕНКО САКАН / SAVEZ ZA PROMJENE - KOTOR VAROŠ - ZDENKO SAKAN	5 386	46,41	1
Крупа на Уни / Krupa na Uni	ДЕМОКРАТСКИ НАРОДНИ САВЕЗ - ДНС- МЛАДЕН КЉАЈИЋ / DEMOKRATSKI NARODNI SAVEZ - DNS - MLADEN KLJAJIĆ	601	55,91	1
Купрес / Kupres	САВЕЗ НЕЗАВИСНИХ СОЦИЈАЛДЕМОКРАТА - СНСД - ГОЈКО ШЕБЕЗ / SAVEZ NEZAVISNIH SOCIJALDEMOKRATA - SNSD - GOJKO ŠEBEZ	176	100,00	1
Лакташи / Laktaši	САВЕЗ НЕЗАВИСНИХ СОЦИЈАЛДЕМОКРАТА - СНСД - РАНКО КАРАПЕТРОВИЋ / SAVEZ NEZAVISNIH SOCIJALDEMOKRATA - SNSD - RANKO KARAPETROVIĆ	13 109	74,38	1
Лопаре / Lopare	САВЕЗ ЗА ПРОМЈЕНЕ ЛОПАРЕ - РАДО САВИЋ / SAVEZ ZA PROMJENE LOPARE - RADO SAVIĆ	4 386	56,21	1
Љубиње / Ljubinje	ДЕМОКРАТСКИ НАРОДНИ САВЕЗ - ДНС- ДАРКО КРУНИЋ / DEMOKRATSKI NARODNI SAVEZ - DNS- DARKO KRUNIĆ	1 284	56,00	1
Милићи / Milići	САВЕЗ НЕЗАВИСНИХ СОЦИЈАЛДЕМОКРАТА - СНСД- МОМИР ЛАЗАРЕВИЋ / SAVEZ NEZAVISNIH SOCIJALDEMOKRATA - SNSD- MOMIR LAZAREVIĆ	3 067	56,87	1
Модрича / Modriča	САВЕЗ НЕЗАВИСНИХ СОЦИЈАЛДЕМОКРАТА - СНСД - МЛАДЕН КРЕКИЋ / SAVEZ NEZAVISNIH SOCIJALDEMOKRATA - SNSD - MLADEN KREKIĆ	7 650	53,18	1
Мркоњић Град / Mrkonjić Grad	САВЕЗ НЕЗАВИСНИХ СОЦИЈАЛДЕМОКРАТА - СНСД - ДИВНА АНИЋИЋ / SAVEZ NEZAVISNIH SOCIJALDEMOKRATA - SNSD - DIVNA ANIĆIĆ	6 032	59,09	1
Невесинје / Nevesinje	САВЕЗ НЕЗАВИСНИХ СОЦИЈАЛДЕМОКРАТА - СНСД - МИЛЕНКО АВДАЛОВИЋ / SAVEZ NEZAVISNIH SOCIJALDEMOKRATA - SNSD - MILENKO AVDALOVIĆ	4 332	53,56	1
Нови Град / Novi Grad	САВЕЗ НЕЗАВИСНИХ СОЦИЈАЛДЕМОКРАТА - СНСД - МИРОСЛАВ ДРЉАЧА / SAVEZ NEZAVISNIH SOCIJALDEMOKRATA - SNSD - MIROSLAV DRĴJAČA	8 961	55,92	1
Ново Горажде / Novo Goražde	САВЕЗ НЕЗАВИСНИХ СОЦИЈАЛДЕМОКРАТА - СНСД - МИЛА ПЕТКОВИЋ / SAVEZ NEZAVISNIH SOCIJALDEMOKRATA - SNSD - MILA PETKOVIĆ	543	43,97	1
Осмаци / Osmaći	СРПСКА ДЕМОКРАТСКА СТРАНКА - СДС - ЉУБО ПЕТРОВИЋ / SRPSKA DEMOKRATSKA STRANKA - SDS - LJUBO PETROVIĆ	1 460	54,32	1
Оштра Лука / Oštra Luka	ДЕМОКРАТСКИ НАРОДНИ САВЕЗ - ДНС - ДРАГАН СТАНАР / DEMOKRATSKI NARODNI SAVEZ - DNS - DRAGAN STANAR	1 051	53,90	1
Пале / Pale	СЛОЖНО ЗА ПАЛЕ - БОШКО ЈУГОВИЋ / SLOŽNO ZA PALE - BOŠKO JUGOVIĆ	7 294	56,39	1
Пелагићево / Pelagićevo	СОЦИЈАЛИСТИЧКА ПАРТИЈА - СИМО СТАКИЋ / SOCIJALISTIČKA PARTIJA - SIMO STAKIĆ	1 340	45,53	1
Петровац / Petrovac	ДЕМОКРАТСКИ НАРОДНИ САВЕЗ - ДНС - МИЛАН ГРЕБИЋ / DEMOKRATSKI NARODNI SAVEZ - DNS - MILAN GRBIĆ	303	39,10	1
Петрово / Petrovo	СРПСКА ДЕМОКРАТСКА СТРАНКА СДС - ОЗРЕН ПЕТКОВИЋ / SRPSKA DEMOKRATSKA STRANKA SDS - OZREN PETKOVIĆ	2 671	65,93	1

## 2.2. Резултати локалних избора за начелнике и градоначелнике градова и општина, 2016.

Results of local elections for mayors of cities and municipalities, 2016

(наставак/continued)

Град/општина City/Municipality	Назив странке/независног кандидата Name of the party/independent candidate	Број гласова Number of votes	Процент Percentage	Број мандата Number of mandates
Град Приједор / City of Prijedor	ДЕМОКРАТСКИ НАРОДНИ САВЕЗ - ДНС - МИЛЕНКО ЂАКОВИЋ / DEMOKRATSKI NARODNI SAVEZ - DNS - MILENKO ĐAKOVIĆ	22 277	60,76	1
Прњавор / Prnjavor	САВЕЗ НЕЗАВИСНИХ СОЦИЈАЛДЕМОКРАТА - СНСД - ДАРКО ТОМАШ / SAVEZ NEZAVISNIH SOCIJALDEMOKRATA - SNSD - DARKO TOMAŠ	12 317	60,56	1
Рибник / Ribnik	СОЦИЈАЛИСТИЧКА ПАРТИЈА - РАДЕНКО БАЊАЦ / SOCIJALISTIČKA PARTIJA - RADENKO BANJAC	1 878	52,95	1
Рогатица / Rogatica	САВЕЗ НЕЗАВИСНИХ СОЦИЈАЛДЕМОКРАТА - СНСД - МИЛОРАД ЈАГОДИЋ / SAVEZ NEZAVISNIH SOCIJALDEMOKRATA - SNSD - MILORAD JAGODIĆ	3 608	52,10	1
Рудо / Rudo	САВЕЗ ЗА ПРОМЈЕНЕ РУДО - РАТО РАЈАК / SAVEZ ZA PROMJENE RUDO - RATO RAJAK	2 395	54,63	1
Соколац / Sokolac	СРПСКА ДЕМОКРАТСКА СТРАНКА - СДС- МИЛОВАН БЈЕЛИЦА / SRPSKA DEMOKRATSKA STRANKA - SDS- MILOVAN BJELICA	4 108	58,24	1
Србац / Srbac	САВЕЗ НЕЗАВИСНИХ СОЦИЈАЛДЕМОКРАТА - СНСД - МЛАЂАН ДРАГОСАВЉЕВИЋ / SAVEZ NEZAVISNIH SOCIJALDEMOKRATA - SNSD - MLAĐAN DRAGOSAVLJEVIĆ	6 768	66,06	1
Сребреница / Srebrenica	ЗАЈЕДНО ЗА СРЕБРЕНИЦУ - МЛАДЕН ГРУЈИЧИЋ / ZAJEDNO ZA SREBRENICU - MLADEN GRUJIĆIĆ	4 678	54,38	1
Станари / Stanari	САВЕЗ НЕЗАВИСНИХ СОЦИЈАЛДЕМОКРАТА - СНСД - ДУШАН ПАНИЋ / SAVEZ NEZAVISNIH SOCIJALDEMOKRATA - SNSD - DUŠAN PANIĆ	3 522	68,63	1
Теслић / Teslić	СРПСКА ДЕМОКРАТСКА СТРАНКА - СДС - МИЛАН МИЛИЧЕВИЋ / SRPSKA DEMOKRATSKA STRANKA - SDS - MILAN MILIČEVIĆ	14 418	56,89	1
Град Требиње / City of Trebinje	САВЕЗ НЕЗАВИСНИХ СОЦИЈАЛДЕМОКРАТА - СНСД - ЛУКА ПЕТРОВИЋ / SAVEZ NEZAVISNIH SOCIJALDEMOKRATA - SNSD - LUKA PETROVIĆ	10 987	56,37	1
Трново <sup>1)</sup> / Trnovo <sup>1)</sup>	САВЕЗ НЕЗАВИСНИХ СОЦИЈАЛДЕМОКРАТА - СНСД - ГОРАН ВУЈИЧИЋ / SAVEZ NEZAVISNIH SOCIJALDEMOKRATA - SNSD - GORAN VUJIĆIĆ	690	60,00	1
Угљевик / Ugljevik	САВЕЗ ЗА ПРОМЈЕНЕ УГЉЕВИК - ВАСИЛИЈЕ ПЕРИЋ / SAVEZ ZA PROMJENE UGLJEVIK - VASILIJE PERIĆ	6 142	61,65	1
Фоча / Foča	САВЕЗ НЕЗАВИСНИХ СОЦИЈАЛДЕМОКРАТА - СНСД - РАДИСАВ МАШИЋ / SAVEZ NEZAVISNIH SOCIJALDEMOKRATA - SNSD - RADISAV MAŠIĆ	5 161	44,39	1
Хан Пијесак / Han Pijesak	САВЕЗ НЕЗАВИСНИХ СОЦИЈАЛДЕМОКРАТА - СНСД - ВЛАДО ОСТОЈИЋ / SAVEZ NEZAVISNIH SOCIJALDEMOKRATA - SNSD - VLADO OSTOJIĆ	1 218	51,57	1
Чајниче / Čajniče	СРПСКА ДЕМОКРАТСКА СТРАНКА - СДС- ГОРАН КАРАЏИЋ / SRPSKA DEMOKRATSKA STRANKA - SDS - GORAN KARADŽIĆ	1 209	44,04	1
Челинац / Čelinaс	САВЕЗ НЕЗАВИСНИХ СОЦИЈАЛДЕМОКРАТА - СНСД - МОМЧИЛО ЗЕЉКОВИЋ / SAVEZ NEZAVISNIH SOCIJALDEMOKRATA - SNSD - MOMČILO ZELJKOVIĆ	3 506	35,51	1
Шамац / Šamac	САВЕЗ ЗА ПРОМЈЕНЕ ШАМАЦ - ЂОРЂЕ МИЛИЧЕВИЋ / SAVEZ ZA PROMJENE ŠAMAC - ĐORĐE MILIČEVIĆ	4 589	50,24	1
Шековићи / Šekovići	СОЦИЈАЛИСТИЧКА ПАРТИЈА - МОМИР РИСТИЋ / SOCIJALISTIČKA PARTIJA - MOMIR RISTIĆ	2 590	49,58	1
Шипово / Šipovo	САВЕЗ НЕЗАВИСНИХ СОЦИЈАЛДЕМОКРАТА - СНСД - МИЛАН КОВАЧ / SAVEZ NEZAVISNIH SOCIJALDEMOKRATA - SNSD - MILAN KOVAČ	3 498	53,19	1

Извор: „Службени гласник БиХ“, бр. 82/16  
Source: "Official Gazette of BiH", No. 82/16

2.3. Општи подаци о локалним изборима за скупштине градова и општина, 2016.

General data on local elections for municipal and city assemblies, 2016

Град/општина City/Municipality	Укупно регистровано бирача Total number of registered voters	Укупно важећих гласова Total number of valid votes	Број мјеста за дојелу Number of places
Град Бања Лука / City of Banja Luka	189 473	94 878	30+1
Берковићи / Berkovići	1 750	1 286	13
Град Бијељина / City of Bijeljina	108 019	61 450	31
Билећа / Bileća	10 279	7 758	19
Братунац / Bratunac	18 615	11 672	25
Брод / Brod	18 713	9 504	25
Вишеград / Višegrad	11 236	6 956	21
Власеница / Vlasenica	10 518	6 554	19
Вукосавље / Vukosavlje	4 517	2 243	14+1
Гацко / Gacko	8 260	6 151	19
Градишка / Gradiška	55 673	28 514	30+1
Дервента / Derвента	33 842	17 209	29
Град Добој / City of Doboј	63 970	37 376	31
Доњи Жабар / Donji Žabar	1 968	1 325	13
Град Зворник / City of Zvornik	54 013	32 068	31
Источна Илиџа / Istočna Ilidža	13 447	9 451	23
Источни Дрвар / Istočni Drvar	190	138	11
Источни Мостар / Istočni Mostar	172	145	11
Источни Стари Град / Istočni Stari Grad	1 162	933	13
Источно Ново Сарајево / Istočno Novo Sarajevo	10 011	7 223	19
Језеро / Jezero	1 120	790	13
Калиновик / Kalinovik	1 901	1 485	13
Кнежево / Kneževo	9 605	6 795	19
Козарска Дубица / Kozarska Dubica	23 865	12 814	27
Костајница / Kostajnica	5 065	3 033	17
Котор Варош / Kotor Varoš	21 625	11 655	27
Крупа на Уни / Krupa na Uni	1 787	1 037	13
Купрес / Kupres	386	232	11
Лакташи / Laktaši	32 197	18 151	29
Лопаре / Lopare	13 048	7 855	23
Љубиње / Ljubinje	3 320	2 331	15
Милићи / Milići	8 595	5 707	19
Модрича / Modriča	27 946	14 675	27
Мркоњић Град / Mrkonjić Grad	18 284	10 535	25
Невесинје / Nevesinje	11 804	8 227	21
Нови Град / Novi Grad	27 148	16 268	26+1
Ново Горажде / Novo Goražde	1 919	1 255	13
Осмаци / Osmaci	4 058	2 761	15
Оштра Лука / Oštra Luka	4 679	2 083	15
Пале / Pale	19 924	12 988	25
Пелагићево / Pelagićevo	4 832	3 039	15
Петровац / Petrovac	1 090	743	13
Петрово / Petrovo	6 833	4 058	17
Град Приједор / City of Prijedor	86 679	37 460	30+1
Прњавор / Prnjavor	39 490	19 670	28+1
Рибник / Ribnik	6 407	4 157	17
Рогатица / Rogatica	9 676	6 959	19
Рудо / Rudo	7 694	4 531	17
Соколац / Sokolac	10 992	7 195	20+1
Србац / Srbac	17 814	10 742	25
Сребреница / Srebrenica	13 803	8 505	21
Станари / Stanari	7 704	5 203	17
Теслић / Teslić	43 985	25 272	29
Град Требиње / City of Trebinje	30 235	19 500	28+1
Трново / Trnovo	1 342	1 089	13

**2.3. Општи подаци о локалним изборима за скупштине градова и општина, 2016.**  
*General data on local elections for municipal and city assemblies, 2016*

(наставка/continued)

Град/општина City/Municipality	Укупно регистровано бирача Total number of registered voters	Укупно важећих гласова Total number of valid votes	Број мјеста за додјелу Number of places
Угљевик / Ugljevik	14 497	10 242	23
Фоча / Foča	17 642	11 545	25
Хан Пијесак / Han Pijesak	3 357	2 390	15
Чајниче / Čajniče	4 298	2 785	15
Челинац / Čelinac	15 631	10 058	25
Шамац / Šamac	16 714	9 217	25
Шековићи / Šekovići	7 412	5 291	17
Шипово / Šipovo	10 837	6 762	19

Извор: „Службени гласник БиХ“, бр. 82/16  
 Source: “Official Gazette of BiH”, No. 82/16

**2.4. Резултати локалних избора за скупштине градова и општина, 2016.**  
*Results of local elections for municipal and city assemblies, 2016*

Град/општина City/Municipality	Назив политичког субјекта Name of the political subject	Број гласова Number of votes	Процент Percentage	Број мандата Number of mandates
Град Бања Лука City of Banja Luka	САВЕЗ НЕЗАВИСНИХ СОЦИЈАЛДЕМОКРАТА - СНСД / SAVEZ NEZAVISNIH SOCIJALDEMOKRATA - SNSD	31 419	34,35	11
	НДП-ДРАГАН ЧАВИЋ / NDP-DRAGAN ČAVIĆ	12 323	13,47	4
	ДНС-ДЕМОКРАТСКИ НАРОДНИ САВЕЗ / DNS-DEMOKRATSKI NARODNI SAVEZ	11 030	12,06	4
	СОЦИЈАЛИСТИЧКА ПАРТИЈА / SOCIJALISTIČKA PARTIJA	9 521	10,41	3
	СДС-СРПСКА ДЕМОКРАТСКА СТРАНКА / SDS-SRPSKA DEMOKRATSKA STRANKA	8 872	9,70	3
	ПДП- ПАРТИЈА ДЕМОКРАТСКОГ ПРОГРЕСА / PDP- PARTIJA DEMOKRATSKOG PROGRESA	7 199	7,87	3
	УЈЕДИЊЕНА СРПСКА / UJEDINJENA SRPSKA	5 808	6,35	2
САША ЧУДИЋ - НЕЗАВИСНИ КАНДИДАТ (изабран из реда националних мањина) / SAŠA ČUDIĆ - NEZAVISNI KANDIDAT (elected from among national minorities)	842	-	1	
Берковићи / Berkovići	СДС-СРПСКА ДЕМОКРАТСКА СТРАНКА / SDS-SRPSKA DEMOKRATSKA STRANKA	616	47,90	7
	САВЕЗ НЕЗАВИСНИХ СОЦИЈАЛДЕМОКРАТА - СНСД / SAVEZ NEZAVISNIH SOCIJALDEMOKRATA - SNSD	408	31,73	4
	ДНС-ДЕМОКРАТСКИ НАРОДНИ САВЕЗ / DNS-DEMOKRATSKI NARODNI SAVEZ	125	9,72	1
	СОЦИЈАЛИСТИЧКА ПАРТИЈА / SOCIJALISTIČKA PARTIJA	70	5,44	1
Град Бијељина / City of Bijeljina	СДС-СРПСКА ДЕМОКРАТСКА СТРАНКА / SDS-SRPSKA DEMOKRATSKA STRANKA	12 485	20,32	7
	САВЕЗ НЕЗАВИСНИХ СОЦИЈАЛДЕМОКРАТА - СНСД / SAVEZ NEZAVISNIH SOCIJALDEMOKRATA - SNSD	11 324	18,43	6
	ПДП- ПАРТИЈА ДЕМОКРАТСКОГ ПРОГРЕСА / PDP- PARTIJA DEMOKRATSKOG PROGRESA	8 213	13,37	5
	СОЦИЈАЛИСТИЧКА ПАРТИЈА / SOCIJALISTIČKA PARTIJA	5 608	9,13	3
	ДНС - ДЕМОКРАТСКИ НАРОДНИ САВЕЗ / DNS - DEMOKRATSKI NARODNI SAVEZ	5 493	8,94	3
	ПОКРЕТ УСПЈЕШНА СРПСКА / POKRET USPJEŠNA SRPSKA	5 403	8,79	3
	СДА-СТРАНКА ДЕМОКРАТСКЕ АКЦИЈЕ / SDA-STRANKA DEMOKRATSKЕ АКЦИЈЕ	2 748	4,47	2
	СРС-СРПСКА У СИГУРНЕ РУКЕ / SRS-SRPSKA U SIGURNE RUKE	2 509	4,08	1
	НАРОДНИ ДЕМОКРАТСКИ ПОКРЕТ / NARODNI DEMOKRATSKI POKRET	1 888	3,07	1

2.4. Резултати локалних избора за скупштине градова и општина, 2016.

Results of local elections for municipal and city assemblies, 2016

(наставак/continued)

Град/општина City/Municipality	Назив политичког субјекта Name of the political subject	Број гласова Number of votes	Процент Percentage	Број мандата Number of mandates
Билећа / Bileća	САВЕЗ НЕЗАВИСНИХ СОЦИЈАЛДЕМОКРАТА - СНСД / SAVEZ NEZAVISNIH SOCIJALDEMOKRATA - SNSD	2 258	29,11	5
	СДС-СРПСКА ДЕМОКРАТСКА СТРАНКА / SDS-SRPSKA DEMOKRATSKA STRANKA	1 109	14,29	3
	СРПСКА РАДИКАЛНА СТРАНКА РЕПУБЛИКЕ СРПСКЕ / SRPSKA RADIKALNA STRANKA REPUBLIKE SRPSKE	869	11,20	2
	СРС-СРПСКА У СИГУРНЕ РУКЕ / SRS-SRPSKA U SIGURNE RUKE	739	9,53	2
	ДНС-ДЕМОКРАТСКИ НАРОДНИ САВЕЗ / DNS-DEMOKRATSKI NARODNI SAVEZ	606	7,81	1
	СРПСКА НАПРЕДНА СТРАНКА / SRPSKA NAPREDNA STRANKA	500	6,44	1
	ЕКОЛОШКА ПАРТИЈА РЕПУБЛИКЕ СРПСКЕ / ЕКОЛОШКА ПАРТИЈА РЕПУБЛИКЕ СРПСКЕ	400	5,16	1
	СОЦИЈАЛИСТИЧКА ПАРТИЈА / SOCIJALISTIČKA PARTIJA	331	4,27	1
	НАРОДНИ ДЕМОКРАТСКИ ПОКРЕТ / NARODNI DEMOKRATSKI POKRET	323	4,16	1
	УЈЕДИЊЕНА СРПСКА / UJEDINJENA SRPSKA	280	3,61	1
Братунац / Bratunac	ПДП-ПАРТИЈА ДЕМОКРАТСКОГ ПРОГРЕСА / PDP - PARTIJA DEMOKRATSKOG PROGRESA	259	3,34	1
	СДА/СББ / SDA/SBB	1 796	15,39	4
	ДНС-ДЕМОКРАТСКИ НАРОДНИ САВЕЗ / DNS-DEMOKRATSKI NARODNI SAVEZ	1 733	14,85	4
	СРПСКА НАПРЕДНА СТРАНКА / SRPSKA NAPREDNA STRANKA	1 556	13,33	4
	СДС-СРПСКА ДЕМОКРАТСКА СТРАНКА / SDS-SRPSKA DEMOKRATSKA STRANKA	1 110	9,51	3
	ПДП-ПАРТИЈА ДЕМОКРАТСКОГ ПРОГРЕСА / PDP-PARTIJA DEMOKRATSKOG PROGRESA	970	8,31	2
	САВЕЗ НЕЗАВИСНИХ СОЦИЈАЛДЕМОКРАТА - СНСД / SAVEZ NEZAVISNIH SOCIJALDEMOKRATA - SNSD	691	5,92	2
	НС / NS	652	5,59	1
	САВЕЗ ЗА ДЕМОКРАТСКУ СРПСКУ / SAVEZ ZA DEMOKRATSKU SRPSKU	616	5,28	1
	ЛИСТА НЕЗАВИСНИХ КАНДИДАТА ПОКРЕТ ЗА ПРЕОКРЕТ / LISTA NEZAVISNIH KANDIDATA POKRET ZA PREEKRET	493	4,22	1
Брод / Brod	УЈЕДИЊЕНА СРПСКА / UJEDINJENA SRPSKA	467	4,00	1
	СДП-СОЦИЈАЛДЕМОКРАТСКА ПАРТИЈА БИХ / SDP - SOCIJALDEMOKRATSKA PARTIJA BIH	434	3,72	1
	НАРОДНИ ДЕМОКРАТСКИ ПОКРЕТ / NARODNI DEMOKRATSKI POKRET	395	3,38	1
	САВЕЗ НЕЗАВИСНИХ СОЦИЈАЛДЕМОКРАТА - СНСД / SAVEZ NEZAVISNIH SOCIJALDEMOKRATA - SNSD	2 024	21,30	5
	СДС-СРПСКА ДЕМОКРАТСКА СТРАНКА / SDS-SRPSKA DEMOKRATSKA STRANKA	1 434	15,09	4
	ДНС-ДЕМОКРАТСКИ НАРОДНИ САВЕЗ / DNS-DEMOKRATSKI NARODNI SAVEZ	995	10,47	3
	ПДП- ПАРТИЈА ДЕМОКРАТСКОГ ПРОГРЕСА / PDP- PARTIJA DEMOKRATSKOG PROGRESA	977	10,28	3
	ХДЗ БИХ - ХРВАТСКА ДЕМОКРАТСКА ЗАЈЕДНИЦА БИХ / HDZ BIH - HRVATSKA DEMOKRATSKA ZAJEDNICA BIH	704	7,41	2
	СОЦИЈАЛИСТИЧКА ПАРТИЈА / SOCIJALISTIČKA PARTIJA	699	7,35	2
	НАРОДНА СТРАНКА РАДОМ ЗА БОЉИТАК / NARODNA STRANKA RADOM ZA BOLJITAK	564	5,93	2
Вишеград / Višegrad	ПОСАВСКА СТРАНКА / POSAVSKA STRANKA	418	4,40	1
	СДП-СОЦИЈАЛДЕМОКРАТСКА ПАРТИЈА БИХ / SDP- SOCIJALDEMOKRATSKA PARTIJA BIH	360	3,79	1
	ХРВАТСКИ НАРОДНИ САВЕЗ БИХ / HRVATSKI NARODNI SAVEZ BIH	343	3,61	1
	СРПСКА РАДИКАЛНА СТРАНКА РЕПУБЛИКЕ СРПСКЕ / SRPSKA RADIKALNA STRANKA REPUBLIKE SRPSKE	328	3,45	1
	САВЕЗ НЕЗАВИСНИХ СОЦИЈАЛДЕМОКРАТА - СНСД / SAVEZ NEZAVISNIH SOCIJALDEMOKRATA - SNSD	2 271	32,65	7
	СДС-СРПСКА ДЕМОКРАТСКА СТРАНКА / SDS-SRPSKA DEMOKRATSKA STRANKA	1 579	22,70	5

2.4. Резултати локалних избора за скупштине градова и општина, 2016.

Results of local elections for municipal and city assemblies, 2016

(наставак/continued)

Град/општина City/Municipality	Назив политичког субјекта Name of the political subject	Број гласова Number of votes	Процент Percentage	Број мандата Number of mandates
Власеница / Vlasenica	ПДП-ПАРТИЈА ДЕМОКРАТСКОГ ПРОГРЕСА / PDP-PARTIJA DEMOKRATSKOG PROGRESA	720	10,35	2
	НАРОДНИ ДЕМОКРАТСКИ ПОКРЕТ / NARODNI DEMOKRATSKI POKRET	668	9,60	2
	ДНС-ДЕМОКРАТСКИ НАРОДНИ САВЕЗ / DNS-DEMOKRATSKI NARODNI SAVEZ	557	8,01	2
	СРПСКА НАПРЕДНА СТРАНКА / SRPSKA NAPREDNA STRANKA	428	6,15	1
	СДА/СББ / SDA/SBB	307	4,41	1
	СОЦИЈАЛИСТИЧКА ПАРТИЈА / SOCIJALISTIČKA PARTIJA	276	3,97	1
	САВЕЗ НЕЗАВИСНИХ СОЦИЈАЛДЕМОКРАТА - СНСД / SAVEZ NEZAVISNIH SOCIJALDEMOKRATA - SNSD	2 314	35,31	7
	СДС-СРПСКА ДЕМОКРАТСКА СТРАНКА / SDS-SRPSKA DEMOKRATSKA STRANKA	1 474	22,49	5
	СДА-СТРАНКА ДЕМОКРАТСКЕ АКЦИЈЕ / SDA-STRANKA DEMOKRATSKE AKCIJE	530	8,09	2
	СОЦИЈАЛИСТИЧКА ПАРТИЈА / SOCIJALISTIČKA PARTIJA	431	6,58	1
Вукосявље / Vukosavlje	УЈЕДИЊЕНА СРПСКА / UJEDINJENA SRPSKA	421	6,42	1
	ДНС-ДЕМОКРАТСКИ НАРОДНИ САВЕЗ / DNS-DEMOKRATSKI NARODNI SAVEZ	337	5,14	1
	САВЕЗ ЗА НОВУ ПОЛИТИКУ / SAVEZ ZA NOVU POLITIKU	320	4,88	1
	ПДП-ПАРТИЈА ДЕМОКРАТСКОГ ПРОГРЕСА / PDP-PARTIJA DEMOKRATSKOG PROGRESA	271	4,13	1
	СДА/СББ / SDA/SBB	688	34,28	5
	САВЕЗ НЕЗАВИСНИХ СОЦИЈАЛДЕМОКРАТА - СНСД / SAVEZ NEZAVISNIH SOCIJALDEMOKRATA - SNSD	476	23,72	3
	СДП-СОЦИЈАЛДЕМОКРАТСКА ПАРТИЈА БИХ / SDP - SOCIJALDEMOKRATSKA PARTIJA BIH	229	11,41	2
	СДС-СРПСКА ДЕМОКРАТСКА СТРАНКА / SDS-SRPSKA DEMOKRATSKA STRANKA	180	8,97	1
	ДНС-ДЕМОКРАТСКИ НАРОДНИ САВЕЗ / DNS-DEMOKRATSKI NARODNI SAVEZ	155	7,72	1
	ПДП- ПАРТИЈА ДЕМОКРАТСКОГ ПРОГРЕСА / PDP-PARTIJA DEMOKRATSKOG PROGRESA	135	6,73	1
Гацко / Gacko	СОЦИЈАЛИСТИЧКА ПАРТИЈА / SOCIJALISTIČKA PARTIJA	81	4,04	1
	МУСТАФА ОСМАНОВИЋ -СДП-СОЦИЈАЛДЕМОКРАТСКА ПАРТИЈА БИХ (изабран из реда националних мањина) / MUSTAFA OSMANOVIĆ – SDP - SOCIJALDEMOKRATSKA PARTIJA BIH (elected from among national minorities)	93	-	1
	СДС-СРПСКА ДЕМОКРАТСКА СТРАНКА / SDS-SRPSKA DEMOKRATSKA STRANKA	1 979	32,17	7
	САВЕЗ НЕЗАВИСНИХ СОЦИЈАЛДЕМОКРАТА - СНСД / SAVEZ NEZAVISNIH SOCIJALDEMOKRATA - SNSD	1 919	31,20	6
	СОЦИЈАЛИСТИЧКА ПАРТИЈА / SOCIJALISTIČKA PARTIJA	629	10,23	2
	ПДП- ПАРТИЈА ДЕМОКРАТСКОГ ПРОГРЕСА / PDP- PARTIJA DEMOKRATSKOG PROGRESA	550	8,94	2
	ДНС-ДЕМОКРАТСКИ НАРОДНИ САВЕЗ / DNS-DEMOKRATSKI NARODNI SAVEZ	358	5,82	1
	СРПСКА РАДИКАЛНА СТРАНКА РЕПУБЛИКЕ СРПСКЕ / SRPSKA RADIKALNA STRANKA REPUBLIKE SRPSKE	267	4,34	1
Градишка / Gradiška	САВЕЗ НЕЗАВИСНИХ СОЦИЈАЛДЕМОКРАТА - СНСД / SAVEZ NEZAVISNIH SOCIJALDEMOKRATA - SNSD	7 743	28,12	10
	СДС-СРПСКА ДЕМОКРАТСКА СТРАНКА / SDS-SRPSKA DEMOKRATSKA STRANKA	3 956	14,37	5
	ПДП-ПАРТИЈА ДЕМОКРАТСКОГ ПРОГРЕСА / PDP-PARTIJA DEMOKRATSKOG PROGRESA	3 256	11,82	4
	ИЗВОР / IZVOR	2 617	9,50	3
	ДНС-ДЕМОКРАТСКИ НАРОДНИ САВЕЗ / DNS-DEMOKRATSKI NARODNI SAVEZ	2 448	8,89	3



2.4. Резултати локалних избора за скупштине градова и општина, 2016.

Results of local elections for municipal and city assemblies, 2016

(наставак/continued)

Град/општина City/Municipality	Назив политичког субјекта Name of the political subject	Број гласова Number of votes	Процент Percentage	Број мандата Number of mandates
	ГОРАН ЂОРЂИЋ-ГРАДИШКА МОРА НАПРИЈЕД / GORAN ĐORĐIĆ-GRADIŠKA MORA NAPRIJED	1 946	7,07	2
	СОЦИЈАЛИСТИЧКА ПАРТИЈА / SOCIJALISTIČKA PARTIJA	1 202	4,37	2
	НАРОДНИ ДЕМОКРАТСКИ ПОКРЕТ / NARODNI DEMOKRATSKI POKRET	1 080	3,92	1
	САША МАШИЋ - НЕЗАВИСНИ КАНДИДАТ (изабран из реда националних мањина) / SAŠA MAŠIĆ - NEZAVISNI KANDIDAT (elected from among national minorities)	329	-	1
Дервента / Derвента	САВЕЗ НЕЗАВИСНИХ СОЦИЈАЛДЕМОКРАТА - СНСД / SAVEZ NEZAVISNIH SOCIJALDEMOKRATA - SNSD	4 995	29,03	9
	СДС-СРПСКА ДЕМОКРАТСКА СТРАНКА / SDS-SRPSKA DEMOKRATSKA STRANKA	3 668	21,31	6
	ПДП-ПАРТИЈА ДЕМОКРАТСКОГ ПРОГРЕСА / PDP-PARTIJA DEMOKRATSKOG PROGRESA	1 494	8,68	3
	УЈЕДИЊЕНА СРПСКА / UJEDINJENA SRPSKA	1 301	7,56	2
	ХРВАТСКИ НАРОДНИ САВЕЗ БИХ / HRVATSKI NARODNI SAVEZ BIH	1 192	6,93	2
	НАРОДНИ ДЕМОКРАТСКИ ПОКРЕТ / NARODNI DEMOKRATSKI POKRET	1 065	6,19	2
	ДНС-ДЕМОКРАТСКИ НАРОДНИ САВЕЗ / DNS-DEMOKRATSKI NARODNI SAVEZ	952	5,53	2
	СОЦИЈАЛИСТИЧКА ПАРТИЈА / SOCIJALISTIČKA PARTIJA	905	5,26	2
	ХДЗ БИХ - ХРВАТСКА ДЕМОКРАТСКА ЗАЈЕДНИЦА БИХ / HDZ BIH - HRVATSKA DEMOKRATSKA ZAJEDNICA BIH	603	3,50	1
Град Добој / City of Doboј	СДС-СРПСКА ДЕМОКРАТСКА СТРАНКА / SDS-SRPSKA DEMOKRATSKA STRANKA	12 847	34,37	11
	САВЕЗ НЕЗАВИСНИХ СОЦИЈАЛДЕМОКРАТА - СНСД / SAVEZ NEZAVISNIH SOCIJALDEMOKRATA - SNSD	7 551	20,20	7
	СОЦИЈАЛИСТИЧКА ПАРТИЈА / SOCIJALISTIČKA PARTIJA	3 778	10,11	3
	СДА/СББ/СБИХ / SDA/SBB/SBIH	3 571	9,55	3
	ДНС-ДЕМОКРАТСКИ НАРОДНИ САВЕЗ / DNS-DEMOKRATSKI NARODNI SAVEZ	2 803	7,50	3
	СДП-СОЦИЈАЛДЕМОКРАТСКА ПАРТИЈА БИХ / SDP-SOCIJALDEMOKRATSKA PARTIJA BIH	1 802	4,82	2
	НАРОДНИ ДЕМОКРАТСКИ ПОКРЕТ / NARODNI DEMOKRATSKI POKRET	1 443	3,86	1
	ПДП-ПАРТИЈА ДЕМОКРАТСКОГ ПРОГРЕСА / PDP-PARTIJA DEMOKRATSKOG PROGRESA	1 368	3,66	1
Доњи Жабар / Donji Žabar	СДС-СРПСКА ДЕМОКРАТСКА СТРАНКА / SDS-SRPSKA DEMOKRATSKA STRANKA	464	35,02	4
	САВЕЗ НЕЗАВИСНИХ СОЦИЈАЛДЕМОКРАТА - СНСД / SAVEZ NEZAVISNIH SOCIJALDEMOKRATA - SNSD	248	18,72	2
	СРС-СРПСКА У СИГУРНЕ РУКЕ / SRS-SRPSKA U SIGURNE RUKE	189	14,26	2
	СОЦИЈАЛИСТИЧКА ПАРТИЈА / SOCIJALISTIČKA PARTIJA	155	11,70	1
	НАРОДНИ ДЕМОКРАТСКИ ПОКРЕТ / NARODNI DEMOKRATSKI POKRET	76	5,74	1
	ДНС-ДЕМОКРАТСКИ НАРОДНИ САВЕЗ / DNS-DEMOKRATSKI NARODNI SAVEZ	61	4,60	1
	СНАГА НАРОДА / SNAGA NARODA	59	4,45	1
	ПДП-ПАРТИЈА ДЕМОКРАТСКОГ ПРОГРЕСА / PDP-PARTIJA DEMOKRATSKOG PROGRESA	58	4,38	1
Град Зворник / City of Zvornik	САВЕЗ НЕЗАВИСНИХ СОЦИЈАЛДЕМОКРАТА - СНСД / SAVEZ NEZAVISNIH SOCIJALDEMOKRATA - SNSD	12 460	38,85	13
	ДНС-ДЕМОКРАТСКИ НАРОДНИ САВЕЗ / DNS-DEMOKRATSKI NARODNI SAVEZ	6 025	18,79	6
	СДС-СРПСКА ДЕМОКРАТСКА СТРАНКА-СРПСКА РАДИКАЛНА СТРАНКА РС / SDS-SRPSKA DEMOKRATSKA STRANKA-SRPSKA RADIKALNA STRANKA RS	4 213	13,14	5
	СДА/СББ / SDA/SBB	2 738	8,54	3
	СОЦИЈАЛИСТИЧКА ПАРТИЈА / SOCIJALISTIČKA PARTIJA	2 114	6,59	2
	СРПСКА НАПРЕДНА СТРАНКА / SRPSKA NAPREDNA STRANKA	1 388	4,33	1
	СДП-СОЦИЈАЛДЕМОКРАТСКА ПАРТИЈА БИХ / SDP-SOCIJALDEMOKRATSKA PARTIJA BIH	971	3,03	1

2.4. Резултати локалних избора за скупштине градова и општина, 2016.

Results of local elections for municipal and city assemblies, 2016

(наставак/continued)

Град/општина City/Municipality	Назив политичког субјекта Name of the political subject	Број гласова Number of votes	Процент Percentage	Број мандата Number of mandates
Источна Илиџа / Istočna Ilidža	СДС-СРПСКА ДЕМОКРАТСКА СТРАНКА / SDS-SRPSKA DEMOKRATSKA STRANKA	3 600	38,09	9
	САВЕЗ НЕЗАВИСНИХ СОЦИЈАЛДЕМОКРАТА - СНСД / SAVEZ NEZAVISNIH SOCIJALDEMOKRATA - SNSD	2 144	22,69	5
	ДНС-ДЕМОКРАТСКИ НАРОДНИ САВЕЗ / DNS-DEMOKRATSKI NARODNI SAVEZ	1 249	13,22	3
	ПДП-ПАРТИЈА ДЕМОКРАТСКОГ ПРОГРЕСА / PDP-PARTIJA DEMOKRATSKOG PROGRESA	1 111	11,76	3
	НАРОДНИ ДЕМОКРАТСКИ ПОКРЕТ / NARODNI DEMOKRATSKI POKRET	723	7,65	2
Источни Дрвар / Istočni Drvar	СОЦИЈАЛИСТИЧКА ПАРТИЈА / SOCIJALISTIČKA PARTIJA	414	4,38	1
	САВЕЗ НЕЗАВИСНИХ СОЦИЈАЛДЕМОКРАТА - СНСД / SAVEZ NEZAVISNIH SOCIJALDEMOKRATA - SNSD	69	50,00	6
	ЗАВИЧАЈНИ СОЦИЈАЛДЕМОКРАТИ - МИЛЕ МАРЧЕТА / ZAVIČAJNI SOCIJALDEMOKRATI - MILE MARČETA	31	22,46	2
	СДС-СРПСКА ДЕМОКРАТСКА СТРАНКА / SDS-SRPSKA DEMOKRATSKA STRANKA	10	7,25	1
	ДНС-ДЕМОКРАТСКИ НАРОДНИ САВЕЗ / DNS-DEMOKRATSKI NARODNI SAVEZ	8	5,80	1
Источни Мостар / Istočni Mostar	НАРОДНИ ДЕМОКРАТСКИ ПОКРЕТ / NARODNI DEMOKRATSKI POKRET	7	5,07	1
	СДС-СРПСКА ДЕМОКРАТСКА СТРАНКА / SDS-SRPSKA DEMOKRATSKA STRANKA	81	55,86	6
	САВЕЗ НЕЗАВИСНИХ СОЦИЈАЛДЕМОКРАТА - СНСД / SAVEZ NEZAVISNIH SOCIJALDEMOKRATA - SNSD	36	24,83	3
	СДА-СТРАНКА ДЕМОКРАТСКЕ АКЦИЈЕ / SDA-STRANKA DEMOKRATSKE AKCIJE	17	11,72	1
	НАРОДНИ ДЕМОКРАТСКИ ПОКРЕТ / NARODNI DEMOKRATSKI POKRET	11	7,59	1
Источни Стари Град / Istočni Stari Grad	СДС-СРПСКА ДЕМОКРАТСКА СТРАНКА / SDS-SRPSKA DEMOKRATSKA STRANKA	503	53,91	7
	САВЕЗ НЕЗАВИСНИХ СОЦИЈАЛДЕМОКРАТА - СНСД / SAVEZ NEZAVISNIH SOCIJALDEMOKRATA - SNSD	315	33,76	5
	ПДП-ПАРТИЈА ДЕМОКРАТСКОГ ПРОГРЕСА / PDP-PARTIJA DEMOKRATSKOG PROGRESA	68	7,29	1
Источно Ново Сарајево / Istočno Novo Sarajevo	НАРОДНИ ДЕМОКРАТСКИ ПОКРЕТ / NARODNI DEMOKRATSKI POKRET	256	3,54	1
	САВЕЗ НЕЗАВИСНИХ СОЦИЈАЛДЕМОКРАТА - СНСД / SAVEZ NEZAVISNIH SOCIJALDEMOKRATA - SNSD	2 521	34,90	6
	СДС-СРПСКА ДЕМОКРАТСКА СТРАНКА / SDS-SRPSKA DEMOKRATSKA STRANKA	1 416	19,60	4
	ДНС-ДЕМОКРАТСКИ НАРОДНИ САВЕЗ / DNS-DEMOKRATSKI NARODNI SAVEZ	990	13,71	3
	СТРАНКА ЗА НАШ ГРАД - СНГ / STRANKA ZA NAŠ GRAD - SNG	651	9,01	2
	СРС-СРПСКА У СИГУРНЕ РУКЕ / SRS-SRPSKA U SIGURNE RUKE	492	6,81	1
	СОЦИЈАЛИСТИЧКА ПАРТИЈА / SOCIJALISTIČKA PARTIJA	448	6,20	1
ПДП-ПАРТИЈА ДЕМОКРАТСКОГ ПРОГРЕСА / PDP-PARTIJA DEMOKRATSKOG PROGRESA	327	4,53	1	
Језеро / Jezero	НАРОДНИ ДЕМОКРАТСКИ ПОКРЕТ / NARODNI DEMOKRATSKI POKRET	256	3,54	1
	САВЕЗ НЕЗАВИСНИХ СОЦИЈАЛДЕМОКРАТА - СНСД / SAVEZ NEZAVISNIH SOCIJALDEMOKRATA - SNSD	197	24,94	3
	НС / NS	184	23,29	3
	СДС-СРПСКА ДЕМОКРАТСКА СТРАНКА / SDS-SRPSKA DEMOKRATSKA STRANKA	146	18,48	2
	СОЦИЈАЛИСТИЧКА ПАРТИЈА / SOCIJALISTIČKA PARTIJA	100	12,66	2
	СТРАНКА ЗА БОСНУ И ХЕРЦЕГОВИНУ / STRANKA ZA BOSNU I HERCEGOVINU	66	8,35	1
	ДНС-ДЕМОКРАТСКИ НАРОДНИ САВЕЗ / DNS-DEMOKRATSKI NARODNI SAVEZ	46	5,82	1
СББ - ФАХРУДИН РАДОНЧИЋ / SBB - FAHRUDIN RADONČIĆ	31	3,92	1	

2.4. Резултати локалних избора за скупштине градова и општина, 2016.

Results of local elections for municipal and city assemblies, 2016

(наставак/continued)

Град/општина City/Municipality	Назив политичког субјекта Name of the political subject	Број гласова Number of votes	Процент Percentage	Број мандата Number of mandates
Калиновик / Kalinovik	САВЕЗ НЕЗАВИСНИХ СОЦИЈАЛДЕМОКРАТА - СНСД / SAVEZ NEZAVISNIH SOCIJALDEMOKRATA - SNSD	728	49,02	6
	СДС-СРПСКА ДЕМОКРАТСКА СТРАНКА / SDS-SRPSKA DEMOKRATSKA STRANKA	285	19,19	3
	ДНС-ДЕМОКРАТСКИ НАРОДНИ САВЕЗ / DNS-DEMOKRATSKI NARODNI SAVEZ	137	9,23	1
	ПДП-ПАРТИЈА ДЕМОКРАТСКОГ ПРОГРЕСА / PDP-PARTIJA DEMOKRATSKOG PROGRESA	112	7,54	1
	СОЦИЈАЛИСТИЧКА ПАРТИЈА / SOCIJALISTIČKA PARTIJA	91	6,13	1
	ЕКОЛОШКА ПАРТИЈА РЕПУБЛИКЕ СРПСКЕ / EKOLOŠKA PARTIJA REPUBLIKE SRPSKE	85	5,72	1
Кнежево / Kneževo	САВЕЗ НЕЗАВИСНИХ СОЦИЈАЛДЕМОКРАТА - СНСД / SAVEZ NEZAVISNIH SOCIJALDEMOKRATA - SNSD	1 249	18,38	4
	СРПСКА НАПРЕДНА СТРАНКА / SRPSKA NAPREDNA STRANKA	1 040	15,31	3
	НС / NS	760	11,18	2
	СОЦИЈАЛИСТИЧКА ПАРТИЈА / SOCIJALISTIČKA PARTIJA	700	10,30	2
	ДНС-ДЕМОКРАТСКИ НАРОДНИ САВЕЗ / DNS-DEMOKRATSKI NARODNI SAVEZ	620	9,12	2
	СДС-СРПСКА ДЕМОКРАТСКА СТРАНКА-СРПСКА РАДИКАЛНА СТРАНКА РС / SDS-SRPSKA DEMOKRATSKA STRANKA-SRPSKA RADIKALNA STRANKA RS	528	7,77	2
	ПДП-ПАРТИЈА ДЕМОКРАТСКОГ ПРОГРЕСА / PDP-PARTIJA DEMOKRATSKOG PROGRESA	493	7,26	1
	НАРОДНИ ДЕМОКРАТСКИ ПОКРЕТ / NARODNI DEMOKRATSKI POKRET	362	5,33	1
	УЈЕДИЊЕНА СРПСКА / UJEDINJENA SRPSKA	317	4,67	1
	ПАРТИЈА УЈЕДИЊЕНИХ ПЕНЗИОНЕРА / PARTIJA UJEDINJENIH PENZIONERA	280	4,12	1
Козарска Дубица Kozarska Dubica	САВЕЗ НЕЗАВИСНИХ СОЦИЈАЛДЕМОКРАТА - СНСД / SAVEZ NEZAVISNIH SOCIJALDEMOKRATA - SNSD	4 338	33,85	10
	ДНС-ДЕМОКРАТСКИ НАРОДНИ САВЕЗ / DNS-DEMOKRATSKI NARODNI SAVEZ	3 060	23,88	7
	СРПСКА ДЕМОКРАТСКА СТРАНКА (СДС-СРС РС) / SRPSKA DEMOKRATSKA STRANKA (SDS-SRS RS)	1 686	13,16	4
	ПДП-ПАРТИЈА ДЕМОКРАТСКОГ ПРОГРЕСА / PDP-PARTIJA DEMOKRATSKOG PROGRESA	1 364	10,64	3
	СОЦИЈАЛИСТИЧКА ПАРТИЈА / SOCIJALISTIČKA PARTIJA	1 063	8,30	3
	Костајница / Kostajnica	ПДП-ПАРТИЈА ДЕМОКРАТСКОГ ПРОГРЕСА / PDP-PARTIJA DEMOKRATSKOG PROGRESA	687	22,65
СДС-СРПСКА ДЕМОКРАТСКА СТРАНКА-СРПСКА РАДИКАЛНА СТРАНКА РС / SDS-SRPSKA DEMOKRATSKA STRANKA-SRPSKA RADIKALNA STRANKA RS		668	22,02	4
САВЕЗ НЕЗАВИСНИХ СОЦИЈАЛДЕМОКРАТА - СНСД / SAVEZ NEZAVISNIH SOCIJALDEMOKRATA - SNSD		507	16,72	3
ДНС-ДЕМОКРАТСКИ НАРОДНИ САВЕЗ / DNS-DEMOKRATSKI NARODNI SAVEZ		247	8,14	1
СОЦИЈАЛИСТИЧКА ПАРТИЈА / SOCIJALISTIČKA PARTIJA		214	7,06	1
УЈЕДИЊЕНА СРПСКА / UJEDINJENA SRPSKA		175	5,77	1
СДП-СОЦИЈАЛДЕМОКРАТСКА ПАРТИЈА БИХ / SDP-SOCIJALDEMOKRATSKA PARTIJA BIH		139	4,58	1
СДА-СТРАНКА ДЕМОКРАТСКЕ АКЦИЈЕ / SDA-STRANKA DEMOKRATSKE AKCIJE		115	3,79	1
НАРОДНИ ДЕМОКРАТСКИ ПОКРЕТ / NARODNI DEMOKRATSKI POKRET		95	3,13	1
Котор Варош / Kotor Varoš		СДС-СРПСКА ДЕМОКРАТСКА СТРАНКА-СРПСКА РАДИКАЛНА СТРАНКА РС / SDS-SRPSKA DEMOKRATSKA STRANKA-SRPSKA RADIKALNA STRANKA RS	2 546	21,84
	ПДП-НДП / PDP-NDP	2 395	20,55	5
	САВЕЗ НЕЗАВИСНИХ СОЦИЈАЛДЕМОКРАТА - СНСД / SAVEZ NEZAVISNIH SOCIJALDEMOKRATA - SNSD	1 605	13,77	4

**2.4. Резултати локалних избора за скупштине градова и општина, 2016.**  
*Results of local elections for municipal and city assemblies, 2016*

(наставак/continued)

Град/општина City/Municipality	Назив политичког субјекта Name of the political subject	Број гласова Number of votes	Процент Percentage	Број мандата Number of mandates
	ДНС-ДЕМОКРАТСКИ НАРОДНИ САВЕЗ / DNS-DEMOKRATSKI NARODNI SAVEZ	1 484	12,73	3
	СДА/СББ / SDA/SBB	1 134	9,73	3
	СОЦИЈАЛИСТИЧКА ПАРТИЈА / SOCIJALISTIČKA PARTIJA	816	7,00	2
	ХРВАТСКА КОАЛИЦИЈА КОТОР-ВАРОШ ХДЗ БИХ-ХНСБИХ / HRVATSKA KOALICIJA KOTOR-VAROŠ HDZ BIH-HNSBIH	716	6,14	2
	СРС-СРПСКА У СИГУРНЕ РУКЕ / SRS-SRPSKA U SIGURNE RUKE	686	5,89	2
	Крупа на Уни / Krupa na Uni	ДНС-ДЕМОКРАТСКИ НАРОДНИ САВЕЗ / DNS-DEMOKRATSKI NARODNI SAVEZ	420	40,50
СДС-СРПСКА ДЕМОКРАТСКА СТРАНКА / SDS-SRPSKA DEMOKRATSKA STRANKA		320	30,86	4
САВЕЗ НЕЗАВИСНИХ СОЦИЈАЛДЕМОКРАТА - СНСД / SAVEZ NEZAVISNIH SOCIJALDEMOKRATA - SNSD		220	21,22	3
ПДП-ПАРТИЈА ДЕМОКРАТСКОГ ПРОГРЕСА / PDP-PARTIJA DEMOKRATSKOG PROGRESA		62	5,98	1
Купрес / Kupres	САВЕЗ НЕЗАВИСНИХ СОЦИЈАЛДЕМОКРАТА - СНСД / SAVEZ NEZAVISNIH SOCIJALDEMOKRATA - SNSD	129	55,60	6
	СДС-СРПСКА ДЕМОКРАТСКА СТРАНКА / SDS-SRPSKA DEMOKRATSKA STRANKA	52	22,41	3
	ПДП-ПАРТИЈА ДЕМОКРАТСКОГ ПРОГРЕСА / PDP-PARTIJA DEMOKRATSKOG PROGRESA	31	13,36	2
Лакташи / Laktaši	САВЕЗ НЕЗАВИСНИХ СОЦИЈАЛДЕМОКРАТА - СНСД / SAVEZ NEZAVISNIH SOCIJALDEMOKRATA - SNSD	8 676	47,80	15
	СДС-СРПСКА ДЕМОКРАТСКА СТРАНКА / SDS-SRPSKA DEMOKRATSKA STRANKA	2 379	13,11	4
	ДНС-ДЕМОКРАТСКИ НАРОДНИ САВЕЗ / DNS-DEMOKRATSKI NARODNI SAVEZ	2 062	11,36	3
	СОЦИЈАЛИСТИЧКА ПАРТИЈА / SOCIJALISTIČKA PARTIJA	1 454	8,01	2
	СЛОБОДНА СРПСКА / SLOBODNA SRPSKA	1 269	6,99	2
	НАРОДНИ ДЕМОКРАТСКИ ПОКРЕТ / NARODNI DEMOKRATSKI POKRET	891	4,91	2
Лопаре / Lopare	ПДП-ПАРТИЈА ДЕМОКРАТСКОГ ПРОГРЕСА / PDP-PARTIJA DEMOKRATSKOG PROGRESA	556	3,06	1
	СДС-СРПСКА ДЕМОКРАТСКА СТРАНКА / SDS-SRPSKA DEMOKRATSKA STRANKA	2 994	38,12	9
	САВЕЗ НЕЗАВИСНИХ СОЦИЈАЛДЕМОКРАТА - СНСД / SAVEZ NEZAVISNIH SOCIJALDEMOKRATA - SNSD	1 408	17,92	4
	ДНС-ДЕМОКРАТСКИ НАРОДНИ САВЕЗ / DNS-DEMOKRATSKI NARODNI SAVEZ	1 275	16,23	4
	ПДП-ПАРТИЈА ДЕМОКРАТСКОГ ПРОГРЕСА / PDP-PARTIJA DEMOKRATSKOG PROGRESA	986	12,55	3
	СОЦИЈАЛИСТИЧКА ПАРТИЈА / SOCIJALISTIČKA PARTIJA	485	6,17	2
Љубиње / Ljubinje	СРПСКА НАПРЕДНА СТРАНКА / SRPSKA NAPREDNA STRANKA	302	3,84	1
	СДС-СРПСКА ДЕМОКРАТСКА СТРАНКА / SDS-SRPSKA DEMOKRATSKA STRANKA	713	30,59	5
	ДНС-ДЕМОКРАТСКИ НАРОДНИ САВЕЗ / DNS-DEMOKRATSKI NARODNI SAVEZ	543	23,29	4
	САВЕЗ НЕЗАВИСНИХ СОЦИЈАЛДЕМОКРАТА - СНСД / SAVEZ NEZAVISNIH SOCIJALDEMOKRATA - SNSD	529	22,69	3
	ПДП-ПАРТИЈА ДЕМОКРАТСКОГ ПРОГРЕСА / PDP-PARTIJA DEMOKRATSKOG PROGRESA	224	9,61	1
	НАРОДНИ ДЕМОКРАТСКИ ПОКРЕТ / NARODNI DEMOKRATSKI POKRET	131	5,62	1
Милићи / Milići	СОЦИЈАЛИСТИЧКА ПАРТИЈА / SOCIJALISTIČKA PARTIJA	126	5,41	1
	САВЕЗ НЕЗАВИСНИХ СОЦИЈАЛДЕМОКРАТА - СНСД / SAVEZ NEZAVISNIH SOCIJALDEMOKRATA - SNSD	1 958	34,31	7
	СДА/СББ / SDA/SBB	758	13,28	3
	НЕЗАВИСНИ - МИЛИЋИ - 2016 / NEZAVISNI - MILIĆI - 2016	535	9,37	2
	СДС-СРПСКА ДЕМОКРАТСКА СТРАНКА / SDS-SRPSKA DEMOKRATSKA STRANKA	512	8,97	2

2.4. Резултати локалних избора за скупштине градова и општина, 2016.

Results of local elections for municipal and city assemblies, 2016

(наставак/continued)

Град/општина City/Municipality	Назив политичког субјекта Name of the political subject	Број гласова Number of votes	Процент Percentage	Број мандата Number of mandates	
Модрича / Modriča	СРС-СРПСКА У СИГУРНЕ РУКЕ / SRS-SRPSKA U SIGURNE RUKE	440	7,71	1	
	ДНС-ДЕМОКРАТСКИ НАРОДНИ САВЕЗ / DNS-DEMOKRATSKI NARODNI SAVEZ	438	7,67	1	
	СОЦИЈАЛИСТИЧКА ПАРТИЈА / SOCIJALISTIČKA PARTIJA	384	6,73	1	
	ПДП-ПАРТИЈА ДЕМОКРАТСКОГ ПРОГРЕСА / PDP-PARTIJA DEMOKRATSKOG PROGRESA	380	6,66	1	
	НС / NS	204	3,57	1	
	САВЕЗ НЕЗАВИСНИХ СОЦИЈАЛДЕМОКРАТА - СНСД / SAVEZ NEZAVISNIH SOCIJALDEMOKRATA - SNSD	4 593	31,30	9	
	СДС-СРПСКА ДЕМОКРАТСКА СТРАНКА / SDS-SRPSKA DEMOKRATSKA STRANKA	3 254	22,17	7	
	ДНС-ДЕМОКРАТСКИ НАРОДНИ САВЕЗ / DNS-DEMOKRATSKI NARODNI SAVEZ	1 747	11,90	3	
	СОЦИЈАЛИСТИЧКА ПАРТИЈА / SOCIJALISTIČKA PARTIJA	1 259	8,58	3	
	ПДП-ПАРТИЈА ДЕМОКРАТСКОГ ПРОГРЕСА / PDP-PARTIJA DEMOKRATSKOG PROGRESA	1 003	6,83	2	
Мркоњић Град / Mrkonjić Grad	НАРОДНИ ДЕМОКРАТСКИ ПОКРЕТ / NARODNI DEMOKRATSKI POKRET	745	5,08	1	
	ХДЗ БИХ - ХРВАТСКА ДЕМОКРАТСКА ЗАЈЕДНИЦА БИХ / HDZ BIH - HRVATSKA DEMOKRATSKA ZAJEDNICA BIH	474	3,23	1	
	СЕЉАЧКА СТРАНКА / SELJAČKA STRANKA	452	3,08	1	
	САВЕЗ НЕЗАВИСНИХ СОЦИЈАЛДЕМОКРАТА - СНСД / SAVEZ NEZAVISNIH SOCIJALDEMOKRATA - SNSD	4 692	44,54	12	
	ДНС-ДЕМОКРАТСКИ НАРОДНИ САВЕЗ / DNS-DEMOKRATSKI NARODNI SAVEZ	1 369	12,99	3	
	СОЦИЈАЛИСТИЧКА ПАРТИЈА / SOCIJALISTIČKA PARTIJA	1 342	12,74	3	
	СДС-СРПСКА ДЕМОКРАТСКА СТРАНКА / SDS-SRPSKA DEMOKRATSKA STRANKA	1 190	11,30	3	
	ПДП-ПАРТИЈА ДЕМОКРАТСКОГ ПРОГРЕСА / PDP-PARTIJA DEMOKRATSKOG PROGRESA	839	7,96	2	
	СРПСКА РАДИКАЛНА СТРАНКА РЕПУБЛИКЕ СРПСКЕ / SRPSKA RADIKALNA STRANKA REPUBLIKE SRPSKE	499	4,74	1	
	НАРОДНИ ДЕМОКРАТСКИ ПОКРЕТ / NARODNI DEMOKRATSKI POKRET	473	4,49	1	
Невесинје / Nevesinje	САВЕЗ НЕЗАВИСНИХ СОЦИЈАЛДЕМОКРАТА - СНСД / SAVEZ NEZAVISNIH SOCIJALDEMOKRATA - SNSD	2 050	24,92	6	
	СДС-СРПСКА ДЕМОКРАТСКА СТРАНКА / SDS-SRPSKA DEMOKRATSKA STRANKA	1 646	20,01	4	
	СРС-СРПСКА У СИГУРНЕ РУКЕ / SRS-SRPSKA U SIGURNE RUKE	1 119	13,60	3	
	СОЦИЈАЛИСТИЧКА ПАРТИЈА / SOCIJALISTIČKA PARTIJA	1 030	12,52	3	
	ПДП-ПАРТИЈА ДЕМОКРАТСКОГ ПРОГРЕСА / PDP-PARTIJA DEMOKRATSKOG PROGRESA	657	7,99	2	
	ДНС-ДЕМОКРАТСКИ НАРОДНИ САВЕЗ / DNS-DEMOKRATSKI NARODNI SAVEZ	490	5,96	1	
	СРПСКА РАДИКАЛНА СТРАНКА РЕПУБЛИКЕ СРПСКЕ / SRPSKA RADIKALNA STRANKA REPUBLIKE SRPSKE	475	5,77	1	
	НАРОДНИ ДЕМОКРАТСКИ ПОКРЕТ / NARODNI DEMOKRATSKI POKRET	254	3,09	1	
	Нови Град / Novi Grad	САВЕЗ НЕЗАВИСНИХ СОЦИЈАЛДЕМОКРАТА - СНСД / SAVEZ NEZAVISNIH SOCIJALDEMOKRATA - SNSD	5 607	34,87	9
		СДС-СРПСКА ДЕМОКРАТСКА СТРАНКА / SDS-SRPSKA DEMOKRATSKA STRANKA	1 908	11,86	3
ДНС-ДЕМОКРАТСКИ НАРОДНИ САВЕЗ / DNS-DEMOKRATSKI NARODNI SAVEZ		1 627	10,12	3	
СДА-СТРАНКА ДЕМОКРАТСКЕ АКЦИЈЕ / SDA-STRANKA DEMOKRATSKE AKCIJE		1 598	9,94	3	
ПДП-ПАРТИЈА ДЕМОКРАТСКОГ ПРОГРЕСА / PDP-PARTIJA DEMOKRATSKOG PROGRESA		1 030	6,41	2	
НАРОДНИ ДЕМОКРАТСКИ ПОКРЕТ / NARODNI DEMOKRATSKI POKRET		972	6,04	2	
СРПСКА РАДИКАЛНА СТРАНКА РЕПУБЛИКЕ СРПСКЕ / SRPSKA RADIKALNA STRANKA REPUBLIKE SRPSKE		859	5,34	1	
СДП-СОЦИЈАЛДЕМОКРАТСКА ПАРТИЈА БИХ / SDP-SOCIJALDEMOKRATSKA PARTIJA BIH		621	3,86	1	

2.4. Резултати локалних избора за скупштине градова и општина, 2016.

Results of local elections for municipal and city assemblies, 2016

(наставак/continued)

Град/општина City/Municipality	Назив политичког субјекта Name of the political subject	Број гласова Number of votes	Процент Percentage	Број мандата Number of mandates
Ново Горажде / Novo Goražde	СОЦИЈАЛИСТИЧКА ПАРТИЈА / SOCIJALISTIČKA PARTIJA	599	3,72	1
	ЕКОЛОШКА ПАРТИЈА РЕПУБЛИКЕ СРПСКЕ / EKOLOŠKA PARTIJA REPUBLIKE SRPSKE	491	3,05	1
	МИРОСЛАВ БРАБЕНЕЦ - НЕЗАВИСНИ КАНДИДАТ (изабран из реда националних мањина) / MIROSLAV BRABENEC - NEZAVISNI KANDIDAT (elected from among national minorities)	158	-	1
	САВЕЗ НЕЗАВИСНИХ СОЦИЈАЛДЕМОКРАТА - СНСД / SAVEZ NEZAVISNIH SOCIJALDEMOKRATA - SNSD	351	27,97	4
	СДС-СРПСКА ДЕМОКРАТСКА СТРАНКА / SDS-SRPSKA DEMOKRATSKA STRANKA	279	22,23	3
	СДА-СТРАНКА ДЕМОКРАТСКЕ АКЦИЈЕ / SDA-STRANKA DEMOKRATSKE AKCIJE	248	19,76	2
	НАРОДНИ ДЕМОКРАТСКИ ПОКРЕТ / NARODNI DEMOKRATSKI POKRET	147	11,71	1
	СРС-СРПСКА У СИГУРНЕ РУКЕ / SRS-SRPSKA U SIGURNE RUKE	64	5,10	1
	СДП-СОЦИЈАЛДЕМОКРАТСКА ПАРТИЈА БИХ / SDP-SOCIJALDEMOKRATSKA PARTIJA BIH	61	4,86	1
Осмаци / Osmaci	ДЕМОКРАТСКА СТРАНКА ИНВАЛИДА БОСНЕ И ХЕРЦЕГОВИНЕ / DEMOKRATSKA STRANKA INVALIDA BOSNE I HERCEGOVINE	55	4,38	1
	САВЕЗ НЕЗАВИСНИХ СОЦИЈАЛДЕМОКРАТА - СНСД / SAVEZ NEZAVISNIH SOCIJALDEMOKRATA - SNSD	491	17,78	3
	ДНС-ДЕМОКРАТСКИ НАРОДНИ САВЕЗ / DNS-DEMOKRATSKI NARODNI SAVEZ	451	16,33	2
	СДА-СТРАНКА ДЕМОКРАТСКЕ АКЦИЈЕ / SDA-STRANKA DEMOKRATSKE AKCIJE	380	13,76	2
	СДС-СРПСКА ДЕМОКРАТСКА СТРАНКА / SDS-SRPSKA DEMOKRATSKA STRANKA	356	12,89	2
	СОЦИЈАЛИСТИЧКА ПАРТИЈА / SOCIJALISTIČKA PARTIJA	234	8,48	1
	ПДП - ПАРТИЈА ДЕМОКРАТског ПРОГРЕСА / PDP - PARTIJA DEMOKRATSKOG PROGRESA	182	6,59	1
	СНАГА НАРОДА / SNAGA NARODA	162	5,87	1
	НАРОДНИ ДЕМОКРАТСКИ ПОКРЕТ / NARODNI DEMOKRATSKI POKRET	116	4,20	1
Оштра Лука / Oštra Luka	СРПСКА НАПРЕДНА СТРАНКА / SRPSKA NAPREDNA STRANKA	100	3,62	1
	СРПСКА РАДИКАЛНА СТРАНКА РЕПУБЛИКЕ СРПСКЕ / SRPSKA RADIKALNA STRANKA REPUBLIKE SRPSKE	98	3,55	1
	САВЕЗ НЕЗАВИСНИХ СОЦИЈАЛДЕМОКРАТА - СНСД / SAVEZ NEZAVISNIH SOCIJALDEMOKRATA - SNSD	638	30,63	4
	ДНС-ДЕМОКРАТСКИ НАРОДНИ САВЕЗ / DNS-DEMOKRATSKI NARODNI SAVEZ	596	28,61	4
	СОЦИЈАЛИСТИЧКА ПАРТИЈА / SOCIJALISTIČKA PARTIJA	226	10,85	2
	ПДП-ПАРТИЈА ДЕМОКРАТског ПРОГРЕСА / PDP-PARTIJA DEMOKRATSKOG PROGRESA	225	10,80	2
	СДС-СРПСКА ДЕМОКРАТСКА СТРАНКА / SDS-SRPSKA DEMOKRATSKA STRANKA	177	8,50	1
	ЈЕДИНСТВЕНА НАПРЕДНА СТРАНКА / JEDINSTVENA NAPREDNA STRANKA	98	4,70	1
	СРПСКА РАДИКАЛНА СТРАНКА РЕПУБЛИКЕ СРПСКЕ / SRPSKA RADIKALNA STRANKA REPUBLIKE SRPSKE	72	3,46	1
Пале / Pale	САВЕЗ НЕЗАВИСНИХ СОЦИЈАЛДЕМОКРАТА - СНСД / SAVEZ NEZAVISNIH SOCIJALDEMOKRATA - SNSD	3 111	23,95	7
	СДС-СРПСКА ДЕМОКРАТСКА СТРАНКА / SDS-SRPSKA DEMOKRATSKA STRANKA	3 099	23,86	7
	ПДП-ПАРТИЈА ДЕМОКРАТског ПРОГРЕСА / PDP-PARTIJA DEMOKRATSKOG PROGRESA	2 507	19,30	5
	ДНС-ДЕМОКРАТСКИ НАРОДНИ САВЕЗ / DNS-DEMOKRATSKI NARODNI SAVEZ	1 724	13,27	4
	НАРОДНИ ДЕМОКРАТСКИ ПОКРЕТ / NARODNI DEMOKRATSKI POKRET	656	5,05	1
	СОЦИЈАЛИСТИЧКА ПАРТИЈА / SOCIJALISTIČKA PARTIJA	568	4,37	1



2.4. Резултати локалних избора за скупштине градова и општина, 2016.

Results of local elections for municipal and city assemblies, 2016

(наставак/continued)

Град/општина City/Municipality	Назив политичког субјекта Name of the political subject	Број гласова Number of votes	Процент Percentage	Број мандата Number of mandates
Пелагићево / Pelagićevo	ХРВАТСКА ДЕМОКРАТСКА ЗАЈЕДНИЦА 1990 / HRVATSKA DEMOKRATSKA ZAJEDNICA 1990	743	24,45	4
	СОЦИЈАЛИСТИЧКА ПАРТИЈА / SOCIJALISTIČKA PARTIJA	566	18,62	3
	САВЕЗ НЕЗАВИСНИХ СОЦИЈАЛДЕМОКРАТА - СНСД / SAVEZ NEZAVISNIH SOCIJALDEMOKRATA - SNSD	335	11,02	2
	ХДЗ БИХ - ХРВАТСКА ДЕМОКРАТСКА ЗАЈЕДНИЦА БИХ / HDZ BIH - HRVATSKA DEMOKRATSKA ZAJEDNICA BIH	310	10,20	1
	ДНС-ДЕМОКРАТСКИ НАРОДНИ САВЕЗ / DNS-DEMOKRATSKI NARODNI SAVEZ	284	9,35	1
	СРС-СРПСКА У СИГУРНЕ РУКЕ / SRS-SRPSKA U SIGURNE RUKE	242	7,96	1
	ПДП-ПАРТИЈА ДЕМОКРАТСКОГ ПРОГРЕСА / PDP-PARTIJA DEMOKRATSKOG PROGRESA	216	7,11	1
	СДС-СРПСКА ДЕМОКРАТСКА СТРАНКА / SDS-SRPSKA DEMOKRATSKA STRANKA	190	6,25	1
	НАРОДНИ ДЕМОКРАТСКИ ПОКРЕТ / NARODNI DEMOKRATSKI POKRET	148	4,87	1
Петровац / Petrovac	ДНС-ДЕМОКРАТСКИ НАРОДНИ САВЕЗ / DNS-DEMOKRATSKI NARODNI SAVEZ	328	44,15	6
	САВЕЗ НЕЗАВИСНИХ СОЦИЈАЛДЕМОКРАТА - СНСД / SAVEZ NEZAVISNIH SOCIJALDEMOKRATA - SNSD	181	24,36	3
	СДС-СРПСКА ДЕМОКРАТСКА СТРАНКА / SDS-SRPSKA DEMOKRATSKA STRANKA	118	15,88	2
	СРПСКА НАПРЕДНА СТРАНКА / SRPSKA NAPREDNA STRANKA	71	9,56	1
Петрово / Petrovo	СОЦИЈАЛИСТИЧКА ПАРТИЈА / SOCIJALISTIČKA PARTIJA	45	6,06	1
	СДС-СРПСКА ДЕМОКРАТСКА СТРАНКА / SDS-SRPSKA DEMOKRATSKA STRANKA	1 077	26,54	4
	САВЕЗ НЕЗАВИСНИХ СОЦИЈАЛДЕМОКРАТА - СНСД / SAVEZ NEZAVISNIH SOCIJALDEMOKRATA - SNSD	707	17,42	3
	ДНС-ДЕМОКРАТСКИ НАРОДНИ САВЕЗ / DNS-DEMOKRATSKI NARODNI SAVEZ	529	13,04	2
	НАРОДНИ ДЕМОКРАТСКИ ПОКРЕТ / NARODNI DEMOKRATSKI POKRET	480	11,83	2
	СРПСКА НАПРЕДНА СТРАНКА / SRPSKA NAPREDNA STRANKA	375	9,24	2
	СРС-СРПСКА У СИГУРНЕ РУКЕ / SRS-SRPSKA U SIGURNE RUKE	277	6,83	1
	ПДП-ПАРТИЈА ДЕМОКРАТСКОГ ПРОГРЕСА / PDP-PARTIJA DEMOKRATSKOG PROGRESA	182	4,48	1
	СРПСКА РАДИКАЛНА СТРАНКА РЕПУБЛИКЕ СРПСКЕ / SRPSKA RADIKALNA STRANKA REPUBLIKE SRPSKE	166	4,09	1
ПАРТИЈА УЈЕДИЊЕНИХ ПЕНЗИОНЕРА / PARTIJA UJEDINJENIH PENZIONERA	158	3,89	1	
Град Приједор / City of Prijedor	ДНС-ДЕМОКРАТСКИ НАРОДНИ САВЕЗ / DNS-DEMOKRATSKI NARODNI SAVEZ	11 119	30,12	10
	САВЕЗ НЕЗАВИСНИХ СОЦИЈАЛДЕМОКРАТА - СНСД / SAVEZ NEZAVISNIH SOCIJALDEMOKRATA - SNSD	7 987	21,64	7
	СДС-СРПСКА ДЕМОКРАТСКА СТРАНКА-СРПСКА РАДИКАЛНА СТРАНКА РС / SDS-SRPSKA DEMOKRATSKA STRANKA-SRPSKA RADIKALNA STRANKA RS	5 498	14,89	5
	СДА-СТРАНКА ДЕМОКРАТСКЕ АКЦИЈЕ / SDA-STRANKA DEMOKRATSKE AKCIJE	2 812	7,62	3
	ПДП-ПАРТИЈА ДЕМОКРАТСКОГ ПРОГРЕСА / PDP-PARTIJA DEMOKRATSKOG PROGRESA	2 136	5,79	2
	СОЦИЈАЛИСТИЧКА ПАРТИЈА / SOCIJALISTIČKA PARTIJA	1 532	4,15	1
	ДЕМОКРАТСКА ФРОНТА / DEMOKRATSKA FRONTA	1 360	3,68	1
	СДП-СОЦИЈАЛДЕМОКРАТСКА ПАРТИЈА БИХ / SDP-SOCIJALDEMOKRATSKA PARTIJA BIH	1 184	3,21	1
	АНДРИЈА ВУКОТИЋ - САВЕЗ НЕЗАВИСНИХ СОЦИЈАЛДЕМОКРАТА - СНСД (изабран из реда националних мањина) / ANDRIJA VUKOTIĆ - SAVEZ NEZAVISNIH SOCIJALDEMOKRATA - SNSD (elected from among national minorities)	329	-	1

2.4. Резултати локалних избора за скупштине градова и општина, 2016.

Results of local elections for municipal and city assemblies, 2016

(наставак/continued)

Град/општина City/Municipality	Назив политичког субјекта Name of the political subject	Број гласова Number of votes	Процент Percentage	Број мандата Number of mandates
Прњавор / Prnjavor	САВЕЗ НЕЗАВИСНИХ СОЦИЈАЛДЕМОКРАТА - СНСД / SAVEZ NEZAVISNIH SOCIJALDEMOKRATA - SNSD	5 905	30,88	10
	СДС-СРПСКА ДЕМОКРАТСКА СТРАНКА / SDS-SRPSKA DEMOKRATSKA STRANKA	5 332	27,89	9
	НАРОДНИ ДЕМОКРАТСКИ ПОКРЕТ / NARODNI DEMOKRATSKI POKRET	1 620	8,47	3
	ДНС-ДЕМОКРАТСКИ НАРОДНИ САВЕЗ / DNS-DEMOKRATSKI NARODNI SAVEZ	928	4,85	1
	СОЦИЈАЛИСТИЧКА ПАРТИЈА / SOCIJALISTIČKA PARTIJA	918	4,80	1
	РАДИКАЛНО ЗА НАРОД-СРС РС-СРС-ЧАГА НАРОДА / RADIKALNO ZA NAROD-SRS RS-SRS-SNAGA NARODA	861	4,50	1
	СДА-СТРАНКА ДЕМОКРАТСКЕ АКЦИЈЕ / SDA-STRANKA DEMOKRATSKE AKCIJE	695	3,63	1
	СРПСКА НАПРЕДНА СТРАНКА / SRPSKA NAPREDNA STRANKA	670	3,50	1
	ПДП- ПАРТИЈА ДЕМОКРАТСКОГ ПРОГРЕСА / PDP-PARTIJA DEMOKRATSKOG PROGRESA	600	3,14	1
	БРАНКО ДЕКЕТ - НЕЗАВИСНИ КАНДИДАТ (изабран из реда националних мањина) / BRANKO DEKET - NEZAVISNI KANDIDAT (elected from among national minorities)	211	-	1
Рибник / Ribnik	САВЕЗ НЕЗАВИСНИХ СОЦИЈАЛДЕМОКРАТА - СНСД / SAVEZ NEZAVISNIH SOCIJALDEMOKRATA - SNSD	1 849	44,48	8
	СДС-СРПСКА ДЕМОКРАТСКА СТРАНКА-СРПСКА РАДИКАЛНА СТРАНКА РС / SDS-SRPSKA DEMOKRATSKA STRANKA-SRPSKA RADIKALNA STRANKA RS	880	21,17	4
	ДНС-ДЕМОКРАТСКИ НАРОДНИ САВЕЗ / DNS-DEMOKRATSKI NARODNI SAVEZ	807	19,41	3
	СОЦИЈАЛИСТИЧКА ПАРТИЈА / SOCIJALISTIČKA PARTIJA	317	7,63	1
	НДП - ЈНС РИБНИК / NDP - JNS RIBNIK	264	6,35	1
Рогатица / Rogatica	САВЕЗ НЕЗАВИСНИХ СОЦИЈАЛДЕМОКРАТА - СНСД / SAVEZ NEZAVISNIH SOCIJALDEMOKRATA - SNSD	2 091	30,05	7
	СДС-СРПСКА ДЕМОКРАТСКА СТРАНКА / SDS-SRPSKA DEMOKRATSKA STRANKA	1 601	23,01	5
	ПДП-ПАРТИЈА ДЕМОКРАТСКОГ ПРОГРЕСА / PDP-PARTIJA DEMOKRATSKOG PROGRESA	882	12,67	3
	ЛИБЕРАЛНА СТРАНКА БОСНЕ И ХЕРЦЕГОВИНЕ-ЛС БИХ / LIBERALNA STRANKA BOSNE I HERCEGOVINE-LS BIH	324	4,66	1
	ПАРТИЈА УЈЕДИЊЕНИХ ПЕНЗИОНЕРА / PARTIJA UJEDINJENIH PENZIONERA	242	3,48	1
	ДНС-ДЕМОКРАТСКИ НАРОДНИ САВЕЗ / DNS-DEMOKRATSKI NARODNI SAVEZ	231	3,32	1
	СРС-СРПСКА У СИГУРНЕ РУКЕ / SRS-SRPSKA U SIGURNE RUKE	212	3,05	1
Рудо / Rudo	САВЕЗ НЕЗАВИСНИХ СОЦИЈАЛДЕМОКРАТА - СНСД / SAVEZ NEZAVISNIH SOCIJALDEMOKRATA - SNSD	664	14,65	3
	ДНС-ДЕМОКРАТСКИ НАРОДНИ САВЕЗ / DNS-DEMOKRATSKI NARODNI SAVEZ	601	13,26	2
	СДС-СРПСКА ДЕМОКРАТСКА СТРАНКА / SDS-SRPSKA DEMOKRATSKA STRANKA	544	12,01	2
	СРПСКА РАДИКАЛНА СТРАНКА РЕПУБЛИКЕ СРПСКЕ / SRPSKA RADIKALNA STRANKA REPUBLIKE SRPSKE	520	11,48	2
	СРС-СРПСКА У СИГУРНЕ РУКЕ / SRS-SRPSKA U SIGURNE RUKE	417	9,20	2
	ПДП-ПАРТИЈА ДЕМОКРАТСКОГ ПРОГРЕСА / PDP-PARTIJA DEMOKRATSKOG PROGRESA	312	6,89	1
	НАРОДНИ ДЕМОКРАТСКИ ПОКРЕТ / NARODNI DEMOKRATSKI POKRET	289	6,38	1
	НОВИ ДЕМОКРАТСКИ ПОКРЕТ / NOVI DEMOKRATSKI POKRET	279	6,16	1
	УЈЕДИЊЕНА СРПСКА / UJEDINJENA SRPSKA	264	5,83	1
	СОЦИЈАЛИСТИЧКА ПАРТИЈА / SOCIJALISTIČKA PARTIJA	249	5,50	1
	ЕНВЕР ШЕРО - НЕЗАВИСНИ КАНДИДАТ / ENVER ŠERO - NEZAVISNI KANDIDAT	199	4,39	1

2.4. Резултати локалних избора за скупштине градова и општина, 2016.

Results of local elections for municipal and city assemblies, 2016

(наставак/continued)

Град/општина City/Municipality	Назив политичког субјекта Name of the political subject	Број гласова Number of votes	Процент Percentage	Број мандата Number of mandates
Соколац / Sokolac	СДС-СРПСКА ДЕМОКРАТСКА СТРАНКА / SDS-SRPSKA DEMOKRATSKA STRANKA	2 562	36,09	8
	САВЕЗ НЕЗАВИСНИХ СОЦИЈАЛДЕМОКРАТА - СНСД / SAVEZ NEZAVISNIH SOCIJALDEMOKRATA - SNSD	2 361	33,26	8
	ДНС-ДЕМОКРАТСКИ НАРОДНИ САВЕЗ / DNS-DEMOKRATSKI NARODNI SAVEZ	786	11,07	2
	ПДП-ПАРТИЈА ДЕМОКРАТСКОГ ПРОГРЕСА / PDP-PARTIJA DEMOKRATSKOG PROGRESA	770	10,85	2
	МИЛАДИНКА ЗЕКИЋ - СДС-СРПСКА ДЕМОКРАТСКА СТРАНКА (изабран из реда националних мањина) / MILADINKA ZEKIĆ - SDS-SRPSKA DEMOKRATSKA STRANKA (elected from among national minorities)	57	-	1
Србац / Srbac	САВЕЗ НЕЗАВИСНИХ СОЦИЈАЛДЕМОКРАТА - СНСД / SAVEZ NEZAVISNIH SOCIJALDEMOKRATA - SNSD	5 170	48,13	12
	СДС-СРПСКА ДЕМОКРАТСКА СТРАНКА / SDS-SRPSKA DEMOKRATSKA STRANKA	1 417	13,19	3
	СОЦИЈАЛИСТИЧКА ПАРТИЈА / SOCIJALISTIČKA PARTIJA	1 361	12,67	3
	ПДП-ПАРТИЈА ДЕМОКРАТСКОГ ПРОГРЕСА / PDP-PARTIJA DEMOKRATSKOG PROGRESA	1 188	11,06	3
	НАРОДНИ ДЕМОКРАТСКИ ПОКРЕТ / NARODNI DEMOKRATSKI POKRET	757	7,05	2
	ДНС-ДЕМОКРАТСКИ НАРОДНИ САВЕЗ / DNS-DEMOKRATSKI NARODNI SAVEZ	728	6,78	2
Сребреница / Srebrenica	СДА/СББ/СБИХ / SDA/SBB/SBIH	2 906	34,17	7
	САВЕЗ НЕЗАВИСНИХ СОЦИЈАЛДЕМОКРАТА - СНСД / SAVEZ NEZAVISNIH SOCIJALDEMOKRATA - SNSD	1 991	23,41	5
	СДС-СРПСКА ДЕМОКРАТСКА СТРАНКА / SDS-SRPSKA DEMOKRATSKA STRANKA	1 038	12,20	2
	ДНС-ДЕМОКРАТСКИ НАРОДНИ САВЕЗ / DNS-DEMOKRATSKI NARODNI SAVEZ	697	8,20	2
	СДП-СОЦИЈАЛДЕМОКРАТСКА ПАРТИЈА БИХ / SDP-SOCIJALDEMOKRATSKA PARTIJA BIH	674	7,92	2
	СРС-СРПСКА У СИГУРНЕ РУКЕ / SRS-SRPSKA U SIGURNE RUKE	269	3,16	1
	ПДП-ПАРТИЈА ДЕМОКРАТСКОГ ПРОГРЕСА / PDP-PARTIJA DEMOKRATSKOG PROGRESA	261	3,07	1
	ПОКРЕТ ЗА ПРЕОКРЕТ / POKRET ZA PREOKRET	260	3,06	1
	САВЕЗ НЕЗАВИСНИХ СОЦИЈАЛДЕМОКРАТА - СНСД / SAVEZ NEZAVISNIH SOCIJALDEMOKRATA - SNSD	2 380	45,74	9
Станари / Stanari	СДС-СРПСКА ДЕМОКРАТСКА СТРАНКА / SDS-SRPSKA DEMOKRATSKA STRANKA	895	17,20	3
	СОЦИЈАЛИСТИЧКА ПАРТИЈА / SOCIJALISTIČKA PARTIJA	674	12,95	2
	ДНС-ДЕМОКРАТСКИ НАРОДНИ САВЕЗ / DNS-DEMOKRATSKI NARODNI SAVEZ	629	12,09	2
	ПДП-ПАРТИЈА ДЕМОКРАТСКОГ ПРОГРЕСА / PDP-PARTIJA DEMOKRATSKOG PROGRESA	226	4,34	1
	САВЕЗ НЕЗАВИСНИХ СОЦИЈАЛДЕМОКРАТА - СНСД / SAVEZ NEZAVISNIH SOCIJALDEMOKRATA - SNSD	5 992	23,71	7
Теслић / Teslić	ПДП-ПАРТИЈА ДЕМОКРАТСКОГ ПРОГРЕСА / PDP-PARTIJA DEMOKRATSKOG PROGRESA	3 240	12,82	4
	СОЦИЈАЛИСТИЧКА ПАРТИЈА / SOCIJALISTIČKA PARTIJA	2 287	9,05	3
	ДНС-ДЕМОКРАТСКИ НАРОДНИ САВЕЗ / DNS-DEMOKRATSKI NARODNI SAVEZ	1 766	6,99	2
	СДА-СБИХ / SDA-SBIH	1 474	5,83	2
	СДП-СОЦИЈАЛДЕМОКРАТСКА ПАРТИЈА БИХ / SDP-SOCIJALDEMOKRATSKA PARTIJA BIH	1 161	4,59	1
	СРС-СРПСКА У СИГУРНЕ РУКЕ / SRS-SRPSKA U SIGURNE RUKE	848	3,36	1
	САВЕЗ НЕЗАВИСНИХ СОЦИЈАЛДЕМОКРАТА - СНСД / SAVEZ NEZAVISNIH SOCIJALDEMOKRATA - SNSD	7 390	38,84	11
	ПДП-ПАРТИЈА ДЕМОКРАТСКОГ ПРОГРЕСА / PDP-PARTIJA DEMOKRATSKOG PROGRESA	3 578	18,81	6
	САВЕЗ НЕЗАВИСНИХ СОЦИЈАЛДЕМОКРАТА - СНСД / SAVEZ NEZAVISNIH SOCIJALDEMOKRATA - SNSD	7 390	38,84	11

## 2.4. Резултати локалних избора за скупштине градова и општина, 2016.

Results of local elections for municipal and city assemblies, 2016

(наставак/continued)

Град/општина City/Municipality	Назив политичког субјекта Name of the political subject	Број гласова Number of votes	Процент Percentage	Број мандата Number of mandates
Трново / Trnovo	СДС-СРПСКА ДЕМОКРАТСКА СТРАНКА / SDS-SRPSKA DEMOKRATSKA STRANKA	2 301	12,09	4
	ДНС-ДЕМОКРАТСКИ НАРОДНИ САВЕЗ / DNS-DEMOKRATSKI NARODNI SAVEZ	1 513	7,95	2
	СОЦИЈАЛИСТИЧКА ПАРТИЈА / SOCIJALISTIČKA PARTIJA	1 286	6,76	2
	УЈЕДИЊЕНА СРПСКА / UJEDINJENA SRPSKA	740	3,89	1
	ПОКРЕТ ЗА ТРЕБИЊЕ / POKRET ZA TREBINJE	710	3,73	1
	ПАРТИЈА УЈЕДИЊЕНИХ ПЕНЗИОНЕРА / PARTIJA UJEDINJENIH PENZIONERA	585	3,07	1
	МИЛКА БУТУЛИЈА - НЕЗАВИСНИ КАНДИДАТ (изабран из реда националних мањина) / MILKA BUTULIJA - NEZAVISNI KANDIDAT (elected from among national minorities)	191	-	1
	САВЕЗ НЕЗАВИСНИХ СОЦИЈАЛДЕМОКРАТА - СНСД / SAVEZ NEZAVISNIH SOCIJALDEMOKRATA - SNSD	426	39,12	5
	СДС-СРПСКА ДЕМОКРАТСКА СТРАНКА / SDS-SRPSKA DEMOKRATSKA STRANKA	313	28,74	4
Угљевик / Ugljevik	ДНС-ДЕМОКРАТСКИ НАРОДНИ САВЕЗ / DNS-DEMOKRATSKI NARODNI SAVEZ	96	8,82	1
	ПДП-ПАРТИЈА ДЕМОКРАТСКОГ ПРОГРЕСА / PDP-PARTIJA DEMOKRATSKOG PROGRESA	68	6,24	1
	СОЦИЈАЛИСТИЧКА ПАРТИЈА / SOCIJALISTIČKA PARTIJA	47	4,32	1
	ДЕМОКРАТСКА ФРОНТА / DEMOKRATSKA FRONTA	42	3,86	1
	СДС-СРПСКА ДЕМОКРАТСКА СТРАНКА / SDS-SRPSKA DEMOKRATSKA STRANKA	2 678	26,15	6
	САВЕЗ НЕЗАВИСНИХ СОЦИЈАЛДЕМОКРАТА - СНСД / SAVEZ NEZAVISNIH SOCIJALDEMOKRATA - SNSD	1 600	15,62	4
Фоча / Foča	ДНС-ДЕМОКРАТСКИ НАРОДНИ САВЕЗ / DNS-DEMOKRATSKI NARODNI SAVEZ	1 403	13,70	3
	СРПСКА РАДИКАЛНА СТРАНКА РЕПУБЛИКЕ СРПСКЕ / SRPSKA RADIKALNA STRANKA REPUBLIKE SRPSKE	1 346	13,14	3
	ПДП-ПАРТИЈА ДЕМОКРАТСКОГ ПРОГРЕСА / PDP-PARTIJA DEMOKRATSKOG PROGRESA	746	7,28	2
	СОЦИЈАЛИСТИЧКА ПАРТИЈА / SOCIJALISTIČKA PARTIJA	623	6,08	1
	СДА-СТРАНКА ДЕМОКРАТСКЕ АКЦИЈЕ / SDA-STRANKA DEMOKRATSKE AKCIJE	484	4,73	1
	НАРОДНИ ДЕМОКРАТСКИ ПОКРЕТ / NARODNI DEMOKRATSKI POKRET	454	4,43	1
	НС / NS	332	3,24	1
	ПОКРЕТ УСПЈЕШНА СРПСКА / POKRET USPJEŠNA SRPSKA	328	3,20	1
	САВЕЗ НЕЗАВИСНИХ СОЦИЈАЛДЕМОКРАТА - СНСД / SAVEZ NEZAVISNIH SOCIJALDEMOKRATA - SNSD	3 562	30,85	8
Хан Пијесак / Han Pijesak	НДП-ЗДРАВКО КРСМАНОВИЋ / NDP-ZDRAVKO KRSMANOVIĆ	1 901	16,47	5
	СДС-СРПСКА ДЕМОКРАТСКА СТРАНКА / SDS-SRPSKA DEMOKRATSKA STRANKA	1 623	14,06	4
	ДНС-ДЕМОКРАТСКИ НАРОДНИ САВЕЗ / DNS-DEMOKRATSKI NARODNI SAVEZ	1 433	12,41	3
	ПДП-ПАРТИЈА ДЕМОКРАТСКОГ ПРОГРЕСА / PDP-PARTIJA DEMOKRATSKOG PROGRESA	1 001	8,67	2
	СДА-СТРАНКА ДЕМОКРАТСКЕ АКЦИЈЕ / SDA-STRANKA DEMOKRATSKE AKCIJE	705	6,11	2
	СОЦИЈАЛИСТИЧКА ПАРТИЈА / SOCIJALISTIČKA PARTIJA	499	4,32	1
	САВЕЗ НЕЗАВИСНИХ СОЦИЈАЛДЕМОКРАТА - СНСД / SAVEZ NEZAVISNIH SOCIJALDEMOKRATA - SNSD	814	34,06	5
	СДС-СРПСКА ДЕМОКРАТСКА СТРАНКА / SDS-SRPSKA DEMOKRATSKA STRANKA	430	17,99	2
ДНС-ДЕМОКРАТСКИ НАРОДНИ САВЕЗ / DNS-DEMOKRATSKI NARODNI SAVEZ	233	9,75	1	
СОЦИЈАЛИСТИЧКА ПАРТИЈА / SOCIJALISTIČKA PARTIJA	208	8,70	1	

2.4. Резултати локалних избора за скупштине градова и општина, 2016.

Results of local elections for municipal and city assemblies, 2016

(наставак/continued)

Град/општина City/Municipality	Назив политичког субјекта Name of the political subject	Број гласова Number of votes	Процент Percentage	Број мандата Number of mandates
Чајнице / Čajniče	СРС-СРПСКА У СИГУРНЕ РУКЕ / SRS-SRPSKA U SIGURNE RUKE	199	8,33	1
	ПДП-ПАРТИЈА ДЕМОКРАТСКОГ ПРОГРЕСА / PDP-PARTIJA DEMOKRATSKOG PROGRESA	94	3,93	1
	ПОКРЕТ ЗА НАШ ГРАД / POKRET ZA NAŠ GRAD	93	3,89	1
	НС / NS	89	3,72	1
	МИЛЕ ГОЛИЈАН - НЕЗАВИСНИ КАНДИДАТ / MILE GOLIJAN - NEZAVISNI KANDIDAT	88	3,68	1
	СДП-СОЦИЈАЛДЕМОКРАТСКА ПАРТИЈА БИХ / SDP-SOCIJALDEMOKRATSKA PARTIJA BIH	87	3,64	1
	СДС-СРПСКА ДЕМОКРАТСКА СТРАНКА / SDS-SRPSKA DEMOKRATSKA STRANKA	701	25,17	4
	САВЕЗ НЕЗАВИСНИХ СОЦИЈАЛДЕМОКРАТА - СНСД / SAVEZ NEZAVISNIH SOCIJALDEMOKRATA - SNSD	488	17,52	2
	СОЦИЈАЛИСТИЧКА ПАРТИЈА / SOCIJALISTIČKA PARTIJA	431	15,48	2
	ДНС-ДЕМОКРАТСКИ НАРОДНИ САВЕЗ / DNS-DEMOKRATSKI NARODNI SAVEZ	348	12,50	2
Челинац / Čelinac	ПДП-ПАРТИЈА ДЕМОКРАТСКОГ ПРОГРЕСА / PDP-PARTIJA DEMOKRATSKOG PROGRESA	285	10,23	1
	СРПСКА НАПРЕДНА СТРАНКА / SRPSKA NAPREDNA STRANKA	129	4,63	1
	СТРАНКА ЗА БОСНУ И ХЕРЦЕГОВИНУ / STRANKA ZA BOSNU I HERCEGOVINU	122	4,38	1
	СРС-СРПСКА У СИГУРНЕ РУКЕ / SRS-SRPSKA U SIGURNE RUKE	112	4,02	1
	СРПСКА РАДИКАЛНА СТРАНКА РЕПУБЛИКЕ СРПСКЕ / SRPSKA RADIKALNA STRANKA REPUBLIKE SRPSKE	101	3,63	1
	САВЕЗ НЕЗАВИСНИХ СОЦИЈАЛДЕМОКРАТА - СНСД / SAVEZ NEZAVISNIH SOCIJALDEMOKRATA - SNSD	2 494	24,80	6
	ДНС-ДЕМОКРАТСКИ НАРОДНИ САВЕЗ / DNS-DEMOKRATSKI NARODNI SAVEZ	1 942	19,31	5
	СДС-СРПСКА ДЕМОКРАТСКА СТРАНКА / SDS-SRPSKA DEMOKRATSKA STRANKA	1 850	18,39	5
	СОЦИЈАЛИСТИЧКА ПАРТИЈА / SOCIJALISTIČKA PARTIJA	1 219	12,12	3
	УЈЕДИЊЕНА СРПСКА / UJEDINJENA SRPSKA	729	7,25	2
Шамац / Šamac	НАРОДНИ ДЕМОКРАТСКИ ПОКРЕТ / NARODNI DEMOKRATSKI POKRET	712	7,08	2
	ПДП-ПАРТИЈА ДЕМОКРАТСКОГ ПРОГРЕСА / PDP-PARTIJA DEMOKRATSKOG PROGRESA	599	5,96	2
	САВЕЗ НЕЗАВИСНИХ СОЦИЈАЛДЕМОКРАТА - СНСД / SAVEZ NEZAVISNIH SOCIJALDEMOKRATA - SNSD	2 138	23,20	6
	СДС-СРПСКА ДЕМОКРАТСКА СТРАНКА / SDS-SRPSKA DEMOKRATSKA STRANKA	1 735	18,82	5
	НАРОДНИ ДЕМОКРАТСКИ ПОКРЕТ / NARODNI DEMOKRATSKI POKRET	1 699	18,43	5
	ДНС-ДЕМОКРАТСКИ НАРОДНИ САВЕЗ / DNS-DEMOKRATSKI NARODNI SAVEZ	1 267	13,75	4
	ХРВАТСКА КОАЛИЦИЈА - ХДЗ БИХ - ХДЗ 1990 / HRVATSKA KOALICIJA - HDZ BIH - HDZ 1990	893	9,69	3
	СОЦИЈАЛИСТИЧКА ПАРТИЈА / SOCIJALISTIČKA PARTIJA	520	5,64	1
	НЕЗАВИСНА СТРАНКА ДР. МИХАЈЛО ТОВИРАЦ / NEZAVISNA STRANKA DR. MIHAJLO TOVIRAC	339	3,68	1
	Шековићи / Šekovići	ПДП-ПАРТИЈА ДЕМОКРАТСКОГ ПРОГРЕСА / PDP-PARTIJA DEMOKRATSKOG PROGRESA	1 220	23,06
ДНС-ДЕМОКРАТСКИ НАРОДНИ САВЕЗ / DNS-DEMOKRATSKI NARODNI SAVEZ		1 076	20,34	3
СДС-СРПСКА ДЕМОКРАТСКА СТРАНКА / SDS-SRPSKA DEMOKRATSKA STRANKA		1 015	19,18	3
САВЕЗ НЕЗАВИСНИХ СОЦИЈАЛДЕМОКРАТА - СНСД / SAVEZ NEZAVISNIH SOCIJALDEMOKRATA - SNSD		972	18,37	3

## 2.4. Резултати локалних избора за скупштине градова и општина, 2016.

Results of local elections for municipal and city assemblies, 2016

(наставак/continued)

Град/општина City/Municipality	Назив политичког субјекта Name of the political subject	Број гласова Number of votes	Процент Percentage	Број мандата Number of mandates
Шипово / Šipovo	СОЦИЈАЛИСТИЧКА ПАРТИЈА / SOCIJALISTIČKA PARTIJA	354	6,69	1
	НС / NS	255	4,82	1
	УЈЕДИЊЕНА СРПСКА / UJEDINJENA SRPSKA	213	4,03	1
	СРС-СРПСКА У СИГУРНЕ РУКЕ / SRS-SRPSKA U SIGURNE RUKE	177	3,35	1
	САВЕЗ НЕЗАВИСНИХ СОЦИЈАЛДЕМОКРАТА - СНСД / SAVEZ NEZAVISNIH SOCIJALDEMOKRATA - SNSD	2 683	39,68	7
	ДНС-ДЕМОКРАТСКИ НАРОДНИ САВЕЗ / DNS-DEMOKRATSKI NARODNI SAVEZ	1 097	16,22	3
	НАРОДНИ ДЕМОКРАТСКИ ПОКРЕТ / NARODNI DEMOKRATSKI POKRET	950	14,05	3
	НС / NS	657	9,72	2
	СДС-СРПСКА ДЕМОКРАТСКА СТРАНКА / SDS-SRPSKA DEMOKRATSKA STRANKA	544	8,04	2
	ПДП-ПАРТИЈА ДЕМОКРАТСКОГ ПРОГРЕСА / PDP-PARTIJA DEMOKRATSKOG PROGRESA	426	6,30	1
СДА-СТРАНКА ДЕМОКРАТСКЕ АКЦИЈЕ / SDA-STRANKA DEMOKRATSKE AKCIJE	229	3,39	1	

Извор: „Службени гласник БиХ“, бр. 82/16

Source: "Official Gazette of BiH", No. 82/16

2.5. Одборници скупштина градова и општина према полу и старости, 2016.

*Councillors of municipal and city assemblies by sex and age, 2016*

Град/општина City/Municipality	Пол Sex			Навршене године живота Age in completed years			
	укупно total	мушки male	женски female	18–29	30–39	40–59	60 и више 60 and over
Град Бања Лука / City of Banja Luka	30	26	4	2	12	15	1
Берковићи / Berkovići	13	9	4	6	5	2	-
Град Бијељина / City of Bijeljina	31	30	1	1	9	20	1
Билећа / Bileća	19	18	1	2	7	10	-
Братунац / Bratunac	25	20	5	2	7	13	3
Брод / Brod	25	19	6	2	7	13	3
Вишеград / Višegrad	21	18	3	2	7	10	2
Власеница / Vlasenica	19	16	3	5	6	6	2
Вуковина / Vukosavlje	14	12	2	5	2	5	2
Гацко / Gacko	19	16	3	2	4	11	2
Градишка / Gradiška	30	27	3	4	8	16	2
Дервента / Derвента	29	25	4	-	6	21	2
Град Добој / City of Doboј	31	26	5	6	14	10	1
Доњи Жабар / Donji Žabar	13	13	-	1	1	8	3
Град Зворник / City of Zvornik	31	29	2	2	12	16	1
Источна Илиџа / Istočna Ilidža	23	18	5	7	7	9	-
Источни Дрвар / Istočni Drvar	11	8	3	1	3	6	1
Источни Мостар / Istočni Mostar	11	8	3	-	2	9	-
Источни Стари Град / Istočni Stari Grad	13	9	4	3	7	3	-
Источно Ново Сарајево Istočno Novo Sarajevo	19	17	2	6	8	4	1
Језеро / Jezero	13	8	5	3	3	5	2
Калиновик / Kalinovik	13	10	3	2	2	8	1
Кнежево / Kneževo	19	17	2	1	7	11	-
Козарска Дубица / Kozarska Dubica	27	14	3	1	7	16	3
Костајница / Kostajnica	17	22	5	5	4	6	2
Котор Варош / Kotor Varoš	27	22	5	3	12	12	-
Крупа на Уни / Krupa na Uni	13	11	2	1	2	9	1
Купрес / Kupres	11	5	6	3	1	7	-
Лакташи / Laktaši	29	21	8	7	10	11	1
Лопаре / Lopare	23	18	5	1	4	18	-
Љубиње / Ljubinje	15	10	5	2	6	7	-
Милићи / Milići	19	18	1	1	6	12	-
Модрича / Modriča	27	19	8	4	9	12	2
Мркоњић Град / Mrkonjić Grad	25	20	5	3	9	11	2
Невесиње / Nevesinje	21	17	4	4	9	7	1
Нови Град / Novi Grad	26	19	7	5	3	14	4
Ново Горажде / Novo Goražde	13	12	1	-	5	8	-
Осмаци / Ostаци	15	14	1	2	4	9	-
Оштра Лука / Oštra Luka	15	14	1	2	-	10	3
Пале / Pale	25	21	4	3	13	8	1
Пелагићево / Pelagićevo	15	15	-	2	2	9	2
Петровац / Petrovac	13	8	5	3	5	5	-
Петрово / Petrovo	17	15	2	1	2	13	1
Град Приједор / City of Prijedor	30	26	4	3	5	19	3
Прњавор / Prnjavor	28	24	4	2	4	21	1
Рибник / Ribnik	17	16	1	-	8	6	3
Рогатица / Rogatica	19	15	4	5	8	5	1
Рудо / Rudo	17	17	-	1	5	8	3
Соколац / Sokolac	20	17	3	5	6	8	1
Србац / Srbac	25	15	10	5	3	16	1
Сребреница / Srebrenica	21	19	2	2	7	11	1
Станари / Stanari	17	14	3	4	3	10	-

**2.5. Одборници скупштина градова и општина према полу и старости, 2016.**  
*Councillors of municipal and city assemblies by sex and age, 2016*

(наставка/continued)

Град/општина City/Municipality	Пол Sex			Навршене године живота Age in completed years			
	укупно total	мушки male	женски female	18–29	30–39	40–59	60 и више 60 and over
Теслић / <i>Teslić</i>	29	26	3	3	9	16	1
Град Требиње / <i>City of Trebinje</i>	28	25	3	4	9	11	4
Трново / <i>Trnovo</i>	13	10	3	3	7	3	-
Угљевик / <i>Ugljevik</i>	23	22	1	2	6	13	2
Фоча / <i>Foča</i>	25	23	2	4	7	13	1
Хан Пијесак / <i>Han Pijesak</i>	15	11	4	1	6	6	2
Чајничке / <i>Čajniče</i>	15	13	2	5	3	6	1
Челинац / <i>Čelinac</i>	25	22	3	3	9	13	-
Шамац / <i>Šamac</i>	25	20	5	1	8	13	3
Шековићи / <i>Šekovići</i>	17	15	2	2	7	8	-
Шипово / <i>Šipovo</i>	19	17	2	3	8	7	1

Извор: Централна изборна комисија Босне и Херцеговине  
 Source: Central Election Commission of Bosnia and Herzegovina



3.1. Број пословних субјеката – стање 31. децембар  
Number of business entities – as on 31 December

Град/општина City/Municipality	2012	2013 <sup>1)</sup>	2014 <sup>1)</sup>	2015 <sup>1)</sup>	2016 <sup>1)</sup>
УКУПНО / TOTAL	26 233	27 207	28 348	29 140	30 275
Град Бања Лука / City of Banja Luka	6 646	6 987	7 354	7 627	7 998
Берковићи / Berkovići	56	57	60	63	68
Град Бијељина / City of Bijeljina	2 583	2 680	2 765	2 860	2 965
Билећа / Bileća	214	217	228	233	236
Братунац / Bratunac	278	294	299	307	312
Брод / Brod	315	322	331	329	334
Вишеград / Višegrad	200	209	219	212	221
Власеница / Vlasenica	157	163	165	159	162
Вукосавље / Vukosavlje	31	33	37	39	43
Гацко / Gacko	117	121	128	135	137
Градишка / Gradiška	1 213	1 255	1 297	1 334	1 380
Дервента / Derвента	482	499	519	524	539
Град Добој / City of Doboј	1 191	1 195	1 257	1 266	1 315
Доњи Жабар / Donji Žabar	87	85	89	88	89
Град Зворник / City of Zvornik	738	760	777	806	841
Источни Дрвар / Istočni Drvar	35	35	37	37	38
Источни Мостар / Istočni Mostar	3	3	3	3	3
Град Источно Сарајево / City of Istočno Sarajevo	1 786	1 885	1 995	2 032	2 124
Источна Илиџа / Istočna Ilidža	338	359	404	406	421
Источни Стари Град / Istočni Stari Grad	45	47	49	47	51
Источно Ново Сарајево / Istočno Novo Sarajevo	419	450	481	520	552
Пале / Pale	673	698	714	708	741
Соколац / Sokolac	277	292	305	307	314
Трново / Trnovo	34	39	42	44	45
Језеро / Jezero	12	17	18	18	18
Калиновик / Kalinovik	49	54	57	58	58
Кнежево / Kneževo	142	147	151	153	158
Козарска Дубица / Kozarska Dubica	325	344	367	381	396
Костајница / Kostajnica	89	91	96	99	101
Котор Варош / Kotor Varoš	242	250	256	263	275
Крупа на Уни / Krupa na Uni	18	21	21	22	22
Купрес / Kupres	16	16	17	18	18
Лакташи / Laktaši	1 269	1 307	1 349	1 377	1 428
Лопаре / Lopare	135	144	153	160	166
Љубиње / Ljubinje	106	107	111	115	119
Милићи / Milići	127	127	129	124	124
Модрича / Modriča	481	499	518	522	536
Мркоњић Град / Mrkonjić Grad	266	275	285	291	312
Невесинје / Nevesinje	167	174	185	194	206
Нови Град / Novi Grad	405	421	437	458	467
Ново Горажде / Novo Goražde	57	58	59	60	60
Осмаци / Osmaci	75	80	81	81	83
Оштра Лука / Oštra Luka	64	65	66	71	72
Пелагићево / Pelagićevo	105	106	108	110	112
Петровац / Petrovac	64	66	69	71	75
Петрово / Petrovo	142	146	149	149	150
Град Приједор / City of Prijedor	1 129	1 176	1 225	1 256	1 290
Прњавор / Prnjavor	620	599	618	646	671
Рибник / Ribnik	98	102	106	115	119
Рогатица / Rogatica	180	185	198	197	198
Рудо / Rudo	96	98	102	107	111
Србац / Srbac	418	432	450	458	485
Сребреница / Srebrenica	216	227	230	235	242
Станари / Stanari	-	-	-	10	18

## 3.1. Број пословних субјеката – стање 31. децембар

Number of business entities – as on 31 December

(наставак/continued)

Град/општина City/Municipality	2012	2013 <sup>1)</sup>	2014 <sup>1)</sup>	2015 <sup>1)</sup>	2016
Теслић / <i>Teslić</i>	443	469	488	509	536
Град Требиње / <i>City of Trebinje</i>	719	762	797	825	861
Угљевик / <i>Ugljevik</i>	306	294	299	308	315
Фоча / <i>Foča</i>	281	291	304	316	329
Хан Пијесак / <i>Han Pijesak</i>	115	119	121	119	120
Чајнице / <i>Čajniče</i>	72	77	80	81	82
Челинац / <i>Čelinac</i>	321	308	319	329	337
Шамац / <i>Šamac</i>	377	388	397	399	412
Шековићи / <i>Šekovići</i>	107	109	111	110	111
Шипово / <i>Šipovo</i>	247	256	261	271	277

<sup>1)</sup> Извор: Агенција за посредничке, информатичке и финансијске услуге  
Source: Agency for Intermediary, IT and Financial Services

## 3.2. Број пословних субјеката према облику организовања – стање 31. децембар 2016.

Number of business entities by legal form – as on 31 December 2016

Град/општина City/Municipality	Укупно Total	Јавна предузећа Public enterprises	Акционарска друштва Joint-stock companies	Друштва са ограниченом одговорношћу Limited liability companies	Командитна друштва Limited partnerships	Ортачка друштва Partnerships	Предузећа за запошљавање инвалида Enterprises for employment of disabled persons
УКУПНО / TOTAL	30 275	172	2 165	17 928	3	154	2
Град Бања Лука / City of Banja Luka	7 998	20	420	4 955	1	30	-
Берковићи / Berkovići	68	-	4	33	-	1	-
Град Бијељина / City of Bijeljina	2 965	6	251	1 919	1	11	1
Билећа / Bileća	236	2	30	117	-	3	-
Братунац / Bratunac	312	4	28	153	-	-	-
Брод / Brod	334	2	31	178	-	1	-
Вишеград / Višegrad	221	3	23	113	-	3	-
Власеница / Vlasenica	162	-	16	63	-	-	-
Вукосавље / Vukosavlje	43	1	1	21	-	-	-
Гацко / Gacko	137	1	12	54	-	1	-
Градишка / Gradiška	1 380	2	107	914	1	3	-
Дервента / Derвента	539	1	37	320	-	3	-
Град Добој / City of Doboј	1 315	5	99	663	-	4	1
Доњи Жабар / Donji Žabar	89	2	8	48	-	-	-
Град Зворник / City of Zvornik	841	2	64	497	-	5	-
Источни Дрвар / Istočni Drvar	38	1	5	21	-	-	-
Источни Мостар / Istočni Mostar	3	-	-	1	-	-	-
Град Источно Сарајево / City of Istočno Sarajevo	2 124	26	187	1 258	-	12	-
Источна Илиџа / Istočna Ilidža	421	4	27	264	-	1	-
Источни Стари Град / Istočni Stari Grad	51	1	-	34	-	-	-
Источно Ново Сарајево / Istočno Novo Sarajevo	552	8	37	331	-	3	-
Пале / Pale	741	8	95	434	-	5	-
Соколац / Sokolac	314	4	26	179	-	3	-
Трново / Trnovo	45	1	2	16	-	-	-
Језеро / Jezero	18	-	5	5	-	-	-
Калиновик / Kalinovik	58	4	2	21	-	-	-
Кнежево / Kneževo	158	5	11	77	-	3	-
Козарска Дубица / Kozarska Dubica	396	3	29	246	-	1	-
Костајница / Kostajnica	101	1	2	55	-	-	-
Котор Варош / Kotor Varoš	275	-	16	162	-	2	-
Крупа на Уни / Krupa na Uni	22	1	2	10	-	-	-
Купрес / Kupres	18	1	5	7	-	-	-
Лакташи / Laktaši	1 428	-	64	1 144	-	8	-
Лопаре / Lopare	166	3	20	70	-	-	-
Љубиње / Ljubinje	119	8	8	48	-	1	-
Милићи / Milići	124	-	9	58	-	5	-
Модрича / Modriča	536	5	45	315	-	2	-
Мркоњић Град / Mrkonjić Grad	312	3	26	170	-	1	-
Невесинје / Nevesinje	206	3	21	86	-	7	-
Нови Град / Novi Grad	467	5	35	277	-	8	-
Ново Горажде / Novo Goražde	60	4	5	24	-	1	-
Осмаци / Osmaci	83	1	5	48	-	-	-
Оштра Лука / Oštra Luka	72	3	4	43	-	1	-
Пелагићево / Pelagićevo	112	-	8	47	-	2	-
Петровац / Petrovac	75	1	9	35	-	-	-
Петрово / Petrovo	150	3	17	71	-	-	-
Град Приједор / City of Prijedor	1 290	4	68	771	-	2	-
Прњавор / Prnjavor	671	1	54	391	-	2	-
Рибник / Ribnik	119	1	7	67	-	-	-
Рогатица / Rogatica	198	2	14	110	-	1	-
Рудо / Rudo	111	6	12	49	-	1	-
Србац / Srbac	485	1	40	306	-	4	-

## 3.2. Број пословних субјеката према облику организовања – стање 31. децембар 2016.

Number of business entities by legal form – as on 31 December 2016

(наставак/continued)

Град/општина City/Municipality	Укупно Total	Јавна предузећа Public enterprises	Акционарска друштва Joint-stock companies	Друштва са ограниченом одговорношћу Limited liability companies	Командитна друштва Limited partnerships	Ортачка друштва Partnerships	Предузећа за запошљавање инвалида Enterprises for employment of disabled persons
Сребреница / Srebrenica	242	1	21	82	-	-	-
Станари / Stanari	18	-	-	8	-	-	-
Теслић / Teslić	536	1	50	303	-	4	-
Град Требиње / City of Trebinje	861	2	39	453	-	5	-
Угљевик / Ugljevik	315	2	37	147	-	5	-
Фоча / Foča	329	2	18	162	-	1	-
Хан Пијесак / Han Pijesak	120	5	11	57	-	1	-
Чајниче / Čajniče	82	4	10	30	-	1	-
Челинац / Čelinac	337	1	27	220	-	3	-
Шамац / Šamac	412	5	47	214	-	2	-
Шековићи / Šekovići	111	1	14	41	-	2	-
Шипово / Šipovo	277	1	25	170	-	1	-

## 3.2. Број пословних субјеката према облику организовања – стање 31. децембар 2016.

Number of business entities by legal form – as on 31 December 2016

(наставак/continued)

Град/општина City/Municipality	Пословна удружења Business associations	Опште задруге General cooperatives	Специјали- зоване задруге Specialised cooperatives	Задружни савези Cooperative associations	Фондови Funds	Друге финансијске организације Other financial organisations	Установе Institutions	Тијела законодавне и извршне власти Legislative and executive authorities
УКУПНО / TOTAL	26	254	218	7	22	29	1 503	204
Град Бања Лука / City of Banja Luka	14	10	25	1	5	12	323	67
Берковићи / Berkovići	-	-	-	-	-	-	6	1
Град Бијељина / City of Bijeljina	4	29	14	3	4	6	131	1
Билећа / Bileća	-	-	3	-	-	-	17	2
Братунац / Bratunac	-	11	9	-	1	-	17	1
Брод / Brod	-	1	2	-	-	-	16	2
Вишеград / Višegrad	-	2	1	-	-	-	16	1
Власеница / Vlasenica	-	2	3	-	-	-	13	12
Вукосавље / Vukosavlje	-	1	-	-	-	-	3	1
Гацко / Gacko	1	4	1	-	-	-	11	1
Градишка / Gradiška	-	10	10	-	-	-	55	2
Дервента / Derventa	-	5	7	-	-	-	30	1
Град Добој / City of Doboј	2	10	9	-	3	1	80	2
Доњи Жабар / Donji Žabar	-	1	1	-	-	-	3	1
Град Зворник / City of Zvornik	-	6	7	-	-	-	45	2
Источни Дрвар / Istočni Drvar	-	1	-	-	-	-	1	1
Источни Мостар / Istočni Mostar	-	-	-	-	-	-	-	1
Град Источно Сарајево / City of Istočno Sarajevo	2	15	20	-	2	1	109	26
Источна Илиџа / Istočna Ilidža	-	2	2	-	-	-	19	2
Источни Стари Град / Istočni Stari Grad	-	2	-	-	-	-	2	1
Источно Ново Сарајево / Istočno Novo Sarajevo	1	1	5	-	1	-	34	13
Пале / Pale	1	5	8	-	1	1	30	7
Соколац / Sokolac	-	4	5	-	-	-	19	2
Трново / Trnovo	-	1	-	-	-	-	5	1
Језеро / Jezero	-	-	-	-	-	-	1	1
Калиновик / Kalinovik	-	1	1	-	-	-	6	1
Кнежево / Kneževo	-	5	3	-	-	-	9	2
Козарска Дубица / Kozarska Dubica	-	8	5	1	-	-	19	2
Костајница / Kostajnica	-	2	1	-	-	1	9	1
Котор Варош / Kotor Varoš	-	2	3	-	-	-	16	1
Крупа на Уни / Krupa na Uni	-	1	-	-	-	-	1	1
Купрес / Kupres	-	-	1	-	-	-	-	1
Лакташи / Laktaši	-	10	4	-	4	1	33	13
Лопаре / Lopare	-	10	1	-	-	-	16	1
Љубиње / Ljubinje	-	5	1	-	-	-	9	1
Милићи / Milići	-	2	-	-	-	-	9	1
Модрича / Modriča	-	8	8	-	-	-	24	2
Мркоњић Град / Mrkonjić Grad	-	4	1	-	-	-	21	1
Невесинје / Nevesinje	-	2	3	-	-	-	13	2
Нови Град / Novi Grad	-	9	3	-	-	-	26	1
Ново Горажде / Novo Goražde	-	2	1	-	-	-	4	1
Осмаци / Ostaci	-	1	-	-	-	-	1	1
Оштра Лука / Oštra Luka	-	3	-	-	-	-	3	1
Пелагићево / Pelagićevo	-	1	1	-	-	-	4	11
Петровац / Petrovac	-	4	-	-	-	-	2	1
Петрово / Petrovo	-	1	1	-	2	-	8	1
Град Приједор / City of Prijedor	-	4	12	-	-	1	79	1
Прњавор / Prnjavor	-	7	4	-	-	-	45	1
Рибник / Ribnik	-	4	-	-	-	-	9	1
Рогатица / Rogatica	-	4	3	-	-	-	12	1
Рудо / Rudo	-	2	-	-	-	-	10	1

## 3.2. Број пословних субјеката према облику организовања – стање 31. децембар 2016.

Number of business entities by legal form – as on 31 December 2016

(наставак/continued)

Град/општина City/Municipality	Пословна удружења Business associations	Опште задруге General cooperatives	Специјали- зоване задруге Specialised cooperatives	Задружни савези Cooperative associations	Фондови Funds	Друге финансијске организације Other financial organisations	Установе Institutions	Тијела законодавне и извршне власти Legislative and executive authorities
Србац / <i>Srbac</i>	1	3	6	-	-	2	20	2
Сребреница / <i>Srebrenica</i>	-	9	7	-	-	-	14	2
Станари / <i>Stanari</i>	-	-	-	-	-	-	3	1
Теслић / <i>Teslić</i>	-	7	3	1	-	-	40	2
Град Требиње / <i>City of Trebinje</i>	1	5	9	1	1	-	50	1
Угљевик / <i>Ugljevik</i>	-	3	10	-	-	-	15	1
Фоча / <i>Foča</i>	1	6	1	-	-	1	27	1
Хан Пијесак / <i>Han Pijesak</i>	-	2	1	-	-	-	5	1
Чајниче / <i>Čajniče</i>	-	1	-	-	-	-	9	1
Челинац / <i>Čelinac</i>	-	2	3	-	-	-	16	1
Шамац / <i>Šamac</i>	-	4	5	-	-	-	20	11
Шековићи / <i>Šekovići</i>	-	-	2	-	-	-	7	1
Шипово / <i>Šipovo</i>	-	2	2	-	-	3	12	1

## 3.2. Број пословних субјеката према облику организовања – стање 31. децембар 2016.

Number of business entities by legal form – as on 31 December 2016

(наставак/continued)

Град/општина City/Municipality	Судски и правосудни органи Court and judicial authorities	Удружења Associations	Фондације Foundations	Вјерске организације/заједнице Religious organisations/communities	Стране невладине организације Foreign non-governmental organisations	Представништва страних лица Representative bodies of foreign entities	Остали облици организовања Other legal forms
УКУПНО / TOTAL	65	6 874	81	374	28	82	84
Град Бања Лука / City of Banja Luka	11	1 917	36	45	20	59	27
Берковићи / Berkovići	-	20	-	3	-	-	-
Град Бијељина / City of Bijeljina	5	522	4	39	1	7	6
Билећа / Bileća	1	58	-	3	-	-	-
Братунац / Bratunac	1	80	1	5	-	-	1
Брод / Brod	1	88	-	10	-	-	2
Вишеград / Višegrad	1	54	1	3	-	-	-
Власеница / Vlasenica	2	50	-	1	-	-	-
Вукосавље / Vukosavlje	-	12	-	3	-	-	-
Гацко / Gacko	-	49	-	2	-	-	-
Градишка / Gradiška	1	256	2	15	-	2	-
Дервента / Derвента	2	111	1	19	1	-	1
Град Добој / City of Doboј	5	395	2	27	2	1	4
Доњи Жабар / Donji Žabar	-	22	1	2	-	-	-
Град Зворник / City of Zvornik	2	190	1	15	-	3	2
Источни Дрвар / Istočni Drvar	-	8	-	-	-	-	-
Источни Мостар / Istočni Mostar	-	1	-	-	-	-	-
Град Источно Сарајево / City of Istočno Sarajevo	7	440	3	11	-	2	3
Источна Илиџа / Istočna Ilidža	3	92	2	3	-	-	-
Источни Стари Град / Istočni Stari Grad	-	10	-	1	-	-	-
Источно Ново Сарајево / Istočno Novo Sarajevo	2	112	1	1	-	2	-
Пале / Pale	1	141	-	2	-	-	2
Соколац / Sokolac	1	66	-	4	-	-	1
Трново / Trnovo	-	19	-	-	-	-	-
Језеро / Jezero	-	6	-	-	-	-	-
Калиновик / Kalinovik	-	21	-	1	-	-	-
Кнежево / Kneževo	-	38	-	5	-	-	-
Козарска Дубица / Kozarska Dubica	-	79	-	2	-	-	1
Костајница / Kostajnica	-	28	-	1	-	-	-
Котор Варош / Kotor Varoš	-	67	-	5	-	-	1
Крупа на Уни / Krupa na Uni	-	6	-	-	-	-	-
Купрес / Kupres	-	2	-	1	-	-	-
Лакташи / Laktaši	-	127	3	14	-	3	-
Лопаре / Lopare	-	39	-	6	-	-	-
Љубиње / Ljubinje	1	36	-	-	-	-	1
Милићи / Milići	1	37	-	2	-	-	-
Модрича / Modriča	1	105	2	15	1	-	3
Мркоњић Град / Mrkonjić Grad	-	82	-	2	-	-	1
Невесинје / Nevesinje	1	61	-	4	-	-	3
Нови Град / Novi Grad	-	100	-	3	-	-	-
Ново Горажде / Novo Goražde	-	17	-	1	-	-	-
Осмаци / Osmaci	-	23	-	2	-	-	1
Оштра Лука / Oštra Luka	-	14	-	-	-	-	-
Пелагићево / Pelagićevo	1	31	-	5	-	-	1
Петровац / Petrovac	-	21	-	2	-	-	-
Петрово / Petrovo	-	38	2	5	-	-	1
Град Приједор / City of Prijedor	1	321	6	14	1	1	4
Прњавор / Prnjavor	1	146	-	19	-	-	-
Рибник / Ribnik	-	29	-	1	-	-	-
Рогатица / Rogatica	1	47	-	2	-	-	1
Рудо / Rudo	1	28	-	1	-	-	-

## 3.2. Број пословних субјеката према облику организовања – стање 31. децембар 2016.

Number of business entities by legal form – as on 31 December 2016

(наставак/continued)

Град/општина City/Municipality	Судски и правосудни органи Court and judicial authorities	Удружења Associations	Фондације Foundations	Вјерске организације/ заједнице Religious organisations/ communities	Стране невладине организације Foreign non-governmental organisations	Представништва страних лица Representative bodies of foreign entities	Остали облици организовања Other legal forms
Србац / <i>Srbac</i>	1	89	1	6	-	-	3
Сребреница / <i>Srebrenica</i>	2	96	3	4	1	-	-
Станари / <i>Stanari</i>	-	6	-	-	-	-	-
Теслић / <i>Teslić</i>	1	107	-	15	-	1	1
Град Требиње / <i>City of Trebinje</i>	6	262	10	5	1	1	9
Угљевик / <i>Ugljevik</i>	-	87	-	6	-	1	1
Фоча / <i>Foča</i>	2	101	-	2	-	1	3
Хан Пијесак / <i>Han Pijesak</i>	1	32	-	2	-	-	2
Чајнице / <i>Čajniče</i>	1	25	-	-	-	-	-
Челинац / <i>Čelinac</i>	-	59	1	4	-	-	-
Шамац / <i>Šamac</i>	1	93	1	9	-	-	-
Шековићи / <i>Šekovići</i>	1	38	-	4	-	-	-
Шипово / <i>Šipovo</i>	1	57	-	1	-	-	1

Извор: Агенција за посредничке, информатичке и финансијске услуге  
Source: Agency for Intermediary, IT and Financial Services



## 3.3. Број пословних субјеката према подручјима КД – стање 31. децембар 2016.

Number of business entities by section of activity classification – as on 31 December 2016

Град/општина City/Municipality	Укупно Total	Подручја КД / Sections of activity classification									
		A	B	C	D	E	F	G	H	I	J
УКУПНО / TOTAL	30 275	1 106	182	4 074	189	241	1 626	8 831	1 417	407	595
Град Бања Лука / City of Banja Luka	7 998	84	19	598	60	36	422	2 526	212	100	299
Берковићи / Berkovići	68	3	5	11	4	1	1	6	4	-	-
Град Бијељина / City of Bijeljina	2 965	76	9	351	6	20	146	1 241	131	24	68
Билећа / Bileća	236	7	3	35	2	7	8	73	14	4	2
Братунац / Bratunac	312	26	1	42	2	3	21	74	10	4	6
Брод / Brod	334	10	4	32	3	4	28	65	32	3	4
Вишеград / Višegrad	221	10	-	30	4	4	11	60	10	6	2
Власеница / Vlasenica	162	4	-	14	1	3	10	36	5	1	1
Вукосавље / Vukosavlje	43	2	-	5	-	2	1	10	4	-	-
Гацко / Gacko	137	4	2	13	4	3	8	26	5	2	1
Градишка / Gradiška	1 380	98	8	200	2	8	82	431	88	24	13
Дервента / Derвента	539	29	3	99	1	5	32	132	38	3	6
Град Добој / City of Doboј	1 315	39	18	142	3	13	84	349	60	7	18
Доњи Жабар / Donji Žabar	89	9	1	13	-	-	1	29	6	2	-
Зворник / Zvornik	841	24	8	147	7	7	59	215	60	11	10
Источни Дрвар / Istočni Drvar	38	3	-	13	-	-	2	7	2	1	-
Источни Мостар / Istočni Mostar	3	-	-	1	-	-	-	-	-	-	-
Град Источно Сарајево / City of Istočno Sarajevo	2 124	45	10	317	17	23	124	618	86	55	48
Источна Илиџа / Istočna Ilidža	421	5	1	47	1	3	34	142	15	12	7
Источни Стари Град / Istočni Stari Grad	51	5	5	10	-	1	1	9	4	1	-
Источно Ново Сарајево / Istočno Novo Sarajevo	552	4	-	50	3	4	38	174	22	6	19
Пале / Pale	741	16	1	124	8	10	40	207	31	32	19
Соколац / Sokolac	314	14	1	76	4	4	11	83	14	3	3
Трново / Trnovo	45	1	2	10	1	1	-	3	-	1	-
Језеро / Jezero	18	1	-	3	-	1	1	2	2	-	-
Калиновик / Kalinovik	58	10	-	9	2	2	1	1	2	-	1
Кнежево / Kneževo	158	17	1	24	2	2	7	33	6	1	1
Козарска Дубица / Kozarska Dubica	396	29	2	87	1	3	18	98	20	8	5
Костајница / Kostajnica	101	11	2	22	-	-	1	13	11	-	1
Котор Варош / Kotor Varoš	275	22	2	54	4	2	25	53	9	6	2
Крупа на Уни / Krupa na Uni	22	3	-	4	-	1	-	1	5	-	-
Купрес / Kupres	18	4	-	4	-	1	-	4	1	-	-
Лакташи / Laktaši	1 428	66	15	243	3	5	64	605	106	18	19
Лопаре / Lopare	166	13	1	23	-	3	16	37	5	3	1
Љубиње / Ljubinje	119	18	-	18	1	5	4	14	3	1	1
Милићи / Milići	124	7	2	25	1	1	6	17	7	-	2
Модрича / Modriča	536	21	2	71	4	5	38	171	37	8	5
Мркоњић Град / Mrkonjić Grad	312	13	3	52	4	2	17	65	27	9	4
Невесинје / Nevesinje	206	11	1	26	4	3	10	47	4	2	3
Нови Град / Novi Grad	467	16	1	107	5	6	19	125	31	7	4
Ново Горажде / Novo Goražde	60	5	-	11	-	2	4	10	1	2	-
Осмаци / Ostaci	83	3	3	15	-	1	3	10	17	-	-
Оштра Лука / Oštra Luka	72	7	-	7	1	-	4	20	13	-	-
Пелагићево / Pelagićevo	112	9	1	14	-	-	2	28	3	2	-
Петровац / Petrovac	75	9	-	27	-	1	1	5	3	2	-
Петрово / Petrovo	150	5	1	45	-	2	3	23	7	2	-
Град Приједор / City of Prijedor	1 290	35	12	191	1	10	62	375	64	14	19
Прњавор / Prnjavor	671	27	1	126	-	4	36	181	34	6	8
Рибник / Ribnik	119	11	-	35	1	1	3	15	10	1	-
Рогатица / Rogatica	198	12	-	39	1	4	10	50	7	2	1
Рудо / Rudo	111	4	-	21	1	1	3	25	10	2	1
Србац / Srbac	485	62	9	101	-	5	19	112	22	8	1
Сребреница / Srebrenica	242	22	4	38	-	2	15	19	6	2	2

## 3.3. Број пословних субјеката према подручјима КД – стање 31. децембар 2016.

Number of business entities by section of activity classification – as on 31 December 2016

(наставак/continued)

Град/општина City/Municipality	Укупно Total	Подручја КД / Sections of activity classification									
		A	B	C	D	E	F	G	H	I	J
Станари / Stanari	18	-	-	2	-	1	2	1	1	-	-
Теслић / Teslić	536	19	2	116	3	4	43	121	31	5	5
Град Требиње / City of Trebinje	861	29	4	75	13	3	65	219	16	18	14
Угљевик / Ugljevik	315	11	3	28	3	1	25	94	14	5	1
Фоча / Foča	329	22	2	46	10	2	15	63	14	7	2
Хан Пијесак / Han Pijesak	120	14	1	30	-	2	1	19	9	-	1
Чајниче / Čajniče	82	3	-	20	-	2	1	13	2	2	1
Челинац / Čelinac	337	21	1	80	2	3	19	86	27	4	3
Шамац / Šamac	412	19	12	76	1	5	7	101	31	7	5
Шековићи / Šekovići	111	4	1	17	1	1	6	21	3	-	1
Шипово / Šipovo	277	18	2	79	4	3	10	36	29	6	3

## 3.3. Број пословних субјеката према подручјима КД – стање 31. децембар 2016.

Number of business entities by section of activity classification – as on 31 December 2016

(наставак/continued)

Град/општина City/Municipality	Подручја КД / Sections of activity classification										
	K	L	M	N	O	P	Q	R	S	T	U
УКУПНО / TOTAL	184	174	1 490	396	342	615	754	2 258	5 391	1	2
Град Бања Лука / City of Banja Luka	122	81	724	158	88	158	176	564	1 569	1	1
Берковићи / Berkovići	1	-	-	-	1	2	4	8	17	-	-
Град Бијелина / City of Bijeljina	17	8	117	34	13	38	76	223	367	-	-
Билећа / Bileća	-	-	3	-	5	6	5	24	38	-	-
Братунац / Bratunac	-	1	11	2	2	8	6	18	75	-	-
Брод / Brod	-	8	18	7	4	7	8	29	68	-	-
Вишеград / Višegrad	1	1	4	1	3	5	7	14	48	-	-
Власеница / Vlasenica	-	-	3	3	15	4	7	17	38	-	-
Вукосавље / Vukosavlje	-	-	-	-	1	2	2	2	12	-	-
Гацко / Gacko	-	1	4	2	1	2	4	21	34	-	-
Градишка / Gradiška	4	5	62	11	5	26	23	99	191	-	-
Дервента / Derвента	1	2	17	5	4	12	17	39	94	-	-
Град Добој / City of Doboј	4	3	47	19	9	35	36	83	346	-	-
Доњи Жабар / Donji Žabar	-	-	-	-	1	3	1	9	14	-	-
Град Зворник / City of Zvornik	4	6	18	6	6	15	25	77	136	-	-
Источни Дрвар / Istočni Drvar	-	-	-	-	1	-	1	2	6	-	-
Источни Мостар / Istočni Mostar	-	-	-	-	1	-	-	-	1	-	-
Град Источно Сарајево / City of Istočno Sarajevo	8	17	104	46	41	35	59	164	307	-	-
Источна Илиџа / Istočna Ilidža	1	1	24	6	5	8	11	25	73	-	-
Источни Стари Град / Istočni Stari Grad	-	-	1	-	1	-	1	5	7	-	-
Источно Ново Сарајево / Istočno Novo Sarajevo	2	11	35	16	17	7	22	43	79	-	-
Пале / Pale	5	5	37	22	10	14	14	58	88	-	-
Соколац / Sokolac	-	-	6	2	6	5	9	26	47	-	-
Трново / Trnovo	-	-	1	-	2	1	2	7	13	-	-
Језеро / Jezero	-	-	-	-	1	1	-	3	3	-	-
Калиновик / Kalinovik	-	-	-	1	2	3	3	6	15	-	-
Кнежево / Kneževo	-	-	3	-	3	7	4	11	36	-	-
Козарска Дубица / Kozarska Dubica	-	-	17	5	4	5	10	30	54	-	-
Костајница / Kostajnica	1	-	1	-	3	5	3	5	22	-	-
Котор Варош / Kotor Varoš	-	1	5	2	1	5	11	15	56	-	-
Крупа на Уни / Krupa na Uni	-	-	-	-	1	2	1	1	3	-	-
Купрес / Kupres	-	-	-	-	1	-	-	-	3	-	-
Лакташи / Laktaši	6	11	60	11	14	15	17	62	88	-	-
Лопаре / Lopare	-	-	4	-	2	4	7	11	36	-	-
Љубиње / Ljubinje	-	-	3	2	4	3	5	11	26	-	-
Милићи / Milići	1	-	3	-	3	5	4	12	28	-	-
Модрича / Modriča	-	2	12	5	5	6	15	43	86	-	-
Мркоњић Град / Mrkonjić Grad	-	1	7	1	2	9	9	25	62	-	-
Невесиње / Nevesinje	-	-	6	3	3	4	5	26	48	-	-
Нови Град / Novi Grad	-	2	13	3	3	9	11	38	67	-	-
Ново Горажде / Novo Goražde	-	-	1	-	2	1	2	5	14	-	-
Осмаци / Osmaci	-	2	1	-	1	1	-	3	23	-	-
Оштра Лука / Oštra Luka	-	-	2	-	1	2	2	2	11	-	-
Пелагићево / Pelagićevo	-	-	-	1	12	2	2	8	28	-	-
Петровац / Petrovac	-	-	1	-	1	1	1	4	19	-	-
Петрово / Petrovo	2	-	3	1	2	5	3	10	36	-	-
Град Приједор / City of Prijedor	3	9	49	14	5	36	40	109	242	-	-
Прњавор / Prnjavor	1	1	28	7	3	19	20	52	116	1	-
Рибник / Ribnik	-	-	3	-	2	4	3	6	24	-	-
Рогатица / Rogatica	-	-	3	2	5	3	8	19	32	-	-
Рудо / Rudo	-	-	1	2	3	5	3	6	23	-	-
Србац / Srbac	2	1	15	9	3	10	9	43	54	-	-
Сребреница / Srebrenica	-	-	6	3	5	6	8	10	94	-	-

## 3.3. Број пословних субјеката према подручјима КД – стање 31. децембар 2016.

Number of business entities by section of activity classification – as on 31 December 2016

(наставак/continued)

Град/општина City/Municipality	Подручја КД / Sections of activity classification										
	K	L	M	N	O	P	Q	R	S	T	U
Станари / Stanari	-	-	1	-	1	1	1	1	6	-	-
Теслић / Teslić	-	1	17	4	4	15	17	32	97	-	-
Град Требиње / City of Trebinje	2	4	43	11	10	15	24	87	209	-	-
Угљевик / Ugljevik	-	1	14	1	2	7	9	40	56	-	-
Фоча / Foča	1	-	8	3	5	12	9	27	81	-	-
Хан Пијесак / Han Pijesak	-	-	-	-	2	1	3	10	27	-	-
Чајниче / Čajniče	-	-	2	-	2	5	5	6	18	-	-
Челинац / Čelinac	-	2	5	2	2	7	7	21	45	-	-
Шамац / Šamac	-	2	7	6	12	8	11	45	57	-	-
Шековићи / Šekovići	-	-	3	1	2	3	1	8	38	-	-
Шипово / Šipovo	3	1	11	2	2	5	4	12	47	-	-

Извор: Агенција за посредничке, информатичке и финансијске услуге  
Source: Agency for Intermediacy, IT and Financial Services

# 4 СТАНОВНИШТВО POPULATION

## 4.1. Становништво према старости и полу по петогодиштима, Попис 2013.

Population by age and sex, by five year age groups, Census 2013

Територија Territory	Пол Sex	УКУПНО TOTAL	Године / Years								
			0-4	5-9	10-14	15-19	20-24	25-29	30-34	35-39	40-44
РЕПУБЛИКА СРПСКА REPUBLIKA SRPSKA	У/Т	1 170 342	53 405	54 076	57 326	70 815	65 363	76 753	80 472	80 588	75 683
	М/М	571 812	27 393	27 716	29 411	36 577	33 893	39 159	40 809	41 264	38 704
	Ж/Ф	598 530	26 012	26 360	27 915	34 238	31 470	37 594	39 663	39 324	36 979
Град Бања Лука City of Banja Luka	У/Т	180 053	9 436	8 511	8 447	10 287	10 117	12 698	14 924	14 426	12 136
	М/М	86 510	4 803	4 351	4 330	5 233	4 996	6 210	7 203	7 198	6 117
	Ж/Ф	93 543	4 633	4 160	4 117	5 054	5 121	6 488	7 721	7 228	6 019
Берковићи / Berkovići	У/Т	2 041	91	126	140	90	79	96	102	128	149
	М/М	1 032	44	72	71	48	39	54	46	64	96
	Ж/Ф	1 009	47	54	69	42	40	42	56	64	53
Град Бијељина City of Bijeljina	У/Т	103 874	4 931	4 936	5 343	6 125	5 809	6 971	7 263	7 162	6 769
	М/М	50 760	2 561	2 547	2 717	3 214	2 975	3 429	3 680	3 578	3 364
	Ж/Ф	53 114	2 370	2 389	2 626	2 911	2 834	3 542	3 583	3 584	3 405
Билећа / Bileća	У/Т	10 607	486	477	608	763	603	670	621	633	668
	М/М	5 346	254	262	294	426	313	378	339	352	348
	Ж/Ф	5 261	232	215	314	337	290	292	282	281	320
Братунац / Bratunac	У/Т	18 651	888	990	861	1 137	1 167	1 455	1 515	1 360	1 300
	М/М	9 210	480	495	450	598	634	753	823	738	646
	Ж/Ф	9 441	408	495	411	539	533	702	692	622	654
Брод / Brod	У/Т	15 720	745	698	771	944	824	1 050	1 094	1 083	1 065
	М/М	7 670	389	370	401	499	422	527	554	542	546
	Ж/Ф	8 050	356	328	370	445	402	523	540	541	519
Вишеград / Višegrad	У/Т	10 118	325	412	431	538	490	635	629	586	593
	М/М	4 834	153	203	219	269	276	336	319	309	300
	Ж/Ф	5 284	172	209	212	269	214	299	310	277	293
Власеница / Vlasenica	У/Т	10 657	478	530	518	711	612	756	806	792	744
	М/М	5 193	253	271	276	355	300	374	420	426	395
	Ж/Ф	5 464	225	259	242	356	312	382	386	366	349
Вукоставље / Vukosavlje	У/Т	4 363	198	215	249	270	256	269	292	302	301
	М/М	2 185	101	109	123	151	139	142	159	152	165
	Ж/Ф	2 178	97	106	126	119	117	127	133	150	136
Гацко / Gacko	У/Т	8 710	413	433	527	626	428	567	518	501	537
	М/М	4 423	203	233	296	319	232	302	301	268	273
	Ж/Ф	4 287	210	200	231	307	196	265	217	233	264
Градишка / Gradiška	У/Т	49 196	2 032	2 192	2 332	3 087	2 638	2 965	3 285	3 258	3 149
	М/М	23 944	1 011	1 123	1 175	1 586	1 393	1 544	1 646	1 675	1 589
	Ж/Ф	25 252	1 021	1 069	1 157	1 501	1 245	1 421	1 639	1 583	1 560
Дервента / Derвента	У/Т	25 922	1 125	1 168	1 284	1 604	1 350	1 676	1 587	1 781	1 721
	М/М	12 629	554	608	637	847	716	855	814	902	877
	Ж/Ф	13 293	571	560	647	757	634	821	773	879	844
Град Добој / City of Doboј	У/Т	68 514	3 250	3 208	3 251	4 019	3 593	4 281	4 769	4 763	4 170
	М/М	33 222	1 656	1 602	1 757	2 031	1 875	2 216	2 381	2 480	2 121
	Ж/Ф	35 292	1 594	1 606	1 494	1 988	1 718	2 065	2 388	2 283	2 049
Доњи Жабар / Donji Žabar	У/Т	3 669	142	175	213	227	218	203	173	238	262
	М/М	1 853	69	99	107	111	116	110	89	126	148
	Ж/Ф	1 816	73	76	106	116	102	93	84	112	114
Зворник / Zvornik	У/Т	54 407	2 890	2 982	2 838	3 264	3 358	3 918	4 019	3 984	3 593
	М/М	26 803	1 454	1 540	1 425	1 724	1 817	2 007	2 044	1 999	1 879
	Ж/Ф	27 604	1 436	1 442	1 413	1 540	1 541	1 911	1 975	1 985	1 714

Године / Years									
45-49	50-54	55-59	60-64	65-69	70-74	75-79	80-84	85 или више 85 and over	просјечна старост average age
82 810	92 000	93 458	87 204	60 073	55 148	48 037	25 566	11 565	41,72
41 422	45 159	45 289	41 420	27 337	23 525	19 261	9 608	3 865	40,32
41 388	46 841	48 169	45 784	32 736	31 623	28 776	15 958	7 700	43,05
11 694	13 344	13 975	12 816	8 896	7 288	6 258	3 262	1 538	40,42
5 719	6 289	6 507	5 878	4 146	3 115	2 605	1 259	551	39,25
5 975	7 055	7 468	6 938	4 750	4 173	3 653	2 003	987	41,50
137	119	120	147	123	141	129	78	46	44,25
76	73	53	78	53	54	57	36	18	42,70
61	46	67	69	70	87	72	42	28	45,83
7 510	8 087	8 039	7 923	5 241	4 695	4 195	2 081	794	41,25
3 693	4 014	3 902	3 788	2 436	2 030	1 774	794	264	40,05
3 817	4 073	4 137	4 135	2 805	2 665	2 421	1 287	530	42,40
756	818	777	695	548	521	449	303	211	41,96
390	435	384	320	236	226	183	125	81	40,23
366	383	393	375	312	295	266	178	130	43,72
1 321	1 583	1 515	1 280	789	627	521	249	93	39,29
671	757	740	559	339	243	167	80	37	37,48
650	826	775	721	450	384	354	169	56	41,06
1 195	1 260	1 189	1 119	852	777	578	327	149	41,61
614	606	567	572	380	323	208	112	38	39,94
581	654	622	547	472	454	370	215	111	43,20
713	835	887	927	591	556	538	303	129	44,92
344	404	419	425	265	223	204	120	46	43,23
369	431	468	502	326	333	334	183	83	46,47
767	888	950	814	411	339	298	177	66	39,89
368	418	454	375	180	133	102	77	16	38,42
399	470	496	439	231	206	196	100	50	41,29
358	314	278	249	236	239	196	109	32	41,18
191	165	145	114	91	113	75	43	7	39,58
167	149	133	135	145	126	121	66	25	42,77
684	760	697	585	362	372	352	208	140	41,16
354	393	367	291	165	161	141	77	47	39,61
330	367	330	294	197	211	211	131	93	42,77
3 403	3 609	4 132	4 190	2 768	2 333	2 050	1 172	601	42,65
1 701	1 725	1 980	2 068	1 290	1 026	806	417	189	41,27
1 702	1 884	2 152	2 122	1 478	1 307	1 244	755	412	43,96
1 950	1 963	1 818	1 924	1 520	1 411	1 176	588	276	42,43
964	988	883	935	686	614	457	200	92	40,95
986	975	935	989	834	797	719	388	184	43,85
4 654	5 344	5 439	5 331	3 701	3 637	2 914	1 547	643	42,16
2 317	2 523	2 583	2 474	1 673	1 586	1 161	579	207	40,63
2 337	2 821	2 856	2 857	2 028	2 051	1 753	968	436	43,60
316	253	246	249	213	223	190	93	35	42,71
173	132	130	127	91	97	82	37	9	41,41
143	121	116	122	122	126	108	56	26	44,03
3 916	4 353	4 224	3 811	2 357	1 993	1 704	868	335	39,39
1 948	2 079	2 050	1 836	1 066	843	653	324	115	38,12
1 968	2 274	2 174	1 975	1 291	1 150	1 051	544	220	40,62

## 4.1. Становништво према старости и полу по петогодишњима, Попис 2013.

Population by age and sex, by five year age groups, Census 2013

Територија Territory	Пол Sex	УКУПНО TOTAL	Године / Years								
			0-4	5-9	10-14	15-19	20-24	25-29	30-34	35-39	40-44
Источни Дрвар / Istočni Drvar	У/Т	66	-	1	-	2	3	4	9	1	4
	М/М	44	-	1	-	1	1	4	6	1	4
	Ж/Ф	22	-	-	-	1	2	-	3	-	-
Источни Мостар Istočni Mostar	У/Т	244	7	11	13	13	10	8	14	17	25
	М/М	138	4	6	8	9	8	2	8	12	18
	Ж/Ф	106	3	5	5	4	2	6	6	5	7
Град Источно Сарајево City of Istočno Sarajevo	У/Т	59 916	2 749	2 658	2 710	3 479	3 540	4 200	4 533	3 869	3 320
	М/М	28 813	1 399	1 328	1 395	1 742	1 774	2 206	2 239	2 016	1 695
	Ж/Ф	31 103	1 350	1 330	1 315	1 737	1 766	1 994	2 294	1 853	1 625
Источна Илиџа Istočna Ilidža	У/Т	14 437	642	664	654	802	808	1 044	1 155	996	869
	М/М	6 905	338	317	311	409	412	542	557	519	460
	Ж/Ф	7 532	304	347	343	393	396	502	598	477	409
Источни Стари Град Istočni Stari Grad	У/Т	1 116	40	43	29	48	48	60	76	53	46
	М/М	552	23	24	17	22	28	40	39	34	22
	Ж/Ф	564	17	19	12	26	20	20	37	19	24
Источно Ново Сарајево Istočno Novo Sarajevo	У/Т	10 401	619	480	478	603	586	734	936	750	637
	М/М	4 936	295	239	237	310	289	368	466	376	347
	Ж/Ф	5 465	324	241	241	293	297	366	470	374	290
Пале / Pale	У/Т	20 359	890	866	942	1 281	1 350	1 447	1 466	1 294	1 083
	М/М	9 744	457	439	504	632	657	750	702	682	518
	Ж/Ф	10 615	433	427	438	649	693	697	764	612	565
Соколац / Sokolac	У/Т	11 620	493	539	539	648	649	779	779	689	587
	М/М	5 723	256	273	287	329	331	433	403	361	297
	Ж/Ф	5 897	237	266	252	319	318	346	376	328	290
Трново / Trnovo	У/Т	1 983	65	66	68	97	99	136	121	87	98
	М/М	953	30	36	39	40	57	73	72	44	51
	Ж/Ф	1 030	35	30	29	57	42	63	49	43	47
Језеро / Jezero	У/Т	1 039	41	47	49	76	61	72	61	62	71
	М/М	534	20	22	27	35	33	47	36	31	40
	Ж/Ф	505	21	25	22	41	28	25	25	31	31
Калиновик / Kalinovik	У/Т	1 962	51	66	76	88	98	125	93	92	88
	М/М	950	25	30	24	36	55	72	54	59	48
	Ж/Ф	1 012	26	36	52	52	43	53	39	33	40
Кнежево / Kneževo	У/Т	9 368	400	410	542	604	535	551	519	595	648
	М/М	4 632	210	213	272	301	286	282	270	324	350
	Ж/Ф	4 736	190	197	270	303	249	269	249	271	298
Козарска Дубица Kozarska Dubica	У/Т	20 681	780	806	864	1 163	1 073	1 334	1 250	1 207	1 219
	М/М	10 094	399	399	451	602	580	701	674	625	629
	Ж/Ф	10 587	381	407	413	561	493	633	576	582	590
Костајница / Kostajnica	У/Т	5 645	216	228	226	349	308	363	405	384	390
	М/М	2 780	100	127	116	180	165	191	216	189	181
	Ж/Ф	2 865	116	101	110	169	143	172	189	195	209
Котор Варош / Kotor Varoš	У/Т	18 361	896	932	1 165	1 375	1 286	1 297	1 244	1 290	1 334
	М/М	9 007	468	470	615	722	675	669	623	642	641
	Ж/Ф	9 354	428	462	550	653	611	628	621	648	693
Крупа на Уни / Krupa na Uni	У/Т	1 560	48	56	75	101	76	60	78	88	110
	М/М	841	26	29	33	54	47	36	49	52	70
	Ж/Ф	719	22	27	42	47	29	24	29	36	40

(наставак/continued)

Године / Years									
45-49	50-54	55-59	60-64	65-69	70-74	75-79	80-84	85 или више 85 and over	просјечна старост average age
3	9	9	11	1	2	2	2	3	50,23
3	9	4	7	-	1	1	-	1	46,89
-	-	5	4	1	1	1	2	2	56,91
18	15	10	16	9	24	21	9	4	46,12
11	8	6	10	4	10	8	4	2	43,42
7	7	4	6	5	14	13	5	2	49,64
3 858	4 780	5 523	4 585	2 878	2 761	2 549	1 312	612	43,44
1 879	2 206	2 677	2 150	1 211	1 154	1 031	498	213	41,65
1 979	2 574	2 846	2 435	1 667	1 607	1 518	814	399	45,14
924	1 144	1 312	1 160	708	595	555	276	129	41,57
445	529	613	545	295	247	227	98	41	40,18
479	615	699	615	413	348	328	178	88	42,84
57	96	112	105	82	77	84	36	24	48,08
38	47	52	46	37	33	33	11	6	44,84
19	49	60	59	45	44	51	25	18	51,26
618	741	873	710	490	484	396	192	74	40,31
296	322	413	329	204	196	154	67	28	38,92
322	419	460	381	286	288	242	125	46	41,56
1 315	1 654	1 921	1 487	907	951	854	461	190	41,70
633	756	943	706	385	388	342	186	64	40,26
682	898	978	781	522	563	512	275	126	43,03
797	974	1 073	955	574	533	551	294	167	42,94
391	475	543	445	253	244	222	117	63	41,48
406	499	530	510	321	289	329	177	104	44,36
147	171	232	168	117	121	109	53	28	46,06
76	77	113	79	37	46	53	19	11	44,22
71	94	119	89	80	75	56	34	17	47,76
90	96	84	69	41	42	42	24	11	41,44
44	47	51	33	22	17	18	9	2	40,32
46	49	33	36	19	25	24	15	9	42,61
105	176	212	156	124	144	135	84	49	48,27
58	100	106	80	52	53	53	32	13	46,59
47	76	106	76	72	91	82	52	36	49,86
695	787	745	720	564	468	345	172	68	41,80
365	398	344	329	259	212	130	65	22	40,40
330	389	401	391	305	256	215	107	46	43,16
1 619	1 810	1 839	1 557	901	1 079	1 231	629	320	44,33
790	896	932	760	409	427	488	247	85	42,55
829	914	907	797	492	652	743	382	235	46,04
427	485	503	417	243	245	242	147	67	42,71
220	222	268	205	122	107	108	46	17	41,46
207	263	235	212	121	138	134	101	50	43,92
1 387	1 370	1 234	1 149	846	682	542	246	86	38,43
698	673	569	547	353	293	218	96	35	37,07
689	697	665	602	493	389	324	150	51	39,75
117	120	114	110	89	99	119	72	28	46,41
74	76	70	55	51	42	44	26	7	44,46
43	44	44	55	38	57	75	46	21	48,69



## 4.1. Становништво према старости и полу по петогодишњима, Попис 2013.

Population by age and sex, by five year age groups, Census 2013

Територија Territory	Пол Sex	УКУПНО TOTAL	Године / Years								
			0-4	5-9	10-14	15-19	20-24	25-29	30-34	35-39	40-44
Купрес / Kupres	У/Т	293	6	7	14	9	8	8	6	16	17
	М/М	157	6	4	8	6	5	6	1	10	8
	Ж/Ф	136	-	3	6	3	3	2	5	6	9
Лакташи / Laktaši	У/Т	34 210	1 667	1 838	1 858	2 145	1 983	2 395	2 417	2 470	2 315
	М/М	16 905	844	929	967	1 126	1 032	1 159	1 218	1 283	1 193
	Ж/Ф	17 305	823	909	891	1 019	951	1 236	1 199	1 187	1 122
Лопаре / Lopare	У/Т	14 689	498	592	661	907	841	825	821	857	958
	М/М	7 377	245	301	364	446	437	426	425	434	493
	Ж/Ф	7 312	253	291	297	461	404	399	396	423	465
Љубиње / Ljubinje	У/Т	3 319	149	124	148	199	169	203	207	174	222
	М/М	1 633	73	58	79	99	99	104	113	89	130
	Ж/Ф	1 686	76	66	69	100	70	99	94	85	92
Милићи / Milići	У/Т	10 445	453	505	486	725	682	819	818	825	705
	М/М	5 252	231	260	249	375	379	429	457	443	394
	Ж/Ф	5 193	222	245	237	350	303	390	361	382	311
Модрича / Modriča	У/Т	24 490	976	1 095	1 323	1 509	1 310	1 473	1 434	1 559	1 614
	М/М	11 969	501	558	670	764	665	785	707	760	826
	Ж/Ф	12 521	475	537	653	745	645	688	727	799	788
Мркоњић Град / Mrkonjić Grad	У/Т	15 926	664	721	840	945	755	907	936	1 012	966
	М/М	7 660	327	389	396	534	395	475	448	524	495
	Ж/Ф	8 266	337	332	444	411	360	432	488	488	471
Невесинје / Nevesinje	У/Т	12 542	549	647	672	769	631	707	730	861	829
	М/М	6 236	292	329	326	385	333	374	387	499	442
	Ж/Ф	6 306	257	318	346	384	298	333	343	362	387
Нови Град / Novi Grad	У/Т	25 240	940	1 008	1 166	1 527	1 405	1 513	1 545	1 580	1 760
	М/М	12 580	476	528	641	792	742	792	807	819	917
	Ж/Ф	12 660	464	480	525	735	663	721	738	761	843
Ново Горажде / Novo Goražde	У/Т	2 915	101	96	81	130	176	217	205	173	166
	М/М	1 500	49	43	34	63	103	127	101	105	91
	Ж/Ф	1 415	52	53	47	67	73	90	104	68	75
Осмаци / Osmaci	У/Т	5 546	265	260	311	384	390	381	409	397	365
	М/М	2 779	143	138	155	198	192	207	211	213	189
	Ж/Ф	2 767	122	122	156	186	198	174	198	184	176
Оштра Лука / Oštra Luka	У/Т	2 705	103	134	163	209	99	127	134	197	177
	М/М	1 386	53	69	90	109	49	70	70	102	104
	Ж/Ф	1 319	50	65	73	100	50	57	64	95	73
Пелагићево / Pelagićevo	У/Т	4 358	120	162	181	224	175	175	175	253	296
	М/М	2 151	57	85	92	119	102	86	83	120	173
	Ж/Ф	2 207	63	77	89	105	73	89	92	133	123
Петровац / Petrovac	У/Т	354	13	18	21	13	8	16	21	33	20
	М/М	169	8	10	9	7	6	6	10	20	10
	Ж/Ф	185	5	8	12	6	2	10	11	13	10
Петрово / Petrovo	У/Т	6 317	259	227	256	338	340	397	342	296	339
	М/М	3 043	142	108	120	184	178	220	183	151	161
	Ж/Ф	3 274	117	119	136	154	162	177	159	145	178
Град Приједор / City of Prijedor	У/Т	80 916	3 208	3 333	3 643	4 980	4 651	5 388	5 373	5 634	5 405
	М/М	39 418	1 668	1 727	1 861	2 532	2 366	2 724	2 721	2 900	2 702
	Ж/Ф	41 498	1 540	1 606	1 782	2 448	2 285	2 664	2 652	2 734	2 703

(наставак/continued)

Године / Years									
45-49	50-54	55-59	60-64	65-69	70-74	75-79	80-84	85 или више 85 and over	просјечна старост average age
18	16	19	13	28	44	42	16	6	54,48
14	10	13	5	13	18	17	11	2	51,17
4	6	6	8	15	26	25	5	4	58,29
2 364	2 564	2 575	2 396	1 650	1 495	1 124	661	293	40,15
1 174	1 262	1 270	1 167	808	678	451	248	96	39,13
1 190	1 302	1 305	1 229	842	817	673	413	197	41,15
1 181	1 345	1 214	1 102	770	716	777	447	177	43,93
637	740	651	570	365	298	314	172	59	42,86
544	605	563	532	405	418	463	275	118	45,01
242	278	281	249	140	161	166	130	77	44,10
122	137	153	125	57	68	58	47	22	42,16
120	141	128	124	83	93	108	83	55	45,98
732	927	868	796	375	255	263	143	68	39,15
345	424	442	379	177	104	98	45	21	37,78
387	503	426	417	198	151	165	98	47	40,53
1 835	1 979	1 917	1 834	1 438	1 300	1 091	578	225	42,64
934	976	933	879	676	574	475	204	82	41,50
901	1 003	984	955	762	726	616	374	143	43,73
1 018	1 096	1 335	1 359	989	787	814	506	276	43,85
484	500	641	660	443	341	321	180	107	42,12
534	596	694	699	546	446	493	326	169	45,46
882	939	937	914	611	675	600	364	225	42,67
481	512	490	428	241	273	233	148	63	40,89
401	427	447	486	370	402	367	216	162	44,42
1 995	2 252	2 126	1 869	1 281	1 222	1 148	621	282	43,10
1 020	1 182	1 077	924	567	532	444	233	87	41,61
975	1 070	1 049	945	714	690	704	388	195	44,58
206	247	306	283	144	131	140	80	33	44,79
107	125	155	146	80	50	63	46	12	44,35
99	122	151	137	64	81	77	34	21	45,25
414	452	391	378	248	206	168	80	47	39,39
201	240	183	174	124	94	63	34	20	38,32
213	212	208	204	124	112	105	46	27	40,46
185	205	207	201	137	168	158	73	28	43,14
113	124	99	112	59	63	63	25	12	41,58
72	81	108	89	78	105	95	48	16	44,77
391	315	340	374	342	326	280	178	51	47,66
211	176	181	187	157	133	108	65	16	45,97
180	139	159	187	185	193	172	113	35	49,31
23	23	21	27	21	25	23	18	10	46,48
14	14	8	12	9	9	7	5	5	43,31
9	9	13	15	12	16	16	13	5	49,37
462	559	560	499	361	424	401	168	89	45,30
232	259	289	241	141	180	159	62	33	43,39
230	300	271	258	220	244	242	106	56	47,07
6 210	6 657	6 393	5 930	4 100	4 031	3 509	1 704	767	42,32
3 128	3 373	3 049	2 766	1 922	1 686	1 371	661	261	40,95
3 082	3 284	3 344	3 164	2 178	2 345	2 138	1 043	506	43,63

## 4.1. Становништво према старости и полу по петогодишњима, Попис 2013.

Population by age and sex, by five year age groups, Census 2013

Територија Territory	Пол Sex	УКУПНО TOTAL	Године / Years								
			0-4	5-9	10-14	15-19	20-24	25-29	30-34	35-39	40-44
Прњавор / Prnjavor	У/Т	34 357	1 554	1 572	1 828	2 250	1 786	2 001	2 136	2 404	2 212
	М/М	16 675	796	804	926	1 221	920	1 022	1 056	1 201	1 127
	Ж/Ф	17 682	758	768	902	1 029	866	979	1 080	1 203	1 085
Рибник / Ribnik	У/Т	5 851	239	247	307	335	269	280	277	350	384
	М/М	2 900	117	134	151	160	130	147	155	182	224
	Ж/Ф	2 951	122	113	156	175	139	133	122	168	160
Рогатица / Rogatica	У/Т	10 302	502	473	409	586	521	623	657	651	548
	М/М	5 053	249	246	207	318	263	313	352	342	295
	Ж/Ф	5 249	253	227	202	268	258	310	305	309	253
Рудо / Rudo	У/Т	7 578	282	317	297	372	419	448	431	440	486
	М/М	3 840	147	169	157	193	216	258	241	231	258
	Ж/Ф	3 738	135	148	140	179	203	190	190	209	228
Србац / Srbac	У/Т	16 933	809	720	853	998	929	985	1 115	1 130	1 050
	М/М	8 295	398	360	448	512	493	513	564	581	541
	Ж/Ф	8 638	411	360	405	486	436	472	551	549	509
Сребреница / Srebrenica	У/Т	11 698	489	494	503	737	757	891	894	941	925
	М/М	5 714	247	242	273	396	414	475	494	485	467
	Ж/Ф	5 984	242	252	230	341	343	416	400	456	458
Теслић / Teslić	У/Т	37 236	1 951	1 916	2 064	2 479	2 073	2 243	2 328	2 464	2 404
	М/М	17 894	1 040	1 014	1 026	1 269	1 089	1 100	1 167	1 228	1 181
	Ж/Ф	19 342	911	902	1 038	1 210	984	1 143	1 161	1 236	1 223
Град Требиње City of Trebinje	У/Т	28 239	1 397	1 395	1 465	1 593	1 427	1 778	1 909	1 864	1 703
	М/М	13 760	744	711	759	834	774	907	950	1 000	873
	Ж/Ф	14 479	653	684	706	759	653	871	959	864	830
Угљевик / Ugljevik	У/Т	15 118	668	730	756	903	953	1 093	869	916	994
	М/М	7 626	366	369	378	469	502	558	439	467	499
	Ж/Ф	7 492	302	361	378	434	451	535	430	449	495
Фоча / Foča	У/Т	17 580	626	727	759	1 066	980	1 190	1 098	1 053	1 011
	М/М	8 880	356	377	379	570	501	646	621	587	535
	Ж/Ф	8 700	270	350	380	496	479	544	477	466	476
Хан Пијесак / Han Pijesak	У/Т	3 445	132	126	127	209	135	196	191	192	193
	М/М	1 632	70	66	67	85	83	97	103	96	95
	Ж/Ф	1 813	62	60	60	124	52	99	88	96	98
Чајнице / Čajniče	У/Т	4 679	181	209	224	291	266	307	261	245	290
	М/М	2 347	84	99	124	164	150	162	148	130	170
	Ж/Ф	2 332	97	110	100	127	116	145	113	115	120
Челинац / Čelinac	У/Т	15 117	758	723	784	1 097	958	1 027	986	940	980
	М/М	7 477	394	372	414	562	503	513	522	447	514
	Ж/Ф	7 640	364	351	370	535	455	514	464	493	466
Шамац / Šamac	У/Т	16 308	567	669	764	1 002	848	944	907	1 054	1 085
	М/М	7 908	284	351	396	497	454	492	496	521	552
	Ж/Ф	8 400	283	318	368	505	394	452	411	533	533
Шековићи / Šekovići	У/Т	6 323	237	270	291	369	357	356	382	390	386
	М/М	3 103	120	115	158	181	171	189	204	206	217
	Ж/Ф	3 220	117	155	133	188	186	167	178	184	169
Шипово / Šipovo	У/Т	9 969	424	453	538	573	530	616	655	615	512
	М/М	5 046	230	241	268	314	280	330	362	328	288
	Ж/Ф	4 923	194	212	270	259	250	286	293	287	224

(наставак/continued)

Године / Years									
45-49	50-54	55-59	60-64	65-69	70-74	75-79	80-84	85 или више 85 and over	просјечна старост average age
2 314	2 476	2 501	2 548	2096	2 020	1 504	807	348	42,31
1 154	1 251	1 157	1 213	946	906	586	295	94	40,71
1 160	1 225	1 344	1 335	1150	1 114	918	512	254	43,82
374	431	467	522	400	366	316	207	80	45,04
218	235	243	239	181	148	122	88	26	43,63
156	196	224	283	219	218	194	119	54	46,42
653	816	954	843	494	594	543	311	124	43,61
349	417	445	403	215	259	226	109	45	42,02
304	399	509	440	279	335	317	202	79	45,15
629	637	665	632	477	440	370	156	80	44,33
316	332	342	318	225	194	165	53	25	42,96
313	305	323	314	252	246	205	103	55	45,74
1 156	1 208	1 306	1 300	996	979	737	455	207	42,76
592	620	603	638	481	453	280	158	60	41,33
564	588	703	662	515	526	457	297	147	44,12
892	927	846	888	525	454	337	147	51	40,16
426	464	380	390	211	158	126	49	17	38,19
466	463	466	498	314	296	211	98	34	42,04
2 540	2 823	2 867	2 763	2 067	1 850	1 452	691	261	40,82
1 213	1 328	1 375	1 279	879	771	593	254	88	39,20
1 327	1 495	1 492	1 484	1 188	1 079	859	437	173	42,33
1 950	2 211	2 263	2 078	1 349	1 348	1 277	783	449	42,20
944	1 027	1 091	990	607	573	528	291	157	40,46
1 006	1 184	1 172	1 088	742	775	749	492	292	43,85
1 136	1 332	1 129	993	695	669	697	389	196	41,74
584	716	594	523	349	302	288	154	69	40,79
552	616	535	470	346	367	409	235	127	42,70
1 232	1 429	1 614	1 282	900	1 032	880	482	219	43,72
652	748	812	617	405	412	372	207	83	42,10
580	681	802	665	495	620	508	275	136	45,37
249	324	322	272	194	182	220	133	48	45,79
126	171	156	131	70	70	77	54	15	43,69
123	153	166	141	124	112	143	79	33	47,67
370	402	371	365	264	252	227	107	47	43,06
199	200	197	178	114	96	85	36	11	41,13
171	202	174	187	150	156	142	71	36	45,00
1 155	1 230	1 242	1 015	721	638	492	262	109	40,10
568	605	652	499	329	275	187	87	34	38,84
587	625	590	516	392	363	305	175	75	41,33
1 217	1 347	1 269	1 300	1 039	972	761	402	161	43,84
638	641	614	582	483	410	312	139	46	42,16
579	706	655	718	556	562	449	263	115	45,43
469	565	623	550	391	277	234	126	50	43,08
237	294	306	249	183	121	88	45	19	42,09
232	271	317	301	208	156	146	81	31	44,04
623	810	970	779	526	411	510	279	145	42,97
324	420	497	380	240	173	207	100	64	41,38
299	390	473	399	286	238	303	179	81	44,59

## 4.2. Становништво према етничкој/националној припадности и полу, Попис 2013.

Population by ethnic/national affiliation and sex, Census 2013

Територија Territory	Пол Sex	УКУПНО TOTAL	Бошњаци Bosniaks	Хрвати Croats	Срби Serbs	Остали Others	Не изјашњава се Did not declare	Непознато Unknown
РЕПУБЛИКА СРПСКА REPUBLIKA SRPSKA	У/Т	1 170 342	148 477	26 509	970 857	14 641	7 861	1 997
	М/М	571 812	72 148	11 005	477 334	7 207	3 202	916
	Ж/Ф	598 530	76 329	15 504	493 523	7 434	4 659	1 081
Град Бања Лука City of Banja Luka	У/Т	180 053	6 816	4 887	162 057	3 324	2 641	328
	М/М	86 510	3 108	1 761	78 827	1 617	1 044	153
	Ж/Ф	93 543	3 708	3 126	83 230	1 707	1 597	175
Берковићи / Berkovići	У/Т	2 041	155	11	1 873	1	-	1
	М/М	1 032	87	1	943	1	-	-
	Ж/Ф	1 009	68	10	930	-	-	1
Град Бијељина City of Bijeljina	У/Т	103 874	11 680	498	89 474	1 478	654	90
	М/М	50 760	5 733	140	43 861	717	272	37
	Ж/Ф	53 114	5 947	358	45 613	761	382	53
Билећа / Bileća	У/Т	10 607	26	21	10 447	72	30	11
	М/М	5 346	16	2	5 276	38	10	4
	Ж/Ф	5 261	10	19	5 171	34	20	7
Братунац / Bratunac	У/Т	18 651	6 588	30	11 897	79	22	35
	М/М	9 210	3 218	5	5 915	45	11	16
	Ж/Ф	9 441	3 370	25	5 982	34	11	19
Брод / Brod	У/Т	15 720	1 312	3 021	11 065	151	142	29
	М/М	7 670	640	1 413	5 486	69	50	12
	Ж/Ф	8 050	672	1 608	5 579	82	92	17
Вишеград / Višegrad	У/Т	10 118	895	32	8 942	53	19	177
	М/М	4 834	454	5	4 337	26	10	2
	Ж/Ф	5 284	441	27	4 605	27	9	175
Власеница / Vlasenica	У/Т	10 657	3 360	29	7 190	29	20	29
	М/М	5 193	1 646	5	3 505	13	11	13
	Ж/Ф	5 464	1 714	24	3 685	16	9	16
Вукосавље / Vukosavlje	У/Т	4 363	2 025	698	1 448	146	32	14
	М/М	2 185	1 034	332	720	81	15	3
	Ж/Ф	2 178	991	366	728	65	17	11
Гацко / Gacko	У/Т	8 710	332	13	8 316	40	3	6
	М/М	4 423	179	5	4 211	27	-	1
	Ж/Ф	4 287	153	8	4 105	13	3	5
Градишка / Gradiška	У/Т	49 196	6 266	800	40 707	970	411	42
	М/М	23 944	3 047	276	19 960	468	174	19
	Ж/Ф	25 252	3 219	524	20 747	502	237	23
Дервента / Derвента	У/Т	25 922	1 686	2 181	21 495	264	242	54
	М/М	12 629	812	1 040	10 524	116	113	24
	Ж/Ф	13 293	874	1 141	10 971	148	129	30
Град Добој / City of Doboј	У/Т	68 514	14 417	1 550	50 968	949	467	163
	М/М	33 222	6 904	605	24 968	486	198	61
	Ж/Ф	35 292	7 513	945	26 000	463	269	102
Доњи Жабар / Donji Žabar	У/Т	3 669	4	991	2 658	9	5	2
	М/М	1 853	-	497	1 352	1	2	1
	Ж/Ф	1 816	4	494	1 306	8	3	1
Зворник / Zvornik	У/Т	54 407	16 775	103	37 242	120	70	97
	М/М	26 803	8 206	17	18 452	55	31	42
	Ж/Ф	27 604	8 569	86	18 790	65	39	55

4.2. Становништво према етничкој/националној припадности и полу, Попис 2013.  
Population by ethnic/national affiliation and sex, Census 2013

(наставак/continued)

Територија Territory	Пол Sex	УКУПНО TOTAL	Босњаци Bosniaks	Хрвати Croats	Срби Serbs	Остали Others	Не изјашњава се Did not declare	Непознато Unknown
Источни Дрвар / Istočni Drvar	У/Т	66	-	1	65	-	-	-
	М/М	44	-	-	44	-	-	-
	Ж/Ф	22	-	1	21	-	-	-
Источни Мостар Istočni Mostar	У/Т	244	78	11	153	-	-	2
	М/М	138	45	8	84	-	-	1
	Ж/Ф	106	33	3	69	-	-	1
Град Источно Сарајево City of Istočno Sarajevo	У/Т	59 916	2 329	425	56 499	384	234	45
	М/М	28 813	1 152	112	27 258	178	93	20
	Ж/Ф	31 103	1 177	313	29 241	206	141	25
Источна Илиџа Istočna Ilidža	У/Т	14 437	632	148	13 455	96	96	10
	М/М	6 905	293	39	6 486	44	38	5
	Ж/Ф	7 532	339	109	6 969	52	58	5
Источни Стари Град Istočni Stari Grad	У/Т	1 116	41	6	1 059	7	2	1
	М/М	552	25	2	519	5	-	1
	Ж/Ф	564	16	4	540	2	2	-
Источно Ново Сарајево Istočno Novo Sarajevo	У/Т	10 401	44	102	10 028	163	61	3
	М/М	4 936	14	23	4 801	72	26	-
	Ж/Ф	5 465	30	79	5 227	91	35	3
Пале / Pale	У/Т	20 359	165	126	19 932	70	53	13
	М/М	9 744	86	37	9 561	31	20	9
	Ж/Ф	10 615	79	89	10 371	39	33	4
Соколац / Sokolac	У/Т	11 620	629	28	10 894	38	13	18
	М/М	5 723	329	8	5 357	19	5	5
	Ж/Ф	5 897	300	20	5 537	19	8	13
Трново / Trnovo	У/Т	1 983	818	15	1 131	10	9	-
	М/М	953	405	3	534	7	4	-
	Ж/Ф	1 030	413	12	597	3	5	-
Језеро / Jezero	У/Т	1 039	251	6	779	1	1	1
	М/М	534	118	4	410	1	-	1
	Ж/Ф	505	133	2	369	-	1	-
Калиновик / Kalinovik	У/Т	1 962	43	8	1 895	15	1	-
	М/М	950	19	2	920	8	1	-
	Ж/Ф	1 012	24	6	975	7	-	-
Кнежево / Kneževo	У/Т	9 368	413	24	8 886	37	4	4
	М/М	4 632	186	5	4 414	21	3	3
	Ж/Ф	4 736	227	19	4 472	16	1	1
Козарска Дубица / Kozarska Dubica	У/Т	20 681	1 883	261	18 144	219	162	12
	М/М	10 094	906	79	8 939	102	63	5
	Ж/Ф	10 587	977	182	9 205	117	99	7
Костајница / Kostajnica	У/Т	5 645	1 276	82	4 177	42	66	2
	М/М	2 780	626	29	2 077	20	28	-
	Ж/Ф	2 865	650	53	2 100	22	38	2
Котор Варош / Kotor Varoš	У/Т	18 361	4 516	852	12 730	129	115	19
	М/М	9 007	2 173	410	6 305	63	42	14
	Ж/Ф	9 354	2 343	442	6 425	66	73	5
Крупа на Уни / Krupa на Uni	У/Т	1 560	3	2	1 555	-	-	-
	М/М	841	1	-	840	-	-	-
	Ж/Ф	719	2	2	715	-	-	-

## 4.2. Становништво према етничкој/националној припадности и полу, Попис 2013.

Population by ethnic/national affiliation and sex, Census 2013

(наставак/continued)

Територија Territory	Пол Sex	УКУПНО TOTAL	Босњаци Bosniaks	Хрвати Croats	Срби Serbs	Остали Others	Не изјашњава се Did not declare	Непознато Unknown
Купрес / Kupres	У/Т	293	-	-	292	-	1	-
	М/М	157	-	-	156	-	1	-
	Ж/Ф	136	-	-	136	-	-	-
Лакташи / Laktaši	У/Т	34 210	104	500	32 761	562	237	46
	М/М	16 905	47	175	16 275	285	103	20
	Ж/Ф	17 305	57	325	16 486	277	134	26
Лопаре / Lopare	У/Т	14 689	1 310	48	13 267	31	23	10
	М/М	7 377	646	9	6 695	16	5	6
	Ж/Ф	7 312	664	39	6 572	15	18	4
Љубиње / Ljubinje	У/Т	3 319	9	10	3 280	13	5	2
	М/М	1 633	5	3	1 615	7	2	1
	Ж/Ф	1 686	4	7	1 665	6	3	1
Милићи / Milići	У/Т	10 445	3 532	22	6 857	19	7	8
	М/М	5 252	1 746	7	3 486	7	3	3
	Ж/Ф	5 193	1 786	15	3 371	12	4	5
Модрича / Modriča	У/Т	24 490	2 880	1 396	19 530	412	156	116
	М/М	11 969	1 364	662	9 611	207	63	62
	Ж/Ф	12 521	1 516	734	9 919	205	93	54
Мркоњић Град / Mrkonjić Grad	У/Т	15 926	354	148	15 340	37	35	12
	М/М	7 660	170	60	7 388	17	19	6
	Ж/Ф	8 266	184	88	7 952	20	16	6
Невесинје / Nevesinje	У/Т	12 542	508	27	11 964	18	18	7
	М/М	6 236	261	9	5 951	5	8	2
	Ж/Ф	6 306	247	18	6 013	13	10	5
Нови Град / Novi Grad	У/Т	25 240	5 214	174	19 491	200	137	24
	М/М	12 580	2 606	58	9 747	100	56	13
	Ж/Ф	12 660	2 608	116	9 744	100	81	11
Ново Горажде / Novo Goražde	У/Т	2 915	1 317	2	1 561	22	6	7
	М/М	1 500	662	1	821	11	3	2
	Ж/Ф	1 415	655	1	740	11	3	5
Осмаци / Osmaci	У/Т	5 546	2 673	7	2 852	5	5	4
	М/М	2 779	1 321	1	1 450	2	3	2
	Ж/Ф	2 767	1 352	6	1 402	3	2	2
Оштра Лука / Oštra Luka	У/Т	2 705	23	149	2 510	8	12	3
	М/М	1 386	7	74	1 296	3	4	2
	Ж/Ф	1 319	16	75	1 214	5	8	1
Пелагићево / Pelagićevo	У/Т	4 358	13	1 182	3 146	9	3	5
	М/М	2 151	2	580	1 563	4	1	1
	Ж/Ф	2 207	11	602	1 583	5	2	4
Петровац / Petrovac	У/Т	354	-	-	351	3	-	-
	М/М	169	-	-	168	1	-	-
	Ж/Ф	185	-	-	183	2	-	-
Петрово / Petrovo	У/Т	6 317	6	34	6 222	30	21	4
	М/М	3 043	2	8	3 002	19	10	2
	Ж/Ф	3 274	4	26	3 220	11	11	2
Град Приједор City of Prijedor	У/Т	80 916	22 303	1 666	54 365	1 495	718	369
	М/М	39 418	10 669	679	26 834	712	267	257
	Ж/Ф	41 498	11 634	987	27 531	783	451	112

4.2. Становништво према етничкој/националној припадности и полу, Попис 2013.  
Population by ethnic/national affiliation and sex, Census 2013

(наставак/continued)

Територија Territory	Пол Sex	УКУПНО TOTAL	Босњаци Bosniaks	Хрвати Croats	Срби Serbs	Остали Others	Не изјашњава се Did not declare	Непознато Unknown
Прњавор / Prnjavor	У/Т	34 357	2 749	423	29 478	1 452	225	30
	М/М	16 675	1 329	150	14 352	738	96	10
	Ж/Ф	17 682	1 420	273	15 126	714	129	20
Рибник / Ribnik	У/Т	5 851	-	11	5 825	11	2	2
	М/М	2 900	-	4	2 891	3	-	2
	Ж/Ф	2 951	-	7	2 934	8	2	-
Рогатица / Rogatica	У/Т	10 302	1 009	18	9 217	41	12	5
	М/М	5 053	520	2	4 502	20	7	2
	Ж/Ф	5 249	489	16	4 715	21	5	3
Рудо / Rudo	У/Т	7 578	574	7	6 963	26	5	3
	М/М	3 840	300	6	3 517	14	3	-
	Ж/Ф	3 738	274	1	3 446	12	2	3
Србац / Srbac	У/Т	16 933	394	128	16 013	280	89	29
	М/М	8 295	184	21	7 888	146	45	11
	Ж/Ф	8 638	210	107	8 125	134	44	18
Сребреница / Srebrenica	У/Т	11 698	6 122	14	5 467	59	22	14
	М/М	5 714	2 913	6	2 743	34	10	8
	Ж/Ф	5 984	3 209	8	2 724	25	12	6
Теслић / Teslić	У/Т	37 236	6 887	1 346	28 166	454	339	44
	М/М	17 894	3 387	581	13 545	222	136	23
	Ж/Ф	19 342	3 500	765	14 621	232	203	21
Град Требиње City of Trebinje	У/Т	28 239	863	295	26 484	398	180	19
	М/М	13 760	426	99	12 943	204	77	11
	Ж/Ф	14 479	437	196	13 541	194	103	8
Угљевик / Ugljevik	У/Т	15 118	1 999	42	13 007	36	21	13
	М/М	7 626	974	8	6 606	17	10	11
	Ж/Ф	7 492	1 025	34	6 401	19	11	2
Фоча / Foča	У/Т	17 580	1 169	52	16 157	160	30	12
	М/М	8 880	626	16	8 133	90	10	5
	Ж/Ф	8 700	543	36	8 024	70	20	7
Хан Пијесак / Han Pijesak	У/Т	3 445	420	7	2 994	21	3	-
	М/М	1 632	204	1	1 412	14	1	-
	Ж/Ф	1 813	216	6	1 582	7	2	-
Чајнице / Čajniče	У/Т	4 679	835	6	3 806	24	3	5
	М/М	2 347	439	1	1 891	13	1	2
	Ж/Ф	2 332	396	5	1 915	11	2	3
Челинац / Čelinac	У/Т	15 117	395	48	14 508	122	35	9
	М/М	7 477	197	11	7 194	55	16	4
	Ж/Ф	7 640	198	37	7 314	67	19	5
Шамац / Šamac	У/Т	16 308	1 005	2 176	12 832	135	141	19
	М/М	7 908	486	1 011	6 277	67	57	10
	Ж/Ф	8 400	519	1 165	6 555	68	84	9
Шековићи / Šekovići	У/Т	6 323	103	8	6 187	12	5	8
	М/М	3 103	51	2	3 038	7	2	3
	Ж/Ф	3 220	52	6	3 149	5	3	5
Шипово / Šipovo	У/Т	9 969	578	26	9 302	34	24	5
	М/М	5 046	294	7	4 716	14	12	3
	Ж/Ф	4 923	284	19	4 586	20	12	2



## 4.3. Становништво старо 15 и више година према законском брачном стању и полу, Попис 2013.

Population in Republika Srpska aged 15 and over by legal marital status and sex, Census 2013

Територија Territory	Пол Sex	УКУПНО TOTAL	Никад ожењен/удата Never married	Ожењен/удата Married	Разведен/разведена Divorced	Удовац/удовица Widowed
РЕПУБЛИКА СРПСКА REPUBLIKA SRPSKA	У/Т	1 005 535	269 618	576 151	36 228	123 538
	М/М	487 292	160 658	286 075	16 573	23 986
	Ж/Ф	518 243	108 960	290 076	19 655	99 552
Град Бања Лука City of Banja Luka	У/Т	153 659	44 476	86 277	7 030	15 876
	М/М	73 026	24 418	42 812	2 821	2 975
	Ж/Ф	80 633	20 058	43 465	4 209	12 901
Берковићи / Berkovići	У/Т	1 684	420	1 003	13	248
	М/М	845	270	505	10	60
	Ж/Ф	839	150	498	3	188
Град Бијељина City of Bijeljina	У/Т	88 664	23 319	51 361	3 600	10 384
	М/М	42 935	13 598	25 533	1 630	2 174
	Ж/Ф	45 729	9 721	25 828	1 970	8 210
Билећа / Bileća	У/Т	9 036	2 973	4 916	98	1 049
	М/М	4 536	1 866	2 452	37	181
	Ж/Ф	4 500	1 107	2 464	61	868
Братунац / Bratunac	У/Т	15 912	4 258	9 101	437	2 116
	М/М	7 785	2 665	4 580	192	348
	Ж/Ф	8 127	1 593	4 521	245	1 768
Брод / Brod	У/Т	13 506	3 359	7 774	660	1 713
	М/М	6 510	2 013	3 884	318	295
	Ж/Ф	6 996	1 346	3 890	342	1 418
Вишеград / Višegrad	У/Т	8 950	2 371	4 939	258	1 382
	М/М	4 259	1 410	2 448	116	285
	Ж/Ф	4 691	961	2 491	142	1 097
Власеница / Vlasenica	У/Т	9 131	2 582	5 112	304	1 133
	М/М	4 393	1 528	2 529	136	200
	Ж/Ф	4 738	1 054	2 583	168	933
Вукосавље / Vukosavlje	У/Т	3 701	880	2 229	113	479
	М/М	1 852	580	1 120	65	87
	Ж/Ф	1 849	300	1 109	48	392
Гацко / Gacko	У/Т	7 337	2 285	4 080	122	850
	М/М	3 691	1 409	2 060	58	164
	Ж/Ф	3 646	876	2 020	64	686
Градишка / Gradiška	У/Т	42 640	10 836	24 533	1 821	5 450
	М/М	20 635	6 475	12 274	834	1 052
	Ж/Ф	22 005	4 361	12 259	987	4 398
Дервента / Derвента	У/Т	22 345	5 414	13 256	881	2 794
	М/М	10 830	3 274	6 613	428	515
	Ж/Ф	11 515	2 140	6 643	453	2 279
Град Добој / City of Doboј	У/Т	58 805	14 088	34 593	2 556	7 568
	М/М	28 207	8 582	17 064	1 167	1 394
	Ж/Ф	30 598	5 506	17 529	1 389	6 174
Доњи Жабар / Donji Žabar	У/Т	3 139	807	1 839	96	397
	М/М	1 578	502	939	57	80
	Ж/Ф	1 561	305	900	39	317

**4.3. Становништво старо 15 и више година према законском брачном стању и полу, Попис 2013.**  
*Population in Republika Srpska aged 15 and over by legal marital status and sex, Census 2013*

(наставак/continued)

Територија <i>Territory</i>	Пол <i>Sex</i>	УКУПНО <i>TOTAL</i>	Никад ожењен/удата <i>Never married</i>	Ожењен/удата <i>Married</i>	Разведен/разведена <i>Divorced</i>	Удовац/удовица <i>Widowed</i>
Зворник / <i>Zvornik</i>	У/Т	45 697	11 170	27 935	1 382	5 210
	М/М	22 384	6 881	13 866	641	996
	Ж/Ф	23 313	4 289	14 069	741	4 214
Источни Дрвар / <i>Istočni Drvar</i>	У/Т	65	25	29	4	7
	М/М	43	23	18	1	1
	Ж/Ф	22	2	11	3	6
Источни Мостар / <i>Istočni Mostar</i>	У/Т	213	66	108	3	36
	М/М	120	47	59	3	11
	Ж/Ф	93	19	49	-	25
Град Источно Сарајево <i>City of Istočno Sarajevo</i>	У/Т	51 799	14 867	28 402	1 742	6 788
	М/М	24 691	8 450	14 219	721	1 301
	Ж/Ф	27 108	6 417	14 183	1 021	5 487
Источна Илиџа <i>Istočna Ilidža</i>	У/Т	12 477	3 538	6 885	435	1 619
	М/М	5 939	2 006	3 452	190	291
	Ж/Ф	6 538	1 532	3 433	245	1 328
Источни Стари Град <i>Istočni Stari Grad</i>	У/Т	1 004	278	526	24	176
	М/М	488	176	267	17	28
	Ж/Ф	516	102	259	7	148
Источно Ново Сарајево <i>Istočno Novo Sarajevo</i>	У/Т	8 824	2 537	4 808	346	1 133
	М/М	4 165	1 437	2 400	117	211
	Ж/Ф	4 659	1 100	2 408	229	922
Пале / <i>Pale</i>	У/Т	17 661	5 235	9 649	581	2 196
	М/М	8 344	2 897	4 795	236	416
	Ж/Ф	9 317	2 338	4 854	345	1 780
Соколац / <i>Sokolac</i>	У/Т	10 049	2 783	5 605	310	1 351
	М/М	4 907	1 646	2 826	137	298
	Ж/Ф	5 142	1 137	2 779	173	1 053
Трново / <i>Trnovo</i>	У/Т	1 784	496	929	46	313
	М/М	848	288	479	24	57
	Ж/Ф	936	208	450	22	256
Језеро / <i>Jezero</i>	У/Т	902	228	528	22	124
	М/М	465	150	269	17	29
	Ж/Ф	437	78	259	5	95
Калиновик / <i>Kalinovik</i>	У/Т	1 769	559	917	25	268
	М/М	871	342	457	16	56
	Ж/Ф	898	217	460	9	212
Кнежево / <i>Kneževo</i>	У/Т	8 016	2 226	4 651	135	1 004
	М/М	3 937	1 449	2 229	66	193
	Ж/Ф	4 079	777	2 422	69	811
Козарска Дубица / <i>Kozarska Dubica</i>	У/Т	18 231	4 854	9 916	866	2 595
	М/М	8 845	2 998	4 933	417	497
	Ж/Ф	9 386	1 856	4 983	449	2 098
Костајница / <i>Kostajnica</i>	У/Т	4 975	1 300	2 814	229	632
	М/М	2 437	785	1 401	120	131
	Ж/Ф	2 538	515	1 413	109	501

4.3. Становништво старо 15 и више година према законском брачном стању и полу, Попис 2013.

Population in Republika Srpska aged 15 and over by legal marital status and sex, Census 2013

(наставак/continued)

Територија Territory	Пол Sex	УКУПНО TOTAL	Никад ожењен/удата Never married	Ожењен/удата Married	Разведен/разведена Divorced	Удовац/удовица Widowed
Котор Варош / Kotor Varoš	У/Т	15 368	4 379	8 934	338	1 717
	М/М	7 454	2 656	4 294	160	344
	Ж/Ф	7 914	1 723	4 640	178	1 373
Крупа на Уни / Krupa na Uni	У/Т	1 381	438	698	26	219
	М/М	753	332	350	18	53
	Ж/Ф	628	106	348	8	166
Купрес / Kupres	У/Т	266	58	155	4	49
	М/М	139	44	76	4	15
	Ж/Ф	127	14	79	-	34
Лакташи / Laktaši	У/Т	28 847	7 570	17 237	986	3 054
	М/М	14 165	4 519	8 584	466	596
	Ж/Ф	14 682	3 051	8 653	520	2 458
Лопаре / Lopare	У/Т	12 938	3 447	7 406	489	1 596
	М/М	6 467	2 115	3 689	269	394
	Ж/Ф	6 471	1 332	3 717	220	1 202
Љубиње / Ljubinje	У/Т	2 898	857	1 652	14	375
	М/М	1 423	544	825	5	49
	Ж/Ф	1 475	313	827	9	326
Милићи / Milići	У/Т	9 001	2 545	5 135	222	1 099
	М/М	4 512	1 612	2 573	119	208
	Ж/Ф	4 489	933	2 562	103	891
Модрича / Modriča	У/Т	21 096	5 320	12 303	816	2 657
	М/М	10 240	3 171	6 161	393	515
	Ж/Ф	10 856	2 149	6 142	423	2 142
Мркоњић Град / Mrkonjić Grad	У/Т	13 701	3 345	8 153	286	1 917
	М/М	6 548	2 121	3 909	134	384
	Ж/Ф	7 153	1 224	4 244	152	1 533
Невесинје / Nevesinje	У/Т	10 674	3 318	5 863	119	1 374
	М/М	5 289	2 050	2 946	61	232
	Ж/Ф	5 385	1 268	2 917	58	1 142
Нови Град / Novi Grad	У/Т	22 126	6 017	12 387	788	2 934
	М/М	10 935	3 737	6 164	407	627
	Ж/Ф	11 191	2 280	6 223	381	2 307
Ново Горажде / Novo Goražde	У/Т	2 637	755	1 495	71	316
	М/М	1 374	471	760	42	101
	Ж/Ф	1 263	284	735	29	215
Осмаци / Osmaci	У/Т	4 710	1 170	2 936	143	461
	М/М	2 343	716	1 448	81	98
	Ж/Ф	2 367	454	1 488	62	363
Оштра Лука / Oštra Luka	У/Т	2 305	694	1 192	63	356
	М/М	1 174	463	579	49	83
	Ж/Ф	1 131	231	613	14	273
Пелагићево / Pelagićevo	У/Т	3 895	876	2 221	150	648
	М/М	1 917	560	1 146	86	125
	Ж/Ф	1 978	316	1 075	64	523

4.3. Становништво старо 15 и више година према законском брачном стању и полу, Попис 2013.

Population in Republika Srpska aged 15 and over by legal marital status and sex, Census 2013

(наставак/continued)

Територија Territory	Пол Sex	УКУПНО TOTAL	Никад ожењен/удата Never married	Ожењен/удата Married	Разведен/разведена Divorced	Удовац/удовица Widowed
Петровац / Petrovac	У/Т	302	76	156	10	60
	М/М	142	45	79	7	11
	Ж/Ф	160	31	77	3	49
Петрово / Petrovo	У/Т	5 575	1 238	3 308	198	831
	М/М	2 673	809	1 603	97	164
	Ж/Ф	2 902	429	1 705	101	667
Град Приједор City of Prijedor	У/Т	70 732	19 719	39 007	2 949	9 057
	М/М	34 162	11 552	19 500	1 349	1 761
	Ж/Ф	36 570	8 167	19 507	1 600	7 296
Прњавор / Prnjavor	У/Т	29 403	7 253	17 408	945	3 797
	М/М	14 149	4 456	8 523	465	705
	Ж/Ф	15 254	2 797	8 885	480	3 092
Рибник / Ribnik	У/Т	5 058	1 267	2 858	98	835
	М/М	2 498	847	1 422	52	177
	Ж/Ф	2 560	420	1 436	46	658
Рогатица / Rogatica	У/Т	8 918	2 276	5 101	250	1 291
	М/М	4 351	1 368	2 588	109	286
	Ж/Ф	4 567	908	2 513	141	1 005
Рудо / Rudo	У/Т	6 682	1 768	3 978	123	813
	М/М	3 367	1 133	1 989	69	176
	Ж/Ф	3 315	635	1 989	54	637
Србац / Srbac	У/Т	14 551	3 628	8 395	549	1 979
	М/М	7 089	2 229	4 196	294	370
	Ж/Ф	7 462	1 399	4 199	255	1 609
Сребреница / Srebrenica	У/Т	10 212	2 731	5 620	278	1 583
	М/М	4 952	1 713	2 850	145	244
	Ж/Ф	5 260	1 018	2 770	133	1 339
Теслић / Teslić	У/Т	31 305	7 871	18 475	1 100	3 859
	М/М	14 814	4 848	8 742	472	752
	Ж/Ф	16 491	3 023	9 733	628	3 107
Град Требиње City of Trebinje	У/Т	23 982	6 799	13 737	515	2 931
	М/М	11 546	4 055	6 824	203	464
	Ж/Ф	12 436	2 744	6 913	312	2 467
Угљевик / Ugljevik	У/Т	12 964	3 317	7 777	435	1 435
	М/М	6 513	2 043	3 897	220	353
	Ж/Ф	6 451	1 274	3 880	215	1 082
Фоча / Foča	У/Т	15 468	4 471	8 534	455	2 008
	М/М	7 768	2 734	4 368	241	425
	Ж/Ф	7 700	1 737	4 166	214	1 583
Хан Пијесак / Han Pijesak	У/Т	3 060	882	1 591	122	465
	М/М	1 429	485	808	55	81
	Ж/Ф	1 631	397	783	67	384
Чајнице / Čajniče	У/Т	4 065	1 163	2 257	99	546
	М/М	2 040	734	1 140	54	112
	Ж/Ф	2 025	429	1 117	45	434

**4.3. Становништво старо 15 и више година према законском брачном стању и полу, Попис 2013.**
*Population in Republika Srpska aged 15 and over by legal marital status and sex, Census 2013*

(наставак/continued)

Територија Territory	Пол Sex	УКУПНО TOTAL	Никад ожењен/удата Never married	Ожењен/удата Married	Разведен/разведена Divorced	Удовац/удовица Widowed
Челинац / Čelinac	У/Т	12 852	3 687	7 528	281	1 356
	М/М	6 297	2 238	3 664	141	254
	Ж/Ф	6 555	1 449	3 864	140	1 102
Шамац / Šamac	У/Т	14 308	3 591	8 163	531	2 023
	М/М	6 877	2 160	4 098	247	372
	Ж/Ф	7 431	1 431	4 065	284	1 651
Шековићи / Šekovići	У/Т	5 525	1 477	3 107	189	752
	М/М	2 710	890	1 526	99	195
	Ж/Ф	2 815	587	1 581	90	557
Шипово / Šipovo	У/Т	8 554	2 252	5 071	189	1 042
	М/М	4 307	1 493	2 490	89	235
	Ж/Ф	4 247	759	2 581	100	807

**4.4. Домаћинства према броју чланова, Попис 2013.**
*Households by number of household members, Census 2013*

Територија Territory	УКУПНО TOTAL	Један члан One member	Два члана Two members	Три члана Three members	Четири члана Four members	Пет и више чланова Five or more members	Просјечан број чланова домаћинства Average number of household members
РЕПУБЛИКА СРПСКА REPUBLIKA SRPSKA	408 825	91 300	107 130	79 155	72 771	58 469	2,85
Град Бања Лука / City of Banja Luka	65 010	13 984	17 243	14 267	12 952	6 564	2,76
Берковићи / Berkovići	636	129	166	92	84	165	3,21
Град Бијељина / City of Bijeljina	34 309	6 984	8 272	6 586	6 377	6 090	3,02
Билећа / Bileća	3 307	629	719	620	616	723	3,21
Братунац / Bratunac	5 945	1 155	1 345	1 137	1 161	1 147	3,14
Брод / Brod	5 599	1 360	1 439	1 107	928	765	2,81
Вишеград / Višegrad	3 966	1 132	1 172	724	582	356	2,51
Власеница / Vlasenica	3 712	768	1 001	747	687	509	2,87
Вукосявље / Vukosavlje	1 537	348	425	280	249	235	2,84
Гацко / Gacko	2 766	522	622	561	480	581	3,15
Градишка / Gradiška	16 939	3 782	4 438	3 140	2 878	2 701	2,90
Дервента / Derвента	9 345	2 270	2 598	1 688	1 520	1 269	2,77
Град Добој / City of Doboј	25 447	6 230	7 242	4 956	4 148	2 871	2,68
Доњи Жабар / Donji Žabar	1 191	271	290	178	184	268	3,08
Зворник / Zvornik	17 690	3 323	4 288	3 400	3 448	3 231	3,07
Источни Дрвар / Istočni Drvar	38	24	7	6	-	1	1,61
Источни Мостар / Istočni Mostar	83	29	15	12	10	17	2,94
Град Источно Сарајево City of Istočno Sarajevo	21 472	4 736	5 840	4 352	4 029	2 515	2,69
Источна Илиџа / Istočna Ilidža	4 981	949	1 316	1 075	1 028	613	2,86
Источни Стари Град Istočni Stari Grad	438	123	146	75	43	51	2,55
Источно Ново Сарајево Istočno Novo Sarajevo	3 819	904	1 011	813	702	389	2,71
Пале / Pale	7 158	1 515	1 890	1 438	1 418	897	2,83
Соколац / Sokolac	4 276	1 022	1 227	808	728	491	2,70
Трново / Trnovo	800	223	250	143	110	74	2,48
Језеро / Jezero	365	86	89	75	58	57	2,85
Калиновик / Kalinovik	783	245	213	136	109	80	2,50

## 4.4. Домаћинства према броју чланова, Попис 2013.

Households by number of household members, Census 2013.

(наставак/continued)

Територија Territory	УКУПНО TOTAL	Један члан One member	Два члана Two members	Три члана Three members	Четири члана Four members	Пет и више чланова Five or more members	Просјечан број чланова домаћинства Average number of household members
Кнежево / Kneževo	3 168	611	937	554	551	515	2,94
Козарска Дубица / Kozarska Dubica	7 492	1 898	2 021	1 351	1 175	1 047	2,76
Костајница / Kostajnica	1 896	384	477	384	311	340	2,98
Котор Варош / Kotor Varoš	5 863	1 089	1 358	1 079	1 206	1 131	3,13
Крупа на Уни / Krupa na Uni	543	159	128	84	72	100	2,87
Купрес / Kupres	128	44	48	16	6	14	2,29
Лакташи / Laktaši	11 293	2 093	2 768	2 241	2 345	1 846	3,02
Лопаре / Lopare	5 081	1 256	1 261	908	805	851	2,88
Љубиње / Ljubinje	1 077	196	254	234	194	199	3,08
Милићи / Milići	3 579	789	859	709	714	508	2,92
Модрича / Modriča	8 553	1 983	2 332	1 567	1 422	1 249	2,83
Мркоњић Град / Mrkonjić Grad	6 104	1 538	1 806	1 218	939	603	2,60
Невесинје / Nevesinje	3 985	766	939	701	736	843	3,15
Нови Град / Novi Grad	8 792	1 965	2 390	1 669	1 422	1 346	2,87
Ново Горажде / Novo Goražde	1 078	270	288	193	204	123	2,70
Осмаци / Ostаци	1 675	254	372	317	358	374	3,31
Оштра Лука / Oštra Luka	971	277	243	151	131	169	2,79
Пелагићево / Pelagićevo	1 787	640	516	225	191	215	2,43
Петровац / Petrovac	130	34	35	22	19	20	2,72
Петрово / Petrovo	2 532	726	760	448	370	228	2,49
Град Приједор / City of Prijedor	27 961	6 423	7 125	5 351	4 862	4 200	2,88
Прњавор / Prnjavor	12 166	2 943	3 253	2 183	1 953	1 834	2,82
Рибник / Ribnik	2 252	642	673	356	308	273	2,60
Рогатица / Rogatica	3 871	986	1 120	709	630	426	2,65
Рудо / Rudo	2 847	696	851	523	467	310	2,66
Србац / Srbac	6 157	1 507	1 729	1 106	1 011	804	2,75
Сребреница / Srebrenica	3 792	874	858	656	652	752	3,08
Теслић / Teslić	13 255	3 060	3 602	2 559	2 147	1 887	2,81
Град Требиње / City of Trebinje	9 394	1 848	2 317	1 871	1 765	1 593	2,99
Угљевик / Ugljevik	4 867	1 019	1 118	821	932	977	3,11
Фоча / Foča	6 544	1 635	1 877	1 263	1 115	654	2,63
Хан Пијесак / Han Pijesak	1 390	389	439	249	194	119	2,48
Чајниче / Čajniče	1 662	395	442	303	278	244	2,82
Челинац / Čelinac	5 009	951	1 260	985	964	849	3,02
Шамац / Šamac	5 609	1 406	1 408	971	823	1 001	2,91
Шековићи / Šekovići	2 517	708	783	418	379	229	2,51
Шипово / Šipovo	3 665	839	1 059	696	620	451	2,72

**4.5. Породице према типу и броју чланова, Попис 2013.**  
*Families by type and number of family members, Census 2013*

Територија <i>Territory</i>	УКУПНО <i>TOTAL</i>	Тип породице / <i>Type of family</i>					
		брачни пар без дјеце <i>married couple without children</i>	ванбрачни пар без дјеце <i>unmarried couple without children</i>	брачни пар са дјецом <i>married couple with children</i>	ванбрачни пар са дјецом <i>unmarried couple with children</i>	мајка са дјецом <i>mother with children</i>	отац са дјецом <i>father with children</i>
<b>РЕПУБЛИКА СРПСКА</b> <i>REPUBLIKA SRPSKA</i>							
број породица / <i>number of families</i>	342 213	99 073	4 064	170 894	4 706	50 620	12 856
број чланова / <i>number of members</i>	1 004 982	198 146	8 128	631 715	17 014	119 548	30 431
<b>Град Бања Лука / <i>City of Banja Luka</i></b>							
број породица / <i>number of families</i>	53 055	13 338	939	27 633	924	8 377	1 844
број чланова / <i>number of members</i>	156 133	26 676	1 878	100 562	3 237	19 500	4 280
<b>Берковићи / <i>Berkovići</i></b>							
број породица / <i>number of families</i>	573	188	2	294	-	68	21
број чланова / <i>number of members</i>	1 743	376	4	1 156	-	159	48
<b>Град Бијељина / <i>City of Bijeljina</i></b>							
број породица / <i>number of families</i>	30 718	8 783	357	15 625	616	4 134	1 203
број чланова / <i>number of members</i>	90 477	17 566	714	57 450	2 255	9 624	2 868
<b>Билећа / <i>Bileća</i></b>							
број породица / <i>number of families</i>	2 935	671	5	1 705	5	461	88
број чланова / <i>number of members</i>	9 357	1 342	10	6 654	18	1 114	219
<b>Братунац / <i>Bratunac</i></b>							
број породица / <i>number of families</i>	5 362	1 385	41	2 769	58	878	231
број чланова / <i>number of members</i>	16 118	2 770	82	10 378	218	2 110	560
<b>Брод / <i>Brod</i></b>							
број породица / <i>number of families</i>	4 505	1 306	73	2 242	55	660	169
број чланова / <i>number of members</i>	13 308	2 612	146	8 335	197	1 613	405
<b>Вишеград / <i>Višegrad</i></b>							
број породица / <i>number of families</i>	2 895	913	31	1 339	19	451	142
број чланова / <i>number of members</i>	8 266	1 826	62	4 900	73	1 074	331
<b>Власеница / <i>Vlasenica</i></b>							
број породица / <i>number of families</i>	3 132	857	41	1 490	83	527	134
број чланова / <i>number of members</i>	9 275	1 714	82	5 576	305	1 284	314
<b>Вукозавље / <i>Vukosavlje</i></b>							
број породица / <i>number of families</i>	1 282	406	14	627	14	167	54
број чланова / <i>number of members</i>	3 760	812	28	2 341	54	385	140
<b>Гацко / <i>Gacko</i></b>							
број породица / <i>number of families</i>	2 398	576	6	1 371	3	343	99
број чланова / <i>number of members</i>	7 591	1 152	12	5 330	10	836	251
<b>Градишка / <i>Gradiška</i></b>							
број породица / <i>number of families</i>	14 575	4 482	206	7 145	217	1 994	531
број чланова / <i>number of members</i>	42 390	8 964	412	26 323	780	4 665	1 246
<b>Дервента / <i>Derвента</i></b>							
број породица / <i>number of families</i>	7 639	2 488	99	3 652	75	1 060	265
број чланова / <i>number of members</i>	22 011	4 976	198	13 463	253	2 499	622
<b>Град Добој / <i>City of Doboј</i></b>							
број породица / <i>number of families</i>	20 425	6 448	261	9 783	193	3 062	678
број чланова / <i>number of members</i>	58 408	12 896	522	35 589	694	7 145	1 562

**4.5. Породице према типу и броју чланова, Попис 2013.**  
*Families by type and number of family members, Census 2013*

(наставак/continued)

Територија Territory	УКУПНО TOTAL	Тип породице/Type of family					
		брачни пар без дјеце <i>married couple without children</i>	ванбрачни пар без дјеце <i>unmarried couple without children</i>	брачни пар са дјецом <i>married couple with children</i>	ванбрачни пар са дјецом <i>unmarried couple with children</i>	мајка са дјецом <i>mother with children</i>	отац са дјецом <i>father with children</i>
<b>Доњи Жабар / Donji Žabar</b>							
број породица / number of families	1 050	319	10	550	4	128	39
број чланова / number of members	3 160	638	20	2 095	14	302	91
<b>Зворник / Zvornik</b>							
број породица / number of families	15 933	4 594	102	8 230	157	2 194	656
број чланова / number of members	47 685	9 188	204	30 875	574	5 283	1 561
<b>Источни Дрвар / Istočni Drvar</b>							
број породица / number of families	11	4	-	3	-	-	4
број чланова / number of members	27	8	-	10	-	-	9
<b>Источни Мостар / Istočni Mostar</b>							
број породица / number of families	65	18	1	29	-	11	6
број чланова / number of members	191	36	2	106	-	32	15
<b>Град Источно Сарајево City of Istočno Sarajevo</b>							
број породица / number of families	17 405	4 537	175	8 963	189	2 871	670
број чланова / number of members	51 446	9 074	350	33 041	690	6 693	1 598
<b>Источна Илиџа / Istočna Ilidža</b>							
број породица / number of families	4 193	1 036	35	2 236	32	691	163
број чланова / number of members	12 444	2 072	70	8 210	120	1 588	384
<b>Источни Стари Град Istočni Stari Grad</b>							
број породица / number of families	327	110	2	141	2	58	14
број чланова / number of members	901	220	4	512	7	129	29
<b>Источно Ново Сарајево Istočno Novo Sarajevo</b>							
број породица / number of families	3 025	767	33	1 540	23	546	116
број чланова / number of members	8 883	1 534	66	5 625	85	1 287	286
<b>Пале / Pale</b>							
број породица / number of families	5 875	1 450	58	3 133	46	978	210
број чланова / number of members	17 609	2 900	116	11 628	163	2 299	503
<b>Соколац / Sokolac</b>							
број породица / number of families	3 404	999	45	1 660	77	485	138
број чланова / number of members	9 966	1 998	90	6 138	279	1 131	330
<b>Трново / Trnovo</b>							
број породица / number of families	581	175	2	253	9	113	29
број чланова / number of members	1 643	350	4	928	36	259	66
<b>Језеро / Jezero</b>							
број породица / number of families	291	80	1	158	1	36	15
број чланова / number of members	881	160	2	591	5	87	36
<b>Калиновик / Kalinovik</b>							
број породица / number of families	541	177	3	247	4	92	18
број чланова / number of members	1 575	354	6	935	14	223	43
<b>Кнежево / Kneževo</b>							
број породица / number of families	2 746	863	19	1 316	17	449	82
број чланова / number of members	8 059	1 726	38	4 967	67	1 074	187



4.5. Породице према типу и броју чланова, Попис 2013.  
 Families by type and number of family members, Census 2013

(наставак/continued)

Територија Territory	УКУПНО TOTAL	Тип породице/Type of family					
		брачни пар без дјеце married couple without children	ванбрачни пар без дјеце unmarried couple without children	брачни пар са дјецом married couple with children	ванбрачни пар са дјецом unmarried couple with children	мајка са дјецом mother with children	отац са дјецом father with children
Козарска Дубица / Kozarska Dubica							
број породица / number of families	6 168	1 902	108	2 822	147	929	260
број чланова / number of members	17 415	3 804	216	10 168	528	2 099	600
Костајница / Kostajnica							
број породица / number of families	1 679	524	32	746	49	234	94
број чланова / number of members	4 744	1 048	64	2 679	181	552	220
Котор Варош / Kotor Varoš							
број породица / number of families	5 182	1 347	33	2 736	24	860	182
број чланова / number of members	16 111	2 694	66	10 608	86	2 199	458
Крупа На Уни / Krupa na Uni							
број породица / number of families	427	127	8	215	2	57	18
број чланова / number of members	1 272	254	16	820	6	137	39
Купрес / Kupres							
број породица / number of families	85	41	-	32	-	9	3
број чланова / number of members	221	82	-	115	-	18	6
Лакташи / Laktaši							
број породица / number of families	10 054	2 729	142	5 466	133	1 250	334
број чланова / number of members	30 201	5 458	284	20 234	495	2 940	790
Лопаре / Lopare							
број породица / number of families	4 229	1 324	23	2 111	32	523	216
број чланова / number of members	12 392	2 648	46	7 833	123	1 231	511
Љубиње / Ljubinje							
број породица / number of families	953	253	3	537	-	138	22
број чланова / number of members	2 899	506	6	2 018	-	321	48
Милићи / Milići							
број породица / number of families	3 000	782	25	1 571	38	431	153
број чланова / number of members	9 073	1 564	50	5 910	141	1 032	376
Модрича / Modriča							
број породица / number of families	7 136	2 321	105	3 461	74	906	269
број чланова / number of members	20 693	4 642	210	12 808	269	2 127	637
Мркоњић Град / Mrkonjić Grad							
број породица / number of families	4 691	1 566	38	2 188	36	735	128
број чланова / number of members	13 465	3 132	76	8 078	135	1 744	300
Невесинје / Nevesinje							
број породица / number of families	3 495	848	8	1 948	3	548	140
број чланова / number of members	10 858	1 696	16	7 492	17	1 298	339
Нови Град / Novi Grad							
број породица / number of families	7 477	2 337	123	3 441	179	1 067	330
број чланова / number of members	21 430	4 674	246	12 560	644	2 525	781
Ново Горажде / Novo Goražde							
број породица / number of families	815	257	7	397	2	102	50
број чланова / number of members	2 373	514	14	1 463	6	252	124

**4.5. Породице према типу и броју чланова, Попис 2013.**  
*Families by type and number of family members, Census 2013*

(наставак/continued)

Територија Territory	УКУПНО TOTAL	Тип породице/Type of family					
		брачни пар без дјеце <i>married couple without children</i>	ванбрачни пар без дјеце <i>unmarried couple without children</i>	брачни пар са дјецом <i>married couple with children</i>	ванбрачни пар са дјецом <i>unmarried couple with children</i>	мајка са дјецом <i>mother with children</i>	отац са дјецом <i>father with children</i>
<b>Осмаци / Osmaci</b>							
број породица / number of families	1 657	523	9	808	18	236	63
број чланова / number of members	4 932	1 046	18	3 041	63	599	165
<b>Оштра Лука / Oštra Luka</b>							
број породица / number of families	725	201	10	362	24	110	18
број чланова / number of members	2 225	402	20	1 399	94	272	38
<b>Пелагићево / Pelagićevo</b>							
број породица / number of families	1 226	507	13	471	18	152	65
број чланова / number of members	3 388	1 014	26	1 771	70	358	149
<b>Петровац / Petrovac</b>							
број породица / number of families	101	30	3	43	2	18	5
број чланова / number of members	286	60	6	160	6	41	13
<b>Петрово / Petrovo</b>							
број породица / number of families	1 904	683	32	853	4	268	64
број чланова / number of members	5 257	1 366	64	3 055	15	610	147
<b>Град Приједор / City of Prijedor</b>							
број породица / number of families	23 676	6 937	358	10 945	625	3 750	1 061
број чланова / number of members	68 429	13 874	716	40 085	2 272	8 953	2 529
<b>Прњавор / Prnjavor</b>							
број породица / number of families	10 098	3 359	91	4 796	99	1 431	322
број чланова / number of members	29 212	6 718	182	17 784	359	3 420	749
<b>Рибник / Ribnik</b>							
број породица / number of families	1 700	600	19	760	14	249	58
број чланова / number of members	4 883	1 200	38	2 882	47	574	142
<b>Рогатица / Rogatica</b>							
број породица / number of families	2 985	930	27	1 472	23	418	115
број чланова / number of members	8 732	1 860	54	5 473	85	988	272
<b>Рудо / Rudo</b>							
број породица / number of families	2 231	790	10	1 066	20	267	78
број чланова / number of members	6 465	1 580	20	3 966	72	634	193
<b>Србац / Srbac</b>							
број породица / number of families	5 006	1 591	73	2 419	62	661	200
број чланова / number of members	14 497	3 182	146	8 945	229	1 519	476
<b>Сребреница / Srebrenica</b>							
број породица / number of families	3 261	895	28	1 532	32	600	174
број чланова / number of members	9 610	1 790	56	5 759	116	1 478	411
<b>Теслић / Teslić</b>							
број породица / number of families	10 975	3 382	102	5 204	74	1 906	307
број чланова / number of members	31 889	6 764	204	19 288	273	4 629	731
<b>Град Требиње / City of Trebinje</b>							
број породица / number of families	8 113	2 068	18	4 474	22	1 259	272
број чланова / number of members	24 621	4 136	36	16 755	81	2 955	658

4.5. Породице према типу и броју чланова, Попис 2013.  
 Families by type and number of family members, Census 2013

(наставак/continued)

Територија Territory	УКУПНО TOTAL	Тип породице/Type of family					
		брачни пар без дјеце married couple without children	ванбрачни пар без дјеце unmarried couple without children	брачни пар са дјецом married couple with children	ванбрачни пар са дјецом unmarried couple with children	мајка са дјецом mother with children	отац са дјецом father with children
<b>Угљевик / Ugljevik</b>							
број породица / number of families	4 406	1 343	31	2 353	43	466	170
број чланова / number of members	13 225	2 686	62	8 821	151	1 092	413
<b>Фоча / Foča</b>							
број породица / number of families	5 019	1 484	41	2 485	36	764	209
број чланова / number of members	14 602	2 968	82	9 151	124	1 780	497
<b>Хан Пијесак / Хан Pijesak</b>							
број породица / number of families	1 024	330	25	419	61	149	40
број чланова / number of members	2 876	660	50	1 513	228	333	92
<b>Чајниче / Čajniče</b>							
број породица / number of families	1 312	361	7	676	10	201	57
број чланова / number of members	3 944	722	14	2 557	36	476	139
<b>Челинац / Čelinac</b>							
број породица / number of families	4 411	1 221	37	2 349	52	647	105
број чланова / number of members	13 405	2 442	74	8 884	188	1 572	245
<b>Шамац / Šamac</b>							
број породица / number of families	4 717	1 535	49	2 291	47	641	154
број чланова / number of members	13 654	3 070	98	8 451	171	1 499	365
<b>Шековићи / Šekovići</b>							
број породица / number of families	1 839	594	24	782	58	302	79
број чланова / number of members	5 250	1 188	48	2 914	212	704	184
<b>Шипово / Šipovo</b>							
број породица / number of families	2 900	918	16	1 492	9	373	92
број чланова / number of members	8 592	1 836	32	5 598	33	885	208

4.6. Процјене становништва - средином године  
Population estimates - mid-year

Град/општина City/Municipality	Процјена укупног становништва Total estimated population			
	2013	2014	2015	2016
РЕПУБЛИКА СРПСКА / REPUBLIKA SRPSKA	1 171 179	1 167 082	1 162 164	1 157 516
Град Бања Лука / City of Banja Luka	180 056	180 961	181 956	182 848
Берковићи / Berkovići	2 052	2 027	2 001	1 990
Град Бијељина / City of Bijeljina	103 811	104 098	104 134	104 019
Билећа / Bileća	10 615	10 539	10 440	10 349
Братунац / Bratunac	18 628	18 531	18 431	18 350
Брод / Brod	15 709	15 628	15 532	15 446
Вишеград / Višegrad	10 137	10 012	9 867	9 713
Власеница / Vlasenica	10 689	10 603	10 527	10 448
Вукосавље / Vukosavlje	4 365	4 355	4 359	4 358
Гацко / Gacko	8 726	8 685	8 638	8 599
Градишка / Gradiška	49 252	48 987	48 688	48 385
Дервента / Derventa	25 909	25 801	25 670	25 549
Град Добој / City of Doboј	61 646	61 408	61 089	60 764
Доњи Жабар / Donji Žabar	3 650	3 626	3 575	3 518
Град Зворник / City of Zvornik	54 320	54 176	53 994	53 800
Источни Дрвар / Istočni Drvar	77	62	57	67
Источни Мостар / Istočni Mostar	255	241	236	243
Град Источно Сарајево / City of Istočno Sarajevo	59 890	60 025	60 063	60 077
Источна Илиџа / Istočna Ilidža	14 448	14 452	14 418	14 361
Источни Стари Град / Istočni Stari Grad	1 134	1 117	1 100	1 088
Источно Ново Сарајево / Istočno Novo Sarajevo	10 340	10 616	10 881	11 123
Пале / Pale	20 346	20 326	20 279	20 214
Соколац / Sokolac	11 641	11 561	11 461	11 356
Трново / Trnovo	1 981	1 953	1 924	1 935
Језеро / Jezero	1 041	1 026	1 007	996
Калиновик / Kalinovik	1 971	1 930	1 888	1 847
Кнежево / Кнежево	9 415	9 197	8 984	8 815
Костајница / Kostajnica	5 636	5 611	5 564	5 525
Котор Варош / Kotor Varoš	18 389	18 326	18 230	18 124
Козарска Дубица / Kozarska Dubica	20 739	20 510	20 283	20 021
Крупа на Уни / Krupa na Uni	1 565	1 541	1 503	1 477
Купрес / Kupres	294	283	276	274
Лакташи / Laktaši	34 163	34 350	34 491	34 583
Лопаре / Lopare	14 714	14 513	14 243	13 981
Љубиње / Ljubinje	3 327	3 290	3 264	3 242
Милићи / Milići	10 453	10 395	10 320	10 265
Модрича / Modriča	24 533	24 404	24 270	24 133
Мркоњић Град / Mrkonjić Grad	15 995	15 774	15 614	15 460
Невесиње / Nevesinje	12 561	12 446	12 308	12 196
Нови Град / Novi Grad	25 304	24 973	24 636	24 336
Ново Горажде / Novo Goražde	2 938	2 827	2 718	2 666
Осмаци / Osmaci	5 547	5 507	5 464	5 465
Оштра Лука / Oštra Luka	2 715	2 630	2 541	2 471
Пелагићево / Pelagićevo	4 347	4 276	4 190	4 118
Петровац / Petrovac	357	365	393	434
Петрово / Petrovo	6 351	6 257	6 158	6 067
Град Приједор / City of Prijedor	80 947	80 575	80 130	79 680
Прњавор / Prnjavor	34 398	34 207	33 981	33 754
Рибник / Ribnik	5 873	5 769	5 658	5 555
Рогатица / Rogatica	10 314	10 237	10 140	10 086
Рудо / Rudo	7 577	7 510	7 444	7 387
Србац / Srbac	16 940	16 843	16 716	16 603

4.6. Процјене становништва - средином године  
Population estimates - mid-year

(наставак/continued)

Град/општина City/Municipality	Процјена укупног становништва Total estimated population			
	2013	2014	2015	2016
Сребреница / Srebrenica	11 819	11 557	11 379	11 237
Станари / Stanari	6 966	6 903	6 840	6 845
Теслић / Teslić	37 292	37 122	36 945	36 778
Град Требиње / City of Trebinje	28 239	28 236	28 243	28 244
Угљевик / Ugljevik	15 144	14 974	14 811	14 689
Фоча / Foča	17 613	17 495	17 362	17 247
Хан Пијесак / Han Pijesak	3 459	3 433	3 402	3 376
Чајниче / Čajniče	4 685	4 645	4 604	4 556
Челинац / Čelinac	15 122	15 057	14 984	14 919
Шамац / Šamac	16 319	16 156	15 940	15 738
Шековићи / Šekovići	6 346	6 263	6 182	6 107
Шипово / Šipovo	9 984	9 904	9 801	9 696

4.7. Рађања, умирања и бракови  
 Births, deaths and marriages

Град/општина City/Municipality		Рођени Births					Природни прираштај Natural increase	Умрли Deaths					Бракови Marriages	
		укупно total	живорођени live births			мртво- рођени still births		укупно total	мушки male	женски female	умрла одојчад infant deaths		склоп- љени married	разве- дени divorced
			свега all	мушки male	женски female						свега all	мушки male		
УКУПНО TOTAL	2012	10 016	9 978	5 089	4 889	38	-3 818	13 796	7 064	6 732	37	25	5 326	878
	2013	9 547	9 510	4 907	4 603	37	-4 468	13 978	7 237	6 741	33	21	5 467	1 052
	2014	9 357	9 335	4 846	4 489	22	-5 074	14 409	7 386	7 023	29	11	5 823	1 106
	2015	9 374	9 357	4 842	4 515	17	-5 702	15 059	7 640	7 419	26	9	5 895	1 143
	2016	9 467	9 452	4 931	4 521	15	-4 518	13 970	7 198	6 772	23	17	5 563	1 025
Град Бања Лука City of Banja Luka	2012	2 074	2 065	1 054	1 011	9	194	1 871	974	897	14	8	951	141
	2013	2 024	2 015	1 021	994	9	80	1 935	1 012	923	12	8	977	270
	2014	2 011	2 010	1 084	926	1	49	1 961	1 013	948	5	2	1 019	344
	2015	2 102	2 100	1 096	1 004	2	103	1 997	1 033	964	9	4	968	294
	2016	2 103	2 100	1 112	988	3	131	1 969	1 039	930	4	3	957	294
Берковићи Berkovići	2012	7	7	6	1	-	-15	22	10	12	-	-	10	-
	2013	20	20	10	10	-	-17	37	27	10	-	-	7	-
	2014	18	18	8	10	-	-15	33	16	17	-	-	11	1
	2015	19	19	8	11	-	-11	30	13	17	-	-	4	-
	2016	11	11	9	2	-	-8	19	10	9	-	-	6	-
Град Бијељина City of Bijeljina	2012	956	956	504	452	-	-347	1 303	705	598	-	-	521	107
	2013	931	930	494	436	1	-331	1 261	640	621	3	2	522	119
	2014	910	908	485	423	2	-431	1 339	697	642	4	1	562	126
	2015	871	871	471	400	-	-572	1 443	761	682	1	1	623	158
	2016	921	921	478	443	-	-485	1 406	714	692	4	2	511	120
Билећа Bileća	2012	78	77	35	42	1	-57	134	66	68	-	-	43	2
	2013	98	97	45	52	1	-58	155	73	82	-	-	47	5
	2014	86	86	43	43	-	-51	137	69	68	1	1	52	3
	2015	80	80	39	41	-	-89	169	80	89	-	-	44	1
	2016	106	106	60	46	-	-41	147	81	66	-	-	51	-
Братунац Bratunac	2012	116	116	58	58	-	-29	145	75	70	-	-	56	6
	2013	105	105	59	46	-	-56	161	83	78	-	-	57	2
	2014	124	124	65	59	-	-37	161	81	80	-	-	65	-
	2015	107	107	55	52	-	-65	172	75	97	-	-	76	3
	2016	123	123	60	63	-	-34	157	69	88	-	-	81	2
Брод Brod	2012	119	118	56	62	1	-62	180	93	87	-	-	61	9
	2013	101	101	47	54	-	-55	156	89	67	1	-	61	16
	2014	95	94	49	45	1	-65	159	78	81	-	-	71	15
	2015	89	89	46	43	-	-89	178	80	98	-	-	60	19
	2016	110	110	61	49	-	-53	163	88	75	-	-	81	2
Вишеград Višegrad	2012	54	53	26	27	1	-82	135	63	72	-	-	33	13
	2013	45	45	25	20	-	-105	150	73	77	2	2	34	7
	2014	51	51	27	24	-	-101	152	76	76	-	-	37	10
	2015	46	46	19	27	-	-107	153	75	78	-	-	32	5
	2016	47	47	26	21	-	-97	144	78	66	-	-	32	10
Власеница Vlasenica	2012	77	77	34	43	-	-14	91	45	46	-	-	36	2
	2013	69	69	39	30	-	-36	105	54	51	-	-	35	7
	2014	68	68	35	33	-	-16	84	44	40	-	-	40	3
	2015	71	71	29	42	-	-41	112	58	54	-	-	43	5
	2016	73	73	35	38	-	-15	88	41	47	-	-	41	3

4.7. Рађања, умирања и бракови  
 Births, deaths and marriages

(наставак/continued)

Град/општина City/Municipality		Рођени Births					Природни прираштај Natural increase	Умрли Deaths					Бракови Marriages	
		укупно total	живорођени live births			мртво- рођени still births		укупно total	мушки male	женски female	умрла одојчад infant deaths		склоп- љени married	разве- дени divorced
			свега all	мушки male	женски female						свега all	мушки male		
Вукосавље Vukosavlje	2012	32	32	14	18	-	-10	42	24	18	1	1	17	5
	2013	41	41	22	19	-	-6	47	19	28	-	-	19	2
	2014	27	27	10	17	-	-25	52	34	18	-	-	20	4
	2015	30	30	15	15	-	-9	39	17	22	-	-	25	4
	2016	37	37	18	19	-	-12	49	26	23	1	1	17	8
Гацко Gacko	2012	83	83	36	47	-	-18	101	52	49	1	1	41	4
	2013	76	76	43	33	-	-15	91	46	45	-	-	39	2
	2014	72	72	36	36	-	-32	104	52	52	-	-	42	4
	2015	70	70	36	34	-	-30	100	53	47	-	-	33	1
	2016	77	77	42	35	-	-15	92	50	42	-	-	37	2
Градишка Gradiška	2012	402	399	186	213	3	-217	616	291	325	2	2	224	47
	2013	372	370	198	172	2	-228	598	302	296	1	1	256	60
	2014	374	372	194	178	2	-270	642	311	331	2	1	272	67
	2015	386	382	196	186	4	-331	713	324	389	4	1	245	72
	2016	376	375	188	187	1	-310	685	349	336	1	1	240	49
Дервента Derвента	2012	219	217	102	115	2	-98	315	158	157	-	-	112	35
	2013	227	223	109	114	4	-96	319	170	149	1	-	157	20
	2014	206	204	108	96	2	-122	326	184	142	1	1	156	29
	2015	223	222	121	101	1	-136	358	193	165	1	-	133	38
	2016	217	217	110	107	-	-91	308	160	148	-	-	147	16
Град Добој City of Doboј	2012	662	658	346	312	4	-198	856	466	390	3	1	339	45
	2013	629	625	331	294	4	-234	859	435	424	2	2	343	36
	2014	577	574	278	296	3	-331	905	449	456	4	3	354	30
	2015	520	518	250	268	2	-357	875	459	416	2	-	318	66
	2016	510	510	279	231	-	-215	725	383	342	2	1	339	59
Доњи Жабар Donji Zabar	2012	3	3	2	1	-	-23	26	15	11	-	-	5	-
	2013	1	1	-	1	-	-25	26	13	13	-	-	3	1
	2014	4	4	1	3	-	-26	30	15	15	-	-	5	1
	2015	2	2	1	1	-	-27	29	16	13	-	-	5	-
	2016	2	2		2	-	-34	36	16	20	-	-	9	3
Град Зворник City of Zvornik	2012	395	395	191	204	-	-28	423	207	216	1	-	188	30
	2013	389	389	200	189	-	-106	495	261	234	-	-	182	45
	2014	344	344	183	161	-	-116	460	235	225	1	-	219	24
	2015	380	379	186	193	1	-121	500	254	246	1	-	231	41
	2016	347	347	201	146	-	-136	483	261	222	1	1	218	35
Источни Дрвар Istočni Drvar	2012	-	-	-	-	-	-1	1	-	1	-	-	-	-
	2013	-	-	-	-	-	-1	1	1	-	-	-	-	-
	2014	-	-	-	-	-	-1	1	-	1	-	-	-	-
	2015	-	-	-	-	-	-1	1	-	1	-	-	-	-
	2016	1	1	1	-	-	-	1	1	-	-	-	-	-
Источни Мостар Istočni Mostar	2012	1	1	1	-	-	-	1	1	-	-	-	-	-
	2013	-	-	-	-	-	-1	1	1	-	-	-	-	-
	2014	-	-	-	-	-	-	-	-	-	-	-	-	-
	2015	-	-	-	-	-	-	-	-	-	-	-	-	-
	2016	-	-	-	-	-	-1	1	1	-	-	-	-	-

4.7. Рађања, умирања и бракови  
Births, deaths and marriages

(наставак/continued)

Град/општина City/Municipality		Рођени Births					Природни прираштај Natural increase	Умрли Deaths					Бракови Marriages	
		укупно total	живорођени live births			мртво- рођени still births		укупно total	мушки male	женски female	умрла одојчад infant deaths		склоп- љени married	разве- дени divorced
			свега all	мушки male	женски female						свега all	мушки male		
Град Источно Сарајево City of Istočno Sarajevo	2012	555	554	275	279	1	-236	790	392	398	1	-	249	18
	2013	473	473	255	218	-	-268	741	377	364	-	-	278	31
	2014	520	520	272	248	-	-232	752	367	385	1	-	341	43
	2015	505	505	265	240	-	-315	820	427	393	-	-	291	34
	2016	525	523	283	240	2	-242	765	405	360	1	1	267	30
Источна Илиџа Istočna Ilidža	2012	131	131	63	68	-	-83	214	99	115	-	-	69	1
	2013	129	129	65	64	-	-62	191	90	101	-	-	78	11
	2014	109	109	51	58	-	-92	201	98	103	-	-	105	6
	2015	107	107	52	55	-	-93	200	94	106	-	-	79	5
	2016	116	115	54	61	1	-54	169	96	73	-	-	60	1
Источни Стари Град Istočni Stari Grad	2012	7	7	2	5	-	-24	31	16	15	-	-	6	2
	2013	5	5	3	2	-	-22	27	20	7	-	-	8	-
	2014	22	22	8	14	-	-7	29	6	23	-	-	9	-
	2015	4	4	-	4	-	-20	24	16	8	-	-	6	1
	2016	14	14	10	4	-	-15	29	14	15	-	-	11	-
Источно Ново Сарајево Istočno Novo Sarajevo	2012	101	100	48	52	1	-22	122	68	54	-	-	46	5
	2013	98	98	50	48	-	-39	137	83	54	-	-	54	6
	2014	115	115	63	52	-	2	113	58	55	1	-	55	14
	2015	122	122	72	50	-	-1	123	66	57	-	-	72	4
	2016	120	120	62	58	-	-	120	56	64	-	-	42	4
Пале Pale	2012	197	197	98	99	-	-29	226	118	108	-	-	91	4
	2013	162	162	95	67	-	-65	227	97	130	-	-	89	8
	2014	179	179	93	86	-	-61	240	121	119	-	-	107	16
	2015	177	177	92	85	-	-85	262	142	120	-	-	82	12
	2016	168	168	92	76	-	-99	267	151	116	1	1	93	20
Соколац Sokolac	2012	115	115	64	51	-	-63	178	80	98	1	-	34	5
	2013	73	73	40	33	-	-63	136	73	63	-	-	48	5
	2014	88	88	53	35	-	-63	151	71	80	-	-	60	7
	2015	89	89	46	43	-	-95	184	91	93	-	-	48	12
	2016	102	101	61	40	1	-60	161	77	84	-	-	57	5
Трново Trnovo	2012	4	4	-	4	-	-15	19	11	8	-	-	3	1
	2013	6	6	2	4	-	-17	23	14	9	-	-	1	1
	2014	7	7	4	3	-	-11	18	13	5	-	-	5	-
	2015	6	6	3	3	-	-21	27	18	9	-	-	4	-
	2016	5	5	4	1	-	-14	19	11	8	-	-	4	-
Језеро Jezero	2012	14	14	9	5	-	4	10	7	3	-	-	7	-
	2013	8	8	4	4	-	-7	15	10	5	-	-	9	-
	2014	1	1	1	-	-	-14	15	9	6	-	-	2	-
	2015	7	7	4	3	-	-4	11	3	8	-	-	12	-
	2016	9	9	5	4	-	6	3	5	-	-	-	4	-
Калиновић Kalinovik	2012	11	11	6	5	-	-35	46	20	26	-	-	6	1
	2013	12	12	11	1	-	-35	47	22	25	-	-	10	-
	2014	8	8	2	6	-	-34	42	23	19	-	-	3	1
	2015	4	4	2	2	-	-42	46	16	30	-	-	12	-
	2016	9	9	3	6	-	-30	39	16	23	-	-	7	-



4.7. Рађања, умирања и бракови  
 Births, deaths and marriages

(наставак/continued)

Град/општина City/Municipality		Рођени Births					Природни прираштај Natural increase	Умрли Deaths					Бракови Marriages	
		укупно total	живорођени live births			мртво- рођени still births		укупно total	мушки male	женски female	умрла одојчад infant deaths		склоп- љени married	разве- дени divorced
			свега all	мушки male	женски female						свега all	мушки male		
Кнежево Kneževo	2012	81	81	49	32	-	-19	100	56	44	-	-	47	1
	2013	72	72	41	31	-	-71	143	87	56	2	1	53	1
	2014	62	62	25	37	-	-80	142	75	67	-	-	69	2
	2015	76	76	36	40	-	-28	104	58	46	1	-	57	1
	2016	58	58	28	30	-	-45	103	61	42	-	-	37	2
Козарска Дубица Kozarska Dubica	2012	159	159	73	86	-	-210	369	182	187	1	1	109	31
	2013	124	124	62	62	-	-204	328	171	157	1	-	108	31
	2014	146	146	77	69	-	-171	317	138	179	-	-	110	31
	2015	126	126	61	65	-	-204	330	157	173	-	-	108	29
	2016	117	117	54	63	-	-221	338	172	166	1	1	76	19
Костајница Kostajnica	2012	32	32	13	19	-	-34	66	31	35	-	-	18	4
	2013	32	32	15	17	-	-25	57	28	29	-	-	22	4
	2014	37	37	17	20	-	-38	75	36	39	-	-	22	4
	2015	30	30	19	11	-	-69	99	50	49	-	-	24	9
	2016	24	24	15	9	-	-37	61	29	32	-	-	23	10
Котор Варош Kotor Varoš	2012	157	156	74	82	1	-45	201	113	88	-	-	87	8
	2013	179	179	95	84	-	-12	191	104	87	-	-	100	4
	2014	155	155	78	77	-	-38	193	106	87	-	-	113	10
	2015	161	161	79	82	-	-33	194	98	96	1	1	122	5
	2016	156	156	73	83	-	-44	200	90	110	-	-	82	10
Крупа на Уни Krupa na Uni	2012	9	9	5	4	-	-32	41	20	21	-	-	9	1
	2013	7	7	3	4	-	-20	27	12	15	-	-	4	-
	2014	9	9	3	6	-	-33	42	26	16	-	-	5	-
	2015	3	3	1	2	-	-31	34	20	14	-	-	6	-
	2016	8	8	6	2	-	-19	27	12	15	-	-	5	-
Купрес Kupres	2012	-	-	-	-	-	-7	7	3	4	-	-	-	-
	2013	3	3	1	2	-	-3	6	4	2	-	-	3	-
	2014	-	-	-	-	-	-7	7	6	1	-	-	1	1
	2015	1	1	-	1	-	-5	6	4	2	-	-	1	-
	2016	2	2	1	1	-	-1	3	2	1	-	-	1	-
Лакташи Laktaši	2012	307	306	157	149	1	-75	381	211	170	2	1	138	13
	2013	285	284	145	139	1	-72	356	180	176	1	-	170	22
	2014	281	279	141	138	2	-105	384	199	185	-	-	164	27
	2015	281	279	154	125	2	-91	370	202	168	1	1	176	16
	2016	316	315	172	143	1	-62	377	195	182	-	-	179	25
Лопаре Lopare	2012	69	68	30	38	1	-155	223	117	106	-	-	48	10
	2013	55	55	30	25	-	-144	199	97	102	-	-	47	8
	2014	52	52	24	28	-	-179	231	113	118	1	-	44	13
	2015	48	48	28	20	-	-174	222	105	117	-	-	55	8
	2016	54	54	28	26	-	-166	220	114	106	-	-	46	12
Љубиње Ljubinje	2012	27	27	11	16	-	-23	50	27	23	-	-	12	1
	2013	23	23	12	11	-	-29	52	29	23	1	1	10	1
	2014	27	27	11	16	-	-17	44	23	21	-	-	20	-
	2015	25	25	15	10	-	-12	37	15	22	-	-	23	1
	2016	31	31	20	11	-	-12	43	17	26	-	-	13	-

4.7. Рађања, умирања и бракови  
Births, deaths and marriages

(наставак/continued)

Град/општина City/Municipality		Рођени Births					Природни прираштај Natural increase	Умрли Deaths					Бракови Marriages	
		укупно total	живорођени live births			мртво- рођени still births		укупно total	мушки male	женски female	умрла одојчад infant deaths		склоп- љени married	разве- дени divorced
			свега all	мушки male	женски female						свега all	мушки male		
Милићи Milići	2012	47	47	27	20	-	-13	60	35	25	-	-	26	4
	2013	59	59	28	31	-	-25	84	47	37	-	-	32	2
	2014	42	42	20	22	-	-55	97	46	51	-	-	35	-
	2015	61	61	34	27	-	-25	86	42	44	-	-	51	4
	2016	65	65	31	34	-	-14	79	47	32	-	-	41	3
Модрича Modriča	2012	180	179	82	97	1	-146	325	154	171	-	-	124	24
	2013	157	157	81	76	-	-189	346	184	162	-	-	128	30
	2014	198	196	107	89	2	-130	326	171	155	-	-	138	21
	2015	189	189	113	76	-	-175	364	198	166	-	-	129	27
	2016	171	171	79	92	-	-160	331	173	158	1	-	139	26
Мркоњић Град Mrkonjić Grad	2012	126	125	56	69	1	-130	255	125	130	1	1	82	9
	2013	125	124	65	59	1	-131	255	143	112	-	-	81	16
	2014	149	149	75	74	-	-91	240	137	103	-	-	71	13
	2015	121	120	58	62	1	-98	218	99	119	-	-	101	6
	2016	139	139	69	70	-	-87	226	108	118	-	-	98	9
Невесинје Nevestinje	2012	90	90	37	53	-	-103	193	92	101	1	-	36	2
	2013	110	110	62	48	-	-41	151	65	86	-	-	51	3
	2014	87	87	43	44	-	-90	177	81	96	-	-	41	3
	2015	77	76	45	31	1	-106	182	87	95	-	-	46	3
	2016	76	76	38	38	-	-70	146	78	68	-	-	39	6
Нови Град Novi Grad	2012	163	162	81	81	1	-182	344	185	159	-	-	108	15
	2013	182	182	82	100	-	-183	365	179	186	-	-	104	39
	2014	154	153	81	72	1	-231	384	201	183	1	-	107	29
	2015	164	164	80	84	-	-211	375	169	206	-	-	110	33
	2016	168	167	90	77	1	-165	332	182	150	-	-	109	30
Ново Горажде Novo Goražde	2012	4	4	3	1	-	-12	16	11	5	-	-	4	-
	2013	7	7	4	3	-	-14	21	14	7	-	-	5	1
	2014	2	2	1	1	-	-23	25	16	9	-	-	3	2
	2015	4	4	4	-	-	-18	22	8	14	-	-	5	4
	2016	8	8	7	1	-	-16	24	13	11	-	-	4	-
Осмаци Ostaci	2012	27	27	13	14	-	-14	41	22	19	-	-	18	3
	2013	26	26	14	12	-	-8	34	14	20	-	-	18	1
	2014	23	23	14	9	-	-16	39	18	21	-	-	17	2
	2015	23	23	9	14	-	-24	47	24	23	-	-	20	4
	2016	16	16	9	7	-	-16	32	13	19	-	-	20	2
Оштра Лука Oštra Luka	2012	23	23	14	9	-	-20	43	26	17	1	1	14	-
	2013	22	22	10	12	-	-36	58	31	27	-	-	5	-
	2014	19	19	10	9	-	-38	57	34	23	-	-	15	-
	2015	15	15	6	9	-	-35	50	30	20	-	-	11	1
	2016	19	19	7	12	-	-21	40	19	21	-	-	13	-
Пелагићево Pelagićevo	2012	4	4	2	2	-	-50	54	24	30	-	-	9	3
	2013	1	1	1	-	-	-54	55	34	21	-	-	13	2
	2014	2	2	1	1	-	-61	63	33	30	-	-	17	-
	2015	2	2	1	1	-	-59	61	38	23	-	-	13	3
	2016	2	2	1	1	-	-43	45	27	18	-	-	13	2

4.7. Рађања, умирања и бракови  
 Births, deaths and marriages

(наставак/continued)

Град/општина City/Municipality		Рођени Births					Природни прираштај Natural increase	Умрли Deaths					Бракови Marriages	
		укупно total	живорођени live births			мртво- рођени still births		укупно total	мушки male	женски female	умрла одојчад infant deaths		склоп- љени married	разве- дени divorced
			свега all	мушки male	женски female						свега all	мушки male		
Петровац Petrovac	2012	3	3	3	-	-	-9	12	5	7	-	-	-	-
	2013	5	5	2	3	-	-6	11	7	4	-	-	3	1
	2014	4	4	3	1	-	-7	11	8	3	-	-	-	-
	2015	5	5	4	1	-	-7	12	7	5	-	-	-	-
	2016	3	3	2	1	-	-2	5	1	4	-	-	1	-
Петрово Petrovo	2012	53	53	31	22	-	-43	96	47	49	-	-	31	4
	2013	46	45	20	25	1	-56	101	59	42	-	-	29	4
	2014	36	36	17	19	-	-73	109	51	58	-	-	37	2
	2015	40	40	18	22	-	-85	125	64	61	-	-	40	4
	2016	45	45	23	22	-	-74	119	65	54	-	-	36	7
Град Приједор City of Prijedor	2012	623	616	318	298	7	-379	995	506	489	1	1	379	87
	2013	548	542	290	252	6	-458	1 000	494	506	1	1	351	86
	2014	568	565	304	261	3	-411	976	500	476	3	1	364	81
	2015	485	485	247	238	-	-597	1 082	558	524	1	-	364	68
	2016	524	523	296	227	1	-394	917	454	463	-	-	355	68
Прњавор Prijavor	2012	325	325	176	149	-	-91	416	209	207	3	3	195	41
	2013	311	308	140	168	3	-172	480	247	233	1	1	178	33
	2014	283	281	139	142	2	-159	440	235	205	2	1	209	32
	2015	290	290	134	156	-	-223	513	241	272	-	-	196	16
	2016	269	268	139	129	1	-171	439	222	217	-	-	217	10
Рибник Ribnik	2012	52	52	27	25	-	-55	107	62	45	-	-	29	2
	2013	34	34	15	19	-	-95	129	71	58	-	-	26	1
	2014	32	31	13	18	1	-75	106	61	45	-	-	19	1
	2015	33	33	19	14	-	-68	101	57	44	-	-	23	1
	2016	41	41	20	21	-	-62	103	46	57	1	1	24	
Рогатица Rogatica	2012	104	104	58	46	-	-40	144	79	65	-	-	49	5
	2013	82	82	37	45	-	-59	141	78	63	-	-	45	10
	2014	69	69	40	29	-	-89	158	78	80	-	-	49	4
	2015	81	81	40	41	-	-61	142	76	66	-	-	47	9
	2016	90	90	42	48	-	-42	132	66	66	-	-	51	13
Рудо Rudo	2012	26	26	15	11	-	-40	66	33	33	-	-	17	-
	2013	28	28	16	12	-	-59	87	49	38	-	-	14	3
	2014	25	25	9	16	-	-61	86	44	42	-	-	12	1
	2015	24	24	11	13	-	-44	68	31	37	-	-	15	2
	2016	26	26	7	19	-	-39	65	26	39	-	-	10	
Србац Srbac	2012	155	155	71	84	-	-46	201	103	98	-	-	91	16
	2013	147	146	81	65	1	-55	201	106	95	1	1	85	17
	2014	147	147	71	76	-	-84	231	103	128	-	-	82	13
	2015	142	141	66	75	1	-102	243	128	115	-	-	96	32
	2016	124	124	56	68	-	-75	199	95	104	-	-	86	17
Сребреница Srebrenica	2011	57	57	26	31	-	-20	77	33	44	-	-	37	6
	2012	63	63	30	33	-	-26	89	46	43	-	-	41	2
	2013	53	53	31	22	-	-38	91	48	43	-	-	36	-
	2014	38	38	24	14	-	-59	97	53	44	-	-	38	-
	2015	51	51	22	29	-	-27	78	45	33	1	1	29	3

4.7. Рађања, умирања и бракови  
Births, deaths and marriages

(наставак/continued)

Град/општина City/Municipality		Рођени Births					Природни прираштај Natural increase	Умрли Deaths					Бракови Marriages	
		укупно total	живорођени live births			мртво- рођени still births		укупно total	мушки male	женски female	умрла одојчад infant deaths		склоп- љени married	разве- дени divorced
			свега all	мушки male	женски female						свега all	мушки male		
Станари Stanari	2012	-	-	-	-	-	-	-	-	-	-	-	-	-
	2013	-	-	-	-	-	-	-	-	-	-	-	-	-
	2014	-	-	-	-	-	-	-	-	-	-	-	-	-
	2015	66	66	29	37	-	-50	116	57	59	-	-	46	3
	2016	57	57	28	29	-	-46	103	52	51	-	-	43	2
Теслић Teslić	2012	357	357	188	169	-	-53	410	214	196	3	3	187	49
	2013	335	335	182	153	-	-120	455	238	217	1	-	187	34
	2014	363	363	190	173	-	-124	487	258	229	1	-	193	39
	2015	345	344	189	155	1	-155	499	249	250	1	1	237	57
	2016	318	318	158	160	-	-125	443	227	216	3	3	181	47
Град Требиње City of Trebinje	2012	288	288	155	133	-	-61	349	171	178	-	-	135	20
	2013	243	241	125	116	2	-93	334	192	142	-	-	129	21
	2014	253	253	111	142	-	-123	376	189	187	-	-	163	21
	2015	289	289	149	140	-	-83	372	184	188	2	-	152	10
	2016	276	274	130	144	2	-83	357	197	160	-	-	152	9
Угљевик Ugljevik	2012	103	103	54	49	-	-84	187	92	95	-	-	84	8
	2013	108	108	58	50	-	-78	186	89	97	-	-	65	12
	2014	103	103	50	53	-	-101	204	111	93	-	-	86	13
	2015	125	125	65	60	-	-76	201	113	88	-	-	89	12
	2016	106	106	52	54	-	-85	191	96	95	-	-	69	15
Фоча Foča	2012	111	110	71	39	1	-117	227	106	121	1	1	66	11
	2013	121	121	58	63	-	-73	194	97	97	2	1	83	14
	2014	124	124	66	58	-	-101	225	116	109	1	-	86	7
	2015	153	153	81	72	-	-97	250	132	118	1	-	82	6
	2016	134	133	72	61	1	-74	207	100	107	-	-	66	4
Хан Пијесак Han Pijesak	2012	19	19	10	9	-	-45	64	35	29	-	-	17	2
	2013	28	28	15	13	-	-12	40	23	17	-	-	13	-
	2014	27	27	16	11	-	-35	62	28	34	-	-	15	2
	2015	23	23	16	7	-	-24	47	18	29	-	-	13	1
	2016	27	27	12	15	-	-23	50	20	30	-	-	14	1
Чајниче Čajniče	2012	28	28	14	14	-	-25	53	27	26	-	-	23	2
	2013	35	35	15	20	-	-25	60	25	35	-	-	16	-
	2014	26	26	10	16	-	-33	59	32	27	-	-	14	6
	2015	27	27	14	13	-	-10	37	22	15	-	-	16	-
	2016	27	27	14	13	-	-37	64	27	37	-	-	11	-
Челинац Čelinac	2012	157	157	100	57	-	12	145	75	70	-	-	74	7
	2013	140	140	63	77	-	-4	144	67	77	-	-	83	6
	2014	134	134	73	61	-	-34	168	97	71	-	-	87	7
	2015	138	137	72	65	1	-32	169	83	86	-	-	90	8
	2016	141	139	72	67	2	-28	167	93	74	-	-	101	6
Шамац Šamac	2012	59	57	30	27	2	-116	173	79	94	-	-	48	19
	2013	66	66	31	35	-	-124	190	104	86	-	-	67	10
	2014	48	48	28	20	-	-160	208	103	105	-	-	48	9
	2015	45	45	22	23	-	-156	201	100	101	-	-	66	14
	2016	62	62	28	34	-	-139	201	99	102	2	1	89	16

## 4.7. Рађања, умирања и бракови

Births, deaths and marriages

(наставак/continued)

Град/општина City/Municipality		Рођени Births				Природни прираштај Natural increase	Умрли Deaths				Бракови Marriages			
		укупно total	живорођени live births				мртво- рођени still births	укупно total	мушки male	женски female	умрла одојчад infant deaths		склоп- љени married	разве- дени divorced
			свега all	мушки male	женски female						свега all	мушки male		
Шековићи Šekovići	2012	46	46	24	22	-	-37	83	38	45	-	-	23	2
	2013	44	44	26	18	-	-31	75	36	39	-	-	15	6
	2014	37	37	20	17	-	-51	88	45	43	-	-	15	1
	2015	49	49	27	22	-	-33	82	45	37	-	-	31	3
	2016	33	33	10	23	-	-46	79	47	32	-	-	17	3
Шипово Šipovo	2012	87	87	50	37	-	-27	114	52	62	-	-	53	3
	2013	73	72	39	33	1	-61	133	78	55	-	-	47	4
	2014	84	84	46	38	-	-42	126	67	59	1	-	45	4
	2015	57	57	33	24	-	-98	155	81	74	-	-	40	2
	2016	79	79	49	30	-	-60	139	77	62	-	-	44	8

## 4.8. Унутрашња миграциона кретања

Internal migration

Град/општина City/Municipality		Број досељених у општина Републике Српске Number of immigrants to municipalities of Republika Srpska				Број одсељених из општина Републике Српске Number of emigrants from municipalities of Republika Srpska				Миграциони салдо Net migration
		укупно total	из Федерације БиХ from the Federation of BiH	из Брчко дистрикта from Brčko District	из других општина РС from other municipa- lities in RS	укупно total	у Федерацију БиХ to the Federation of BiH	у Брчко дистрикт to Brčko District	у друге општине РС to other municipa- lities in RS	
Град Бања Лука City of Banja Luka	2012	1 902	424	27	1 451	1 058	321	10	727	844
	2013	1 950	397	32	1 521	1 182	323	10	849	768
	2014	2 149	402	23	1 724	1 224	287	15	922	925
	2015	1 910	395	26	1 489	991	231	9	751	919
	2016	1 572	365	19	1 188	938	240	11	687	634
Берковићи Berkovići	2012	58	50	-	8	53	26	-	27	5
	2013	41	33	-	8	38	22	-	16	3
	2014	32	16	-	16	54	23	-	31	-22
	2015	30	21	-	9	33	12	-	21	-3
	2016	36	12	-	24	37	14	-	23	-1
Град Бијељина City of Bijeljina	2012	1 072	283	166	623	516	191	40	285	556
	2013	1 052	253	192	607	392	129	53	210	660
	2014	1 061	253	171	637	387	131	58	198	674
	2015	776	156	92	528	374	135	57	182	402
	2016	805	184	85	536	378	92	55	231	427
Билећа Bileća	2012	70	21	-	49	81	13	-	68	-11
	2013	68	19	-	49	79	11	1	67	-11
	2014	60	20	-	40	91	16	-	75	-31
	2015	39	8	-	31	66	9	-	57	-27
	2016	54	13	-	41	81	9	1	71	-27
Братунац Bratunac	2012	370	268	1	101	239	99	4	136	131
	2013	207	141	-	66	237	108	3	126	-30
	2014	150	87	-	63	225	82	3	140	-75
	2015	191	69	1	121	217	95	1	121	-26
	2016	152	69	1	82	190	76	1	113	-38

4.8. Унутрашња миграциона кретања  
Internal migration

(наставак/continued)

Град/општина City/Municipality		Број досељених у општине Републике Српске Number of immigrants to municipalities of Republika Srpska				Број одсељених из општина Републике Српске Number of emigrants from municipalities of Republika Srpska				Миграциони салдо Net migration
		укупно total	из Федерације БиХ from the Federation of BiH	из Брчко дистрикта from Brčko District	из других општина РС from other municipalities in RS	укупно total	у Федерацију БиХ to the Federation of BiH	у Брчко дистрикт to Brčko District	у друге општине РС to other municipalities in RS	
Брод	2012	69	18	6	45	70	22	-	48	-1
<i>Brod</i>	2013	104	36	3	65	115	22	4	89	-11
	2014	77	21	3	53	107	27	1	79	-30
	2015	71	20	-	51	80	20	1	59	-9
	2016	68	20	2	46	88	11	3	74	-20
Вишеград	2012	308	255	-	53	204	96	-	108	104
<i>Višegrad</i>	2013	125	77	3	45	139	69	-	70	-14
	2014	106	48	2	56	132	53	1	78	-26
	2015	61	27	-	34	119	71	-	48	-58
	2016	83	47	-	36	129	56	2	71	-46
Власеница	2012	203	76	1	126	187	74	2	111	16
<i>Vlasenica</i>	2013	83	46	-	37	142	53	-	89	-59
	2014	89	39	2	48	147	51	-	96	-58
	2015	76	30	-	46	113	38	3	72	-37
	2016	77	24	-	53	139	48	1	90	-62
Вукодавље	2012	105	81	1	23	60	34	1	25	45
<i>Vukosavlje</i>	2013	53	26	1	26	67	31	1	35	-14
	2014	70	41	3	26	43	18	-	25	27
	2015	69	32	9	28	53	20	1	32	16
	2016	60	36	1	23	54	20	3	31	6
Гацко	2012	118	74	-	44	87	29	2	56	31
<i>Gasco</i>	2013	50	23	1	26	81	21	1	59	-31
	2014	73	18	-	55	77	19	1	57	-4
	2015	44	14	-	30	71	15	-	56	-27
	2016	66	29	-	37	72	14	-	58	-6
Градишка	2012	214	60	1	153	245	49	6	190	-31
<i>Gradiška</i>	2013	255	77	7	171	251	46	7	198	4
	2014	242	50	4	188	266	53	1	212	-24
	2015	271	67	3	201	242	39	2	201	29
	2016	218	61	2	155	212	66	2	144	6
Дервента	2012	144	42	2	100	185	36	2	147	-41
<i>Derventa</i>	2013	171	50	2	119	166	38	2	126	5
	2014	204	43	3	158	204	51	2	151	0
	2015	170	46	8	116	170	27	8	135	0
	2016	149	35	1	113	160	32	2	126	-11
Град Добој	2012	541	302	14	225	539	293	6	240	2
<i>City of Doboј</i>	2013	515	257	10	248	549	257	6	286	-34
	2014	536	268	16	252	522	239	13	270	14
	2015	493	262	13	218	3 156	246	7	2 903	-2 663
	2016	459	247	7	205	3 600	190	11	3 399	-3 141
Доњи Жабар	2012	172	4	135	33	73	1	53	19	99
<i>Donji Žabar</i>	2013	72	4	57	11	44	3	38	3	28
	2014	36	3	29	4	61	2	52	7	-25
	2015	31	1	25	5	54	-	46	8	-23
	2016	35	2	28	5	63	2	56	5	-28

4.8. Унутрашња миграциона кретања  
 Internal migration

(наставак/continued)

Град/општина City/Municipality		Број досељених у општине Републике Српске Number of immigrants to municipalities of Republika Srpska				Број одсељених из општина Републике Српске Number of emigrants from municipalities of Republika Srpska				Миграциони салдо Net migration
		укупно total	из Федерације БиХ from the Federation of BiH	из Брчко дистрикта from Brčko District	из других општина РС from other municipa- lities in RS	укупно total	у Федерацију БиХ to the Federation of BiH	у Брчко дистрикт to Brčko District	у друге општине РС to other municipa- lities in RS	
Град Зворник City of Zvornik	2012	418	250	7	161	533	260	9	264	-115
	2013	380	208	10	162	396	205	10	181	-16
	2014	382	198	3	181	431	202	5	224	-49
	2015	343	171	7	165	420	200	9	211	-77
	2016	330	154	9	167	382	146	11	225	-52
Источни Дрвар Istočni Drvar	2012	193	75	-	118	91	35	-	56	102
	2013	4	1	-	3	26	6	-	20	-22
	2014	15	6	-	9	18	5	-	13	-3
	2015	3	3	-	-	9	4	-	5	-6
	2016	34	20	-	14	9	4	-	5	25
Источни Мостар Istočni Mostar	2012	134	50	-	84	24	18	-	6	110
	2013	4	4	-	-	23	17	-	6	-19
	2014	3	1	-	2	10	7	-	3	-7
	2015	2	1	-	1	4	1	-	3	-2
	2016	22	12	-	10	6	6	-	-	16
Град Источно Сарајево City of Istočno Sarajevo	2012	1 299	529	10	760	981	281	12	688	318
	2013	1 211	466	6	739	819	231	4	584	392
	2014	1 292	479	3	810	907	182	3	722	385
	2015	975	322	8	645	734	180	3	551	241
	2016	1 103	351	4	748	758	152	4	602	345
Источна Илиџа Istočna Ilidža	2012	359	167	3	189	295	83	1	211	64
	2013	360	155	1	204	281	79	2	200	79
	2014	414	175	2	237	332	61	-	271	82
	2015	300	106	4	190	263	60	3	200	37
	2016	272	112	1	159	275	46	3	226	-3
Источни Стари Град Istočni Stari Grad	2012	83	9	1	73	27	1	-	26	56
	2013	18	8	-	10	31	3	-	28	-13
	2014	29	9	-	20	20	9	-	11	9
	2015	25	6	-	19	40	7	-	33	-15
	2016	41	8	-	33	17	3	-	14	24
Источно Ново Сарајево Istočno Novo Sarajevo	2012	393	130	-	263	185	46	6	133	208
	2013	459	148	1	310	172	44	1	127	287
	2014	513	147	1	365	210	40	2	168	303
	2015	380	111	2	267	153	43	-	110	227
	2016	413	117	2	294	154	43	1	110	259
Пале Pale	2012	207	83	6	118	249	64	3	182	-42
	2013	258	106	4	148	194	55	1	138	64
	2014	206	73	-	133	181	36	-	145	25
	2015	197	74	1	122	168	40	-	128	29
	2016	185	53	1	131	158	26	-	132	27
Соколац Sokolac	2012	123	82	-	41	133	36	2	95	-10
	2013	98	43	-	55	107	37	-	70	-9
	2014	110	62	-	48	132	27	1	104	-22
	2015	60	22	1	37	83	25	-	58	-23
	2016	81	27	-	54	114	21	-	93	-33

4.8. Унутрашња миграциона кретања  
Internal migration

(наставак/continued)

Град/општина City/Municipality		Број досељених у општине Републике Српске Number of immigrants to municipalities of Republika Srpska				Број одсељених из општине Републике Српске Number of emigrants from municipalities of Republika Srpska				Миграциони салдо Net migration
		укупно total	из Федерације БиХ from the Federation of BiH	из Брчко дистрикта from Brčko District	из других општина РС from other municipalities in RS	укупно total	у Федерацију БиХ to the Federation of BiH	у Брчко дистрикт to Brčko District	у друге општине РС to other municipalities in RS	
Трново <i>Trnovo</i>	2012	134	58	-	76	92	51	-	41	42
	2013	18	6	-	12	34	13	-	21	-16
	2014	20	13	-	7	32	9	-	23	-12
	2015	13	3	-	10	27	5	-	22	-14
	2016	111	34	-	77	40	13	-	27	71
Језеро <i>Jezero</i>	2012	74	12	-	62	38	12	2	24	36
	2013	22	6	1	15	22	5	1	16	0
	2014	19	11	-	8	28	10	1	17	-9
	2015	14	2	-	12	26	7	3	16	-12
	2016	27	4	1	22	34	19	1	14	-7
Калиновик <i>Kalinovik</i>	2012	53	18	-	35	49	9	-	40	4
	2013	34	13	-	21	38	5	-	33	-4
	2014	33	9	-	24	41	2	-	39	-8
	2015	33	8	-	25	33	1	-	32	0
	2016	27	6	-	21	38	6	-	32	-11
Кнежево <i>Kneževo</i>	2012	42	6	-	36	145	8	1	136	-103
	2013	33	10	-	23	173	7	-	166	-140
	2014	38	12	-	26	181	14	-	167	-143
	2015	35	8	-	27	206	11	-	195	-171
	2016	42	10	-	32	137	10	-	127	-95
Козарска Дубица <i>Kozarska Dubica</i>	2012	96	36	1	59	140	36	-	104	-44
	2013	101	31	1	69	149	30	-	119	-48
	2014	101	37	-	64	133	25	2	106	-32
	2015	79	22	1	56	126	22	-	104	-47
	2016	73	15	-	58	124	23	-	101	-51
Костајница <i>Kostajnica</i>	2012	25	10	-	15	42	10	-	32	-17
	2013	36	3	-	33	30	3	-	27	6
	2014	42	9	-	33	34	6	-	28	8
	2015	34	6	-	28	30	4	-	26	4
	2016	47	14	-	33	23	3	-	20	24
Котор Варош <i>Kotor Varoš</i>	2012	78	38	-	40	126	47	1	78	-48
	2013	92	38	1	53	127	46	2	79	-35
	2014	103	35	4	64	142	41	2	99	-39
	2015	82	19	-	63	162	53	1	108	-80
	2016	70	20	-	50	125	36	5	84	-55
Крупа на Уни <i>Krupa na Uni</i>	2012	20	2	-	18	14	-	-	14	6
	2013	19	5	-	14	14	1	-	13	5
	2014	27	5	-	22	28	-	-	28	-1
	2015	11	2	-	9	24	1	-	23	-13
	2016	21	2	-	19	9	-	-	9	12
Купрес <i>Kupres</i>	2012	15	4	-	11	9	1	-	8	6
	2013	7	2	-	5	12	1	-	11	-5
	2014	4	3	-	1	11	1	-	10	-7
	2015	6	1	-	5	2	2	-	-	4
	2016	5	2	-	3	5	-	-	5	0



4.8. Унутрашња миграциона кретања  
 Internal migration

(наставак/continued)

Град/општина City/Municipality		Број досељених у општине Републике Српске Number of immigrants to municipalities of Republika Srpska				Број одсељених из општина Републике Српске Number of emigrants from municipalities of Republika Srpska				Миграциони салдо Net migration
		укупно total	из Федерације БиХ from the Federation of BiH	из Брчко дистрикта from Brčko District	из других општина РС from other municipa- lities in RS	укупно total	у Федерацију БиХ to the Federation of BiH	у Брчко дистрикт to Brčko District	у друге општине РС to other municipa- lities in RS	
Лакташи	2012	426	39	-	387	287	14	1	272	139
Laktaši	2013	505	44	1	460	253	11	2	240	252
	2014	584	30	2	552	277	18	2	257	307
	2015	461	29	1	431	286	22	2	262	175
	2016	406	24	2	380	245	26	1	218	161
Лопаре	2012	98	21	39	38	170	18	27	125	-72
Lopare	2013	116	37	49	30	142	19	25	98	-26
	2014	87	35	19	33	136	27	17	92	-49
	2015	65	18	21	26	198	20	57	121	-133
	2016	124	34	36	54	174	15	34	125	-50
Љубиње	2012	18	7	-	11	28	11	-	17	-10
Ljubinje	2013	8	3	-	5	21	3	-	18	-13
	2014	17	9	-	8	32	5	-	27	-15
	2015	22	7	-	15	29	9	-	20	-7
	2016	12	4	-	8	25	9	-	16	-13
Милићи	2012	172	126	2	44	120	33	2	85	52
Milici	2013	74	43	1	30	82	37	-	45	-8
	2014	64	30	2	32	95	36	2	57	-31
	2015	57	22	-	35	98	45	2	51	-41
	2016	78	43	-	35	111	35	-	76	-33
Модрича	2012	194	74	12	108	164	48	12	104	30
Modriča	2013	216	74	12	130	150	44	9	97	66
	2014	187	56	7	124	180	50	4	126	7
	2015	202	72	7	123	167	46	21	100	35
	2016	181	57	8	116	156	50	8	98	25
Мркоњић Град	2012	100	31	2	67	172	27	-	145	-72
Mrkonjić Grad	2013	73	14	-	59	197	27	-	170	-124
	2014	73	18	-	55	168	19	3	146	-95
	2015	84	19	-	65	120	17	1	102	-36
	2016	67	19	-	48	153	32	-	121	-86
Невесинје	2012	119	87	-	32	171	63	1	107	-52
Nevesinje	2013	92	59	-	33	127	81	1	45	-35
	2014	88	52	4	32	151	59	2	90	-63
	2015	63	37	-	26	79	36	1	42	-16
	2016	80	49	1	30	112	53	-	59	-32
Нови Град	2012	139	78	4	57	223	71	-	152	-84
Novi Grad	2013	123	62	1	60	234	76	2	156	-111
	2014	103	47	-	56	238	57	-	181	-135
	2015	101	38	-	63	200	56	2	142	-99
	2016	101	43	-	58	227	69	1	157	-126
Ново Горажде	2012	432	317	-	115	114	77	-	37	318
Novo Goražde	2013	80	58	-	22	160	132	-	28	-80
	2014	52	40	-	12	156	108	1	47	-104
	2015	48	40	-	8	118	90	-	28	-70
	2016	96	79	1	16	98	64	-	34	-2

4.8. Унутрашња миграциона кретања  
Internal migration

(наставак/continued)

Град/општина City/Municipality		Број досељених у општине Републике Српске Number of immigrants to municipalities of Republika Srpska				Број одсељених из општина Републике Српске Number of emigrants from municipalities of Republika Srpska				Миграциони салдо Net migration
		укупно total	из Федерације БиХ from the Federation of BiH	из Брчко дистрикта from Brčko District	из других општина РС from other municipalities in RS	укупно total	у Федерацију БиХ to the Federation of BiH	у Брчко дистрикт to Brčko District	у друге општине РС to other municipalities in RS	
Осмаци	2012	266	198	-	68	105	31	6	68	161
<i>Osmaci</i>	2013	82	54	-	28	93	45	1	47	-11
	2014	58	39	-	19	105	51	-	54	-47
	2015	91	67	1	23	88	42	-	46	3
	2016	117	83	1	33	79	32	1	46	38
Оштра Лука	2012	120	64	-	56	72	17	-	55	48
<i>Oštra Luka</i>	2013	49	32	-	17	86	18	1	67	-37
	2014	42	26	-	16	102	12	-	90	-60
	2015	54	31	-	23	97	18	-	79	-43
	2016	40	19	-	21	80	10	-	70	-40
Пелагићево	2012	123	38	65	20	91	15	54	22	32
<i>Pelagićevo</i>	2013	67	11	50	6	76	15	45	16	-9
	2014	56	11	32	13	66	3	50	13	-10
	2015	53	18	24	11	93	18	65	10	-40
	2016	70	12	48	10	71	9	55	7	-1
Петровац	2012	109	90	-	19	54	46	-	8	55
<i>Petrovac</i>	2013	56	48	-	8	57	46	-	11	-1
	2014	78	66	-	12	48	38	-	10	30
	2015	73	62	-	11	33	29	-	4	40
	2016	95	80	-	15	46	22	-	24	49
Петрово	2012	64	17	5	42	72	12	3	57	-8
<i>Petrovo</i>	2013	47	12	5	30	78	16	2	60	-31
	2014	39	13	1	25	67	7	4	56	-28
	2015	49	12	5	32	60	3	1	56	-11
	2016	49	7	3	39	61	2	2	57	-12
Град Приједор	2012	476	268	2	206	466	185	6	275	10
<i>City of Prijedor</i>	2013	494	258	1	235	431	172	1	258	63
	2014	501	255	6	240	434	136	3	295	67
	2015	452	229	5	218	401	160	5	236	51
	2016	373	169	-	204	333	139	-	194	40
Прњавор	2012	185	34	3	148	209	24	1	184	-24
<i>Prnjavor</i>	2013	194	43	-	151	192	28	-	164	2
	2014	155	35	-	120	209	31	1	177	-54
	2015	175	41	1	133	188	29	2	157	-13
	2016	153	42	4	107	203	28	2	173	-50
Рибник	2012	73	19	2	52	107	10	1	96	-34
<i>Ribnik</i>	2013	59	17	-	42	74	17	1	56	-15
	2014	62	25	-	37	85	21	-	64	-23
	2015	60	28	-	32	116	29	-	87	-56
	2016	63	34	-	29	83	25	-	58	-20
Рогатица	2012	232	185	-	47	176	96	-	80	56
<i>Rogatica</i>	2013	144	103	-	41	132	63	-	69	12
	2014	122	79	-	43	136	51	-	85	-14
	2015	84	39	-	45	111	58	1	52	-27
	2016	130	66	-	64	110	42	-	68	20

4.8. Унутрашња миграциона кретања  
 Internal migration

(наставак/continued)

Град/општина City/Municipality		Број досељених у општине Републике Српске Number of immigrants to municipalities of Republika Srpska				Број одсељених из општина Републике Српске Number of emigrants from municipalities of Republika Srpska				Миграциони салдо Net migration
		укупно total	из Федерације БиХ from the Federation of BiH	из Брчко дистрикта from Brčko District	из других општина РС from other municipa- lities in RS	укупно total	у Федерацију БиХ to the Federation of BiH	у Брчко дистрикт to Brčko District	у друге општине РС to other municipa- lities in RS	
Рудо	2012	34	28	-	6	51	18	-	33	-17
Rudo	2013	38	29	-	9	51	26	-	25	-13
	2014	42	17	-	25	48	32	-	16	-6
	2015	26	16	-	10	45	23	-	22	-19
	2016	24	16	-	8	36	18	-	18	-12
Србац	2012	78	5	-	73	126	4	-	122	-48
Srbac	2013	92	2	-	90	110	5	-	105	-18
	2014	112	11	3	98	145	6	1	138	-33
	2015	77	6	-	71	116	9	1	106	-39
	2016	82	10	2	70	93	4	1	88	-11
Сребреница	2012	1823	1733	8	82	884	763	2	119	939
Srebrenica	2013	180	142	1	37	577	472	1	104	-397
	2014	166	136	-	30	226	169	1	56	-60
	2015	109	81	1	27	312	170	4	138	-203
	2016	210	164	-	46	204	126	-	78	6
Станари	2012	-	-	-	-	-	-	-	-	-
Stanari	2013	-	-	-	-	-	-	-	-	-
	2014	-	-	-	-	-	-	-	-	-
	2015	2 641	-	-	2 641	5	-	-	5	2 636
	2016	3 228	3	1	3 224	31	-	-	31	3 197
Теслић	2012	159	89	1	69	170	58	-	112	-11
Teslić	2013	149	89	2	58	212	72	-	140	-63
	2014	165	94	1	70	192	65	3	124	-27
	2015	134	69	3	62	180	68	-	112	-46
	2016	154	80	-	74	164	59	1	104	-10
Град Требиње	2012	215	113	1	101	264	123	1	140	-49
City of Trebinje	2013	244	123	-	121	145	48	2	95	99
	2014	273	112	-	161	163	49	-	114	110
	2015	241	84	3	154	131	52	2	77	110
	2016	219	90	3	126	160	79	-	81	59
Угљевић	2012	202	80	8	114	165	49	3	113	37
Ugljevik	2013	96	20	3	73	162	48	3	111	-66
	2014	85	19	3	63	182	29	3	150	-97
	2015	90	13	1	76	142	20	8	114	-52
	2016	123	31	4	88	153	34	9	110	-30
Фоча	2012	456	405	1	50	326	221	-	105	130
Foča	2013	156	117	-	39	191	108	2	81	-35
	2014	147	79	2	66	170	73	2	95	-23
	2015	136	97	1	38	178	95	-	83	-42
	2016	165	122	2	41	183	97	1	85	-18
Хан Пијесак	2012	70	39	-	31	53	14	-	39	17
Han Pijesak	2013	31	13	-	18	48	15	1	32	-17
	2014	43	22	1	20	31	11	-	20	12
	2015	30	8	-	22	47	14	-	33	-17
	2016	71	45	-	26	60	27	-	33	11

4.8. Унутрашња миграциона кретања  
Internal migration

(наставак/continued)

Град/општина City/Municipality		Број досељених у општине Републике Српске Number of immigrants to municipalities of Republika Srpska				Број одсељених из општина Републике Српске Number of emigrants from municipalities of Republika Srpska				Миграциони салдо Net migration
		укупно total	из Федерације БиХ from the Federation of BiH	из Брчко дистрикта from Brčko District	из других општина РС from other municipalities in RS	укупно total	у Федерацију БиХ to the Federation of BiH	у Брчко дистрикт to Brčko District	у друге општине РС to other municipalities in RS	
Чајниче	2012	100	90	-	10	81	44	-	37	19
Ћајнице	2013	57	49	-	8	68	33	-	35	-11
	2014	46	28	-	18	55	22	-	33	-9
	2015	34	26	-	8	66	39	-	27	-32
	2016	38	25	-	13	56	23	-	33	-18
Челинац	2012	90	7	-	83	129	8	-	121	-39
Ћелинас	2013	83	9	-	74	137	4	1	132	-54
	2014	104	5	-	99	145	2	-	143	-41
	2015	94	11	-	83	132	11	1	120	-38
	2016	81	6	-	75	113	5	-	108	-32
Шамац	2012	135	43	33	59	137	30	26	81	-2
Ѕатац	2013	110	34	30	46	104	30	30	44	6
	2014	135	51	35	49	177	50	54	73	-42
	2015	84	25	23	36	154	42	39	73	-70
	2016	106	37	27	42	146	33	59	54	-40
Шековићи	2012	73	-	-	73	100	5	-	95	-27
Ѕековићи	2013	23	5	-	18	68	8	-	60	-45
	2014	28	5	-	23	66	3	-	63	-38
	2015	35	11	1	23	73	3	-	70	-38
	2016	35	2	-	33	68	1	3	64	-33
Шипово	2012	41	19	-	22	99	18	1	80	-58
Ѕипово	2013	48	23	1	24	67	16	-	51	-19
	2014	51	15	4	32	85	27	-	58	-34
	2015	41	13	-	28	69	22	-	47	-28
	2016	36	14	-	22	62	20	1	41	-26

5.1. Радно способно становништво према статусу у активности и полу, Попис 2013.  
Working-age population by activity status and sex, Census 2013

Територија Territory	Пол / Sex	Радно способно становништво Working age population	Радна снага Labour force					Економски неактивни Economically inactive					
			УКУПНО TOTAL	запослени employed persons	незапослени / unemployed			УКУПНО TOTAL	ученици/студенти (15 или више година) / pupils/students (15 years and over)	пензионери retired persons	лица која обављају кућне послове persons performing household duties	неспособни за рад unable to work	остали other
					укупно незапослени unemployed persons, total	радили раније had worked before	без радног искуства without work experience						
РЕПУБЛИКА СРПСКА REPUBLIKA SRPSKA	У/Т	1 005 535	468 859	350 670	118 189	67 767	50 422	536 676	80 101	216 341	138 111	24 285	77 838
	М/М	487 292	273 438	206 644	66 794	39 056	27 738	213 854	37 623	106 967	4 478	11 536	53 250
	Ж/Ф	518 243	195 421	144 026	51 395	28 711	22 684	322 822	42 478	109 374	133 633	12 749	24 588
Град Бања Лука City of Banja Luka	У/Т	153 659	79 792	61 470	18 322	12 088	6 234	73 867	15 003	35 491	11 971	2 075	9 327
	М/М	73 026	42 051	32 248	9 803	6 558	3 245	30 975	6 819	16 951	319	1 076	5 810
	Ж/Ф	80 633	37 741	29 222	8 519	5 530	2 989	42 892	8 184	18 540	11 652	999	3 517
Берковићи Berковиći	У/Т	1 684	913	819	94	45	49	771	98	401	131	43	98
	М/М	845	532	479	53	25	28	313	47	196	-	10	60
	Ж/Ф	839	381	340	41	20	21	458	51	205	131	33	38
Град Бијељина City of Bijeljina	У/Т	88 664	44 600	34 349	10 251	5 810	4 441	44 064	6 755	14 643	12 962	2 847	6 857
	М/М	42 935	26 322	20 944	5 378	3 148	2 230	16 613	3 173	7 229	423	1 250	4 538
	Ж/Ф	45 729	18 278	13 405	4 873	2 662	2 211	27 451	3 582	7 414	12 539	1 597	2 319
Билећа Bileća	У/Т	9 036	4 049	2 612	1 437	722	715	4 987	794	2 642	850	170	531
	М/М	4 536	2 348	1 543	805	365	440	2 188	393	1 299	60	71	365
	Ж/Ф	4 500	1 701	1 069	632	357	275	2 799	401	1 343	790	99	166
Братунац Bratunac	У/Т	15 912	8 595	7 128	1 467	665	802	7 317	1 202	2 750	2 059	297	1 009
	М/М	7 785	5 157	4 312	845	389	456	2 628	602	1 261	28	125	612
	Ж/Ф	8 127	3 438	2 816	622	276	346	4 689	600	1 489	2 031	172	397
Брод Brod	У/Т	13 506	6 452	4 978	1 474	953	521	7 054	779	2 957	1 832	262	1 224
	М/М	6 510	3 710	2 865	845	567	278	2 800	372	1 466	35	145	782
	Ж/Ф	6 996	2 742	2 113	629	386	243	4 254	407	1 491	1 797	117	442
Вишеград Višegrad	У/Т	8 950	4 039	2 411	1 628	919	709	4 911	606	2 406	956	266	677
	М/М	4 259	2 305	1 422	883	506	377	1 954	284	1 151	16	74	429
	Ж/Ф	4 691	1 734	989	745	413	332	2 957	322	1 255	940	192	248
Власеница Vlasenica	У/Т	9 131	3 658	2 568	1 090	435	655	5 473	834	1 801	1 646	165	1 027
	М/М	4 393	2 296	1 612	684	261	423	2 097	386	848	21	92	750
	Ж/Ф	4 738	1 362	956	406	174	232	3 376	448	953	1 625	73	277
Вукосавље Vukosavlje	У/Т	3 701	1 638	1 215	423	186	237	2 063	208	548	702	184	421
	М/М	1 852	1 028	749	279	126	153	824	109	289	27	110	289
	Ж/Ф	1 849	610	466	144	60	84	1 239	99	259	675	74	132
Гацко Gacko	У/Т	7 337	4 192	3 366	826	403	423	3 145	668	1 387	678	159	253
	М/М	3 691	2 488	2 105	383	170	213	1 203	322	709	5	37	130
	Ж/Ф	3 646	1 704	1 261	443	233	210	1 942	346	678	673	122	123
Градишка Gradiška	У/Т	42 640	20 542	16 068	4 474	2 646	1 828	22 098	3 093	9 176	5 628	1 176	3 025
	М/М	20 635	12 096	9 558	2 538	1 559	979	8 539	1 450	4 292	189	536	2 072
	Ж/Ф	22 005	8 446	6 510	1 936	1 087	849	13 559	1 643	4 884	5 439	640	953
Дервента Derвента	У/Т	22 345	10 003	8 273	1 730	1 111	619	12 342	1 423	4 348	3 637	704	2 230
	М/М	10 830	5 872	4 878	994	654	340	4 958	710	2 133	249	335	1 531
	Ж/Ф	11 515	4 131	3 395	736	457	279	7 384	713	2 215	3 388	369	699

ЗАПОСЛЕНОСТ, НЕЗАПОСЛЕНОСТ И ПЛАТЕ / EMPLOYMENT, UNEMPLOYMENT AND WAGES

5.1. Радно способно становништво према статусу у активности и полу, Попис 2013.

Working-age population by activity status and sex, Census 2013

(наставак/continued)

Територија Territory	Пол / Sex	Радно способно становништво Working age population	Радна снага Labour force					Економски неактивни Economically inactive					
			УКУПНО TOTAL	запослени employed persons	незапослени / unemployed			УКУПНО TOTAL	ученици/студенти (15 или више година) / pupils/students (15 years and over)	пенсионери retired persons	лица која обављају кућне послове persons performing household duties	неспособни за рад unable to work	остали other
					укупно незапослени unemployed persons, total	радили раније had worked before	без радног искуства without work experience						
Град Добој City of Doboј	У/Т	58 805	25 423	19 191	6 232	3 728	2 504	33 382	4 109	13 042	10 244	1 468	4 519
	М/М	28 207	15 359	11 733	3 626	2 267	1 359	12 848	1 947	6 573	325	744	3 259
	Ж/Ф	30 598	10 064	7 458	2 606	1 461	1 145	20 534	2 162	6 469	9 919	724	1 260
Доњи Жабар Donji Zabar	У/Т	3 139	1 243	905	338	130	208	1 896	230	445	735	172	314
	М/М	1 578	863	641	222	87	135	715	93	278	29	78	237
	Ж/Ф	1 561	380	264	116	43	73	1 181	137	167	706	94	77
Зворник Zvornik	У/Т	45 697	19 776	13 914	5 862	2 791	3 071	25 921	3 427	8 265	8 643	1 002	4 584
	М/М	22 384	12 288	8 579	3 709	1 829	1 880	10 096	1 727	4 333	196	521	3 319
	Ж/Ф	23 313	7 488	5 335	2 153	962	1 191	15 825	1 700	3 932	8 447	481	1 265
Источни Дрвар Istočni Drvar	У/Т	65	43	42	1	1	-	22	2	13	3	1	3
	М/М	43	35	35	-	-	-	8	1	5	-	-	2
	Ж/Ф	22	8	7	1	1	-	14	1	8	3	1	1
Источни Мостар Istočni Mostar	У/Т	213	75	45	30	15	15	138	20	64	20	12	22
	М/М	120	50	33	17	10	7	70	15	36	-	4	15
	Ж/Ф	93	25	12	13	5	8	68	5	28	20	8	7
Град Источно Сарајево City of Istočno Sarajevo	У/У	51 799	26 019	18 510	7 509	4 823	2 686	25 780	5 174	12 989	4 412	497	2 708
	М/М	24 691	14 030	10 144	3 886	2 516	1 370	10 661	2 401	6 076	127	251	1 806
	Ж/Ф	27 108	11 989	8 366	3 623	2 307	1 316	15 119	2 773	6 913	4 285	246	902
Источна Илиџа Istočna Ilidža	У/Т	12 477	6 595	4 884	1 711	1 170	541	5 882	1 171	3 108	852	89	662
	М/М	5 939	3 431	2 595	836	567	269	2 508	561	1 462	24	47	414
	Ж/Ф	6 538	3 164	2 289	875	603	272	3 374	610	1 646	828	42	248
Источни Стари Град Istočni Stari Grad	У/Т	1 004	373	249	124	86	38	631	61	321	168	27	54
	М/М	488	256	174	82	58	24	232	21	155	6	10	40
	Ж/Ф	516	117	75	42	28	14	399	40	166	162	17	14
Источно Ново Сарајево Istočno Novo Sarajevo	У/Т	8 824	4 537	3 580	957	660	297	4 287	869	2 079	750	58	531
	М/М	4 165	2 402	1 907	495	339	156	1 763	416	926	16	30	375
	Ж/Ф	4 659	2 135	1 673	462	321	141	2 524	453	1 153	734	28	156
Пале Pale	У/Т	17 661	8 643	6 039	2 604	1 658	946	9 018	2 074	4 291	1 606	155	892
	М/М	8 344	4 665	3 273	1 392	912	480	3 679	947	2 004	62	80	586
	Ж/Ф	9 317	3 978	2 766	1 212	746	466	5 339	1 127	2 287	1 544	75	306
Соколац Sokolac	У/Т	10 049	5 027	3 288	1 739	1 027	712	5 022	869	2 630	888	143	492
	М/М	4 907	2 809	1 912	897	534	363	2 098	398	1 259	19	70	352
	Ж/Ф	5 142	2 218	1 376	842	493	349	2 924	471	1 371	869	73	140
Трново Trnovo	У/Т	1 784	844	470	374	222	152	940	130	560	148	25	77
	М/М	848	467	283	184	106	78	381	58	270	-	14	39
	Ж/Ф	936	377	187	190	116	74	559	72	290	148	11	38
Језеро Jezero	У/Т	902	312	236	76	27	49	590	60	184	167	19	160
	М/М	465	202	152	50	20	30	263	29	98	5	10	121
	Ж/Ф	437	110	84	26	7	19	327	31	86	162	9	39

**ЗАПОСЛЕНОСТ, НЕЗАПОСЛЕНОСТ И ПЛАТЕ / EMPLOYMENT, UNEMPLOYMENT AND WAGES**
**5.1. Радно способно становништво према статусу у активности и полу, Попис 2013.**
*Working-age population by activity status and sex, Census 2013*

(наставак/continued)

Територија Territory	Пол / Sex	Радно способно становништво Working age population	Радна снага Labour force					Економски неактивни Economically inactive					
			УКУПНО TOTAL	запослени employed persons	незапослени / unemployed			УКУПНО TOTAL	ученици/студенти (15 или више година) / pupils/students (15 years and over)	пенаџнери retired persons	лица која обављају кућне послове persons performing household duties	неспособни за рад unable to work	остали other
					укупно незапослени unemployed persons, total	радили раније had worked before	без радног искуства without work experience						
Калиновић Kalinovik	У/Т	1 769	716	503	213	137	76	1 053	162	564	182	41	104
	М/М	871	457	334	123	74	49	414	67	272	-	8	67
	Ж/Ж	898	259	169	90	63	27	639	95	292	182	33	37
Кнежево Kneževo	У/Т	8 016	4 144	3 544	600	342	258	3 872	661	1 380	1 141	295	395
	М/М	3 937	2 453	2 074	379	223	156	1 484	317	770	16	123	258
	Ж/Ж	4 079	1 691	1 470	221	119	102	2 388	344	610	1 125	172	137
Козарска Дубица Kozarska Dubica	У/Т	18 231	7 199	5 340	1 859	1 125	734	11 032	1 166	4 525	2 579	465	2 297
	М/М	8 845	4 251	3 195	1 056	655	401	4 594	542	2 023	135	220	1 674
	Ж/Ж	9 386	2 948	2 145	803	470	333	6 438	624	2 502	2 444	245	623
Костајница Kostajnica	У/Т	4 975	2 391	1 999	392	235	157	2 584	360	1 142	512	149	421
	М/М	2 437	1 348	1 118	230	131	99	1 089	163	516	23	73	314
	Ж/Ж	2 538	1 043	881	162	104	58	1 495	197	626	489	76	107
Котор Варош Kotor Varoš	У/Т	15 368	6 928	5 577	1 351	869	482	8 440	1 491	2 748	2 566	414	1 221
	М/М	7 454	4 118	3 271	847	593	254	3 336	738	1 489	41	228	840
	Ж/Ж	7 914	2 810	2 306	504	276	228	5 104	753	1 259	2 525	186	381
Крупа на Уни Krupa na Uni	У/Т	1 381	869	857	12	8	4	512	61	138	178	88	47
	М/М	753	584	576	8	5	3	169	23	72	7	33	34
	Ж/Ж	628	285	281	4	3	1	343	38	66	171	55	13
Купрес Kupres	У/Т	266	171	155	16	10	6	95	6	47	10	14	18
	М/М	139	92	78	14	9	5	47	2	27	1	9	8
	Ж/Ж	127	79	77	2	1	1	48	4	20	9	5	10
Лакташи Laktaši	У/Т	28 847	14 194	10 989	3 205	2 002	1 203	14 653	2 178	5 187	4 106	827	2 355
	М/М	14 165	8 326	6 594	1 732	1 096	636	5 839	993	2 684	231	402	1 529
	Ж/Ж	14 682	5 868	4 395	1 473	906	567	8 814	1 185	2 503	3 875	425	826
Лопаре Lopare	У/Т	12 938	4 923	3 595	1 328	621	707	8 015	1 037	2 343	2 536	709	1 390
	М/М	6 467	3 313	2 451	862	411	451	3 154	475	1 327	56	309	987
	Ж/Ж	6 471	1 610	1 144	466	210	256	4 861	562	1 016	2 480	400	403
Љубиње Ljubinje	У/Т	2 898	1 291	729	562	382	180	1 607	252	931	177	63	184
	М/М	1 423	699	419	280	188	92	724	118	473	-	14	119
	Ж/Ж	1 475	592	310	282	194	88	883	134	458	177	49	65
Милићи Milići	У/Т	9 001	4 464	3 543	921	305	616	4 537	706	1 537	1 434	179	681
	М/М	4 512	2 760	2 206	554	187	367	1 752	354	803	55	83	457
	Ж/Ж	4 489	1 704	1 337	367	118	249	2 785	352	734	1 379	96	224
Модрича Modriča	У/Т	21 096	9 373	7 146	2 227	1 303	924	11 723	1 446	4 029	3 277	729	2 242
	М/М	10 240	5 509	4 189	1 320	787	533	4 731	655	2 041	120	355	1 560
	Ж/Ж	10 856	3 864	2 957	907	516	391	6 992	791	1 988	3 157	374	682
Мркоњић Град Mrkonjić Grad	У/Т	13 701	5 927	4 498	1 429	829	600	7 774	1 001	3 521	2 052	256	944
	М/М	6 548	3 416	2 639	777	447	330	3 132	510	1 884	38	98	602
	Ж/Ж	7 153	2 511	1 859	652	382	270	4 642	491	1 637	2 014	158	342

ЗАПОСЛЕНОСТ, НЕЗАПОСЛЕНОСТ И ПЛАТЕ / EMPLOYMENT, UNEMPLOYMENT AND WAGES

5.1. Радно способно становништво према статусу у активности и полу, Попис 2013.

Working-age population by activity status and sex, Census 2013

(наставак/continued)

Територија Territory	Пол / Sex	Радно способно становништво Working age population	Радна снага Labour force					Економски неактивни Economically inactive					
			УКУПНО TOTAL	запослени employed persons	незапослени / unemployed			УКУПНО TOTAL	ученици/студенти (15 или више година) / pupils/students (15 years and over)	пензионери retired persons	лица која обављају кућне послове persons performing household duties	неспособни за рад unable to work	остали other
					укупно незапослени unemployed persons, total	радили раније had worked before	без радног искуства without work experience						
Невесинје Nevesinje	У/Т	10 674	4 421	2 708	1 713	748	965	6 253	924	2 763	1 451	197	918
	М/М	5 289	2 697	1 740	957	442	515	2 592	427	1 383	83	54	645
	Ж/Ж	5 385	1 724	968	756	306	450	3 661	497	1 380	1 368	143	273
Нови Град Novi Grad	У/Т	22 126	9 251	6 436	2 815	1 592	1 223	12 875	1 451	5 182	3 303	549	2 390
	М/М	10 935	5 665	3 938	1 727	1 002	725	5 270	678	2 430	105	289	1 768
	Ж/Ж	11 191	3 586	2 498	1 088	590	498	7 605	773	2 752	3 198	260	622
Ново Горажде Novo Goražde	У/Т	2 637	1 034	785	249	80	169	1 603	183	714	430	45	231
	М/М	1 374	670	514	156	62	94	704	88	435	5	24	152
	Ж/Ж	1 263	364	271	93	18	75	899	95	279	425	21	79
Осмаци Osmaci	У/Т	4 710	1 643	1 131	512	195	317	3 067	408	812	1 199	104	544
	М/М	2 343	1 164	817	347	154	193	1 179	196	477	17	61	428
	Ж/Ж	2 367	479	314	165	41	124	1 888	212	335	1 182	43	116
Оштра Лука Oštra Luka	У/Т	2 305	632	512	120	64	56	1 673	181	479	477	126	410
	М/М	1 174	435	361	74	45	29	739	83	230	35	58	333
	Ж/Ж	1 131	197	151	46	19	27	934	98	249	442	68	77
Пелагићево Pelagićevo	У/Т	3 895	1 727	1 430	297	138	159	2 168	172	591	615	277	513
	М/М	1 917	1 081	901	180	93	87	836	76	305	18	102	335
	Ж/Ж	1 978	646	529	117	45	72	1 332	96	286	597	175	178
Петровац Petrovac	У/Т	302	153	136	17	10	7	149	16	106	18	1	8
	М/М	142	82	75	7	4	3	60	9	46	-	1	4
	Ж/Ж	160	71	61	10	6	4	89	7	60	18	-	4
Петрово Petrovo	У/Т	5 575	2 013	1 497	516	306	210	3 562	346	1 579	938	155	544
	М/М	2 673	1 229	896	333	211	122	1 444	162	791	15	79	397
	Ж/Ж	2 902	784	601	183	95	88	2 118	184	788	923	76	147
Град Приједор City of Prijedor	У/Т	70 732	32 646	23 657	8 989	5 104	3 885	38 086	5 263	16 763	8 991	1 540	5 529
	М/М	34 162	18 675	13 561	5 114	3 055	2 059	15 487	2 407	8 147	289	890	3 754
	Ж/Ж	36 570	13 971	10 096	3 875	2 049	1 826	22 599	2 856	8 616	8 702	650	1 775
Прњавор Prnjavor	У/Т	29 403	12 328	10 135	2 193	1 325	868	17 075	2 289	5 585	5 851	1 109	2 241
	М/М	14 149	7 525	6 130	1 395	896	499	6 624	1 120	2 912	418	489	1 685
	Ж/Ж	15 254	4 803	4 005	798	429	369	10 451	1 169	2 673	5 433	620	556
Рибник Ribnik	У/Т	5 058	2 177	1 859	318	200	118	2 881	272	1 354	834	139	282
	М/М	2 498	1 421	1 222	199	132	67	1 077	108	725	3	69	172
	Ж/Ж	2 560	756	637	119	68	51	1 804	164	629	831	70	110
Рогатица Rogatica	У/Т	8 918	4 147	2 865	1 282	680	602	4 771	617	2 265	1 169	170	550
	М/М	4 351	2 502	1 816	686	371	315	1 849	273	1 145	10	70	351
	Ж/Ж	4 567	1 645	1 049	596	309	287	2 922	344	1 120	1 159	100	199
Рудо Rudo	У/Т	6 682	2 897	1 977	920	401	519	3 785	443	1 542	1 086	137	577
	М/М	3 367	1 880	1 318	562	280	282	1 487	214	833	9	54	377
	Ж/Ж	3 315	1 017	659	358	121	237	2 298	229	709	1 077	83	200



**ЗАПОСЛЕНОСТ, НЕЗАПОСЛЕНОСТ И ПЛАТЕ / EMPLOYMENT, UNEMPLOYMENT AND WAGES**
**5.1. Радно способно становништво према статусу у активности и полу, Попис 2013.**
*Working-age population by activity status and sex, Census 2013*

(наставак/continued)

Територија Territory	Пол / Sex	Радно способно становништво Working age population	Радна снага Labour force					Економски неактивни Economically inactive					
			УКУПНО TOTAL	запослени employed persons	незапослени / unemployed			УКУПНО TOTAL	ученици/студенти (15 или више година) pupils/students (15 years and over)	пензионери retired persons	лица која обављају кућне послове persons performing household duties	неспособни за рад unable to work	остали other
					укупно незапослени unemployed persons, total	радили раније had worked before	без радног искуства without work experience						
Србац Srbac	У/Т	14 551	6 253	4 117	2 136	1 048	1 088	8 298	985	2 942	2 238	560	1 573
	М/М	7 089	3 631	2 425	1 206	618	588	3 458	480	1 435	183	242	1 118
	Ж/Ф	7 462	2 622	1 692	930	430	500	4 840	505	1 507	2 055	318	455
Сребреница Srebrenica	У/Т	10 212	4 320	3 105	1 215	514	701	5 892	882	2 014	1 641	302	1 053
	М/М	4 952	2 706	1 985	721	314	407	2 246	464	843	70	153	716
	Ж/Ф	5 260	1 614	1 120	494	200	294	3 646	418	1 171	1 571	149	337
Теслић Teslić	У/Т	31 305	12 603	9 617	2 986	1 838	1 148	18 702	2 341	6 712	6 644	846	2 159
	М/М	14 814	8 000	6 091	1 909	1 228	681	6 814	1 105	3 552	98	453	1 606
	Ж/Ф	16 491	4 603	3 526	1 077	610	467	11 888	1 236	3 160	6 546	393	553
Град Требиње City of Trebinje	У/Т	23 982	12 024	7 926	4 098	2 332	1 766	11 958	1 970	7 322	1 388	187	1 091
	М/М	11 546	6 329	4 336	1 993	1 005	988	5 217	946	3 508	43	66	654
	Ж/Ф	12 436	5 695	3 590	2 105	1 327	778	6 741	1 024	3 814	1 345	121	437
Угљевик Ugljevik	У/Т	12 964	6 152	4 699	1 453	625	828	6 812	1 055	1 813	2 383	465	1 096
	М/М	6 513	4 004	3 194	810	328	482	2 509	495	1 009	48	185	772
	Ж/Ф	6 451	2 148	1 505	643	297	346	4 303	560	804	2 335	280	324
Фоча Foča	У/Т	15 468	7 309	4 249	3 060	1 564	1 496	8 159	1 446	3 904	1 647	212	950
	М/М	7 768	4 343	2 539	1 804	917	887	3 425	654	2 003	12	113	643
	Ж/Ф	7 700	2 966	1 710	1 256	647	609	4 734	792	1 901	1 635	99	307
Хан Пијесак Han Pijesak	У/Т	3 060	1 295	980	315	162	153	1 765	263	879	445	27	151
	М/М	1 429	766	611	155	88	67	663	109	420	9	10	115
	Ж/Ф	1 631	529	369	160	74	86	1 102	154	459	436	17	36
Чајниче Čajniče	У/Т	4 065	1 884	1 281	603	333	270	2 181	376	891	534	78	302
	М/М	2 040	1 176	832	344	193	151	864	193	424	7	32	208
	Ж/Ф	2 025	708	449	259	140	119	1 317	183	467	527	46	94
Челинац Čelinac	У/Т	12 852	5 984	4 484	1 500	930	570	6 868	1 191	2 564	1 959	364	790
	М/М	6 297	3 599	2 686	913	597	316	2 698	538	1 352	65	184	559
	Ж/Ф	6 555	2 385	1 798	587	333	254	4 170	653	1 212	1 894	180	231
Шамац Šamac	У/Т	14 308	6 221	4 601	1 620	977	643	8 087	992	2 618	2 436	626	1 415
	М/М	6 877	3 800	2 868	932	574	358	3 077	485	1 234	96	285	977
	Ж/Ф	7 431	2 421	1 733	688	403	285	5 010	507	1 384	2 340	341	438
Шековићи Šekovići	У/Т	5 525	2 010	1 273	737	370	367	3 515	411	1 257	1 098	132	617
	М/М	2 710	1 288	828	460	244	216	1 422	181	676	40	69	456
	Ж/Ф	2 815	722	445	277	126	151	2 093	230	581	1 058	63	161
Шипово Šipovo	У/Т	8 554	3 781	2 635	1 146	565	581	4 773	612	2 046	1 310	189	616
	М/М	4 307	2 412	1 784	628	340	288	1 895	295	1 048	23	80	449
	Ж/Ф	4 247	1 369	851	518	225	293	2 878	317	998	1 287	109	167

## 5.2. Просјечне нето плате

Average net wages

	KM				
Град/општина City/Municipality	2012	2013	2014	2015	2016
УКУПНО / TOTAL	818	808	825	831	836
Град Бања Лука / City of Banja Luka	954	939	956	964	962
Берковићи / Berkovići	761	738	784	802	785
Град Бијељина / City of Bijeljina	796	789	816	808	789
Билећа / Bileća	767	744	752	684	719
Братунац / Bratunac	703	709	723	741	730
Брод / Brod	828	834	866	883	872
Вишеград / Višegrad	855	831	846	853	871
Власеница / Vlasenica	771	754	810	823	817
Вукосавље / Vukosavlje	525	629	566	678	633
Гацко / Gacko	1 014	1 013	1 001	1 002	1 010
Градишка / Gradiška	770	754	763	766	789
Дервента / Derвента	605	604	611	634	658
Град Добој / City of Doboј	822	815	826	823	838
Доњи Жабар / Donji Žabar	568	608	565	519	567
Град Зворник / City of Zvornik	755	762	816	836	827
Источни Дрвар / Istočni Drvar	1 030	906	1 017	914	959
Источни Мостар / Istočni Mostar	863	857	827	881	962
Град Источно Сарајево / City of Istočno Sarajevo	814	808	821	831	834
Источна Илиџа / Istočna Ilidža	882	844	813	799	790
Источни Стари Град / Istočni Stari Grad	603	603	759	787	847
Источно Ново Сарајево / Istočno Novo Sarajevo	776	823	841	887	906
Пале / Pale	837	811	817	827	817
Соколац / Sokolac	794	772	808	787	790
Трново / Trnovo	777	803	839	853	842
Језеро / Jezero	629	594	603	563	559
Калиновик / Kalinovik	776	723	743	768	747
Кнежево / Kneževo	768	682	709	722	696
Козарска Дубица / Kozarska Dubica	779	792	784	791	798
Костајница / Kostajnica	568	550	564	578	608
Котор Варош / Kotor Varoš	611	609	626	629	629
Крупа на Уни / Krupa na Uni	673	637	639	623	736
Купрес / Kupres	549	598	412	469	404
Лакташи / Laktaši	709	698	690	665	702
Лопаре / Lopare	690	699	741	737	725
Љубинје / Ljubinje	755	751	767	746	753
Милићи / Milići	756	732	755	780	784
Модрича / Modriča	752	741	734	734	750
Мркоњић Град / Mrkonjić Grad	704	709	727	725	729
Невесинје / Nevesinje	786	754	787	809	800
Нови Град / Novi Grad	723	711	726	722	718
Ново Горажде / Novo Goražde	760	738	855	790	740
Осмаци / Osmaci	715	678	730	767	787
Оштра Лука / Oštra Luka	805	765	747	761	770
Пелагићево / Pelagićevo	810	777	783	757	728
Петровац / Petrovac	539	561	614	798	824
Петрово / Petrovo	718	617	587	624	641
Град Приједор / City of Prijedor	791	781	811	811	797
Прњавор / Prnjavor	670	656	672	668	677
Рибник / Ribnik	649	646	662	668	698
Рогатица / Rogatica	694	675	667	707	696
Рудо / Rudo	831	850	887	871	884
Србац / Srbac	745	737	728	759	735
Сребреница / Srebrenica	767	781	813	831	834
Станари / Stanari	-	-	-	1 074	1 142

**5.2. Просјечне нето плате**
*Average net wages*

 KM  
 (наставак/continued)

Град/општина City/Municipality	2012	2013	2014	2015	2016
Теслић / <i>Tešić</i>	596	600	614	631	631
Град Требиње / <i>City of Trebinje</i>	837	848	853	867	891
Угљевик / <i>Ugljevik</i>	1 081	1 089	1 104	1 142	1 130
Фоча / <i>Foča</i>	907	883	906	920	976
Хан Пијесак / <i>Han Pijesak</i>	696	732	746	735	733
Чајниче / <i>Čajniče</i>	813	792	854	821	857
Челинац / <i>Čelinac</i>	639	597	622	628	621
Шамац / <i>Šamac</i>	799	725	789	762	754
Шековићи / <i>Šekovići</i>	649	642	692	698	675
Шипово / <i>Šipovo</i>	672	667	673	672	676

**5.3. Просјечне бруто плате**
*Average gross wages*

KM

Град/општина City/Municipality	2012	2013	2014	2015	2016
УКУПНО / <i>TOTAL</i>	1 349	1 333	1 334	1 340	1 344
Град Бања Лука / <i>City of Banja Luka</i>	1 581	1 556	1 558	1 569	1 561
Берковићи / <i>Berkovići</i>	1 264	1 228	1 292	1 328	1 286
Град Бијељина / <i>City of Bijeljina</i>	1 318	1 307	1 319	1 303	1 273
Билећа / <i>Bileća</i>	1 268	1 235	1 220	1 079	1 131
Братунац / <i>Bratunac</i>	1 160	1 168	1 159	1 190	1 180
Брод / <i>Brod</i>	1 373	1 382	1 412	1 441	1 414
Вишеград / <i>Višegrad</i>	1 423	1 383	1 377	1 386	1 410
Власеница / <i>Vlasenica</i>	1 279	1 255	1 311	1 325	1 315
Вукосавље / <i>Vukosavlje</i>	829	1 001	881	1 073	1 000
Гацко / <i>Gacko</i>	1 672	1 673	1 657	1 639	1 641
Градишка / <i>Gradiška</i>	1 276	1 248	1 233	1 233	1 267
Дервента / <i>Derventa</i>	953	944	925	956	987
Град Добој / <i>City of Doboј</i>	1 362	1 354	1 345	1 334	1 355
Доњи Жабар / <i>Donji Žabar</i>	958	1 022	921	851	904
Град Зворник / <i>City of Zvornik</i>	1 243	1 252	1 306	1 338	1 321
Источни Дрвар / <i>Istočni Drvar</i>	1 703	1 496	1 649	1 476	1 527
Источни Мостар / <i>Istočni Mostar</i>	1 432	1 421	1 344	1 428	1 562
Град Источно Сарајево / <i>City of Istočno Sarajevo</i>	1 352	1 340	1 336	1 350	1 351
Источна Илиџа / <i>Istočna Ilidža</i>	1 474	1 407	1 332	1 299	1 284
Источни Стари Град / <i>Istočni Stari Grad</i>	1 002	1 002	1 234	1 273	1 370
Источно Ново Сарајево / <i>Istočno Novo Sarajevo</i>	1 285	1 360	1 380	1 452	1 477
Пале / <i>Pale</i>	1 393	1 346	1 324	1 337	1 317
Соколац / <i>Sokolac</i>	1 316	1 278	1 307	1 272	1 273
Трново / <i>Trnovo</i>	1 295	1 339	1 365	1 386	1 369
Језеро / <i>Jezero</i>	1 027	981	972	904	898
Калиновик / <i>Kalinovik</i>	1 292	1 206	1 205	1 242	1 207
Кнежево / <i>Kneževo</i>	1 276	1 121	1 132	1 158	1 117
Козарска Дубица / <i>Kozarska Dubica</i>	1 268	1 290	1 243	1 252	1 267
Костајница / <i>Kostajnica</i>	907	863	848	861	893
Котор Варош / <i>Kotor Varoš</i>	922	912	921	916	933
Крупа на Уни / <i>Krupa na Uni</i>	1 095	1 056	1 031	968	1 176
Купрес / <i>Kupres</i>	909	987	658	689	644
Лакташи / <i>Laktaši</i>	1 176	1 158	1 116	1 077	1 139
Лопаре / <i>Lopare</i>	1 140	1 156	1 195	1 177	1 152
Љубинје / <i>Ljubinje</i>	1 246	1 239	1 241	1 202	1 205
Милићи / <i>Milići</i>	1 244	1 210	1 219	1 254	1 261

## 5.3. Просјечне бруто плате

Average gross wages

 KM  
(наставак/continued)

Град/општина City/Municipality	2012	2013	2014	2015	2016
Модрича / Modriča	1 223	1 204	1 163	1 157	1 174
Мркоњић Град / Mrkonjić Grad	1 159	1 166	1 165	1 158	1 160
Невесинје / Nevesinje	1 287	1 234	1 270	1 305	1 284
Нови Град / Novi Grad	1 186	1 161	1 166	1 161	1 146
Ново Горажде / Novo Goražde	1 273	1 235	1 401	1 285	1 198
Осмаци / Ostaci	1 211	1 154	1 201	1 246	1 267
Оштра Лука / Oštra Luka	1 324	1 249	1 205	1 234	1 223
Пелагићево / Pelagićevo	1 331	1 279	1 275	1 228	1 169
Петровац / Petrovac	913	972	1 024	1 286	1 327
Петрово / Petrovo	1 151	1 005	929	978	1 005
Град Приједор / City of Prijedor	1 303	1 287	1 312	1 309	1 276
Прњавор / Prnjavor	1 105	1 082	1 087	1 074	1 085
Рибник / Ribnik	1 076	1 076	1 073	1 077	1 127
Рогатица / Rogatica	1 147	1 116	1 075	1 138	1 116
Рудо / Rudo	1 383	1 413	1 442	1 409	1 426
Србац / Srbac	1 243	1 229	1 184	1 233	1 190
Сребреница / Srebrenica	1 273	1 297	1 317	1 343	1 346
Станари / Stanari	-	-	-	1 760	1 866
Теслић / Teslić	966	974	968	992	984
Град Требиње / City of Trebinje	1 388	1 405	1 383	1 405	1 444
Угљевик / Ugljevik	1 785	1 786	1 793	1 851	1 829
Фоча / Foča	1 515	1 479	1 492	1 509	1 604
Хан Пијесак / Han Pijesak	1 154	1 208	1 200	1 175	1 173
Чајниче / Čajniče	1 354	1 318	1 391	1 329	1 385
Челинац / Čelinac	1 053	980	990	993	973
Шамац / Šamac	1 326	1 208	1 289	1 234	1 212
Шековићи / Šekovići	1 056	1 045	1 088	1 094	1 081
Шипово / Šipovo	1 107	1 104	1 088	1 086	1 090

5.4. Запослени по полу  
 Employed persons by sex

Град/општина City/Municipality	Пол Sex	2012	2013	2014	2015	2016
УКУПНО	свега / all	238 178	238 640	241 544	245 975	253 305
TOTAL	мушки / male	135 025	134 004	135 488	137 454	141 454
	женски / female	103 153	104 636	106 056	108 521	111 851
Град Бања Лука	свега / all	60 320	60 577	61 820	63 677	66 304
City of Banja Luka	мушки / male	31 428	31 317	32 004	33 082	34 587
	женски / female	28 892	29 260	29 816	30 595	31 717
Берковићи	свега / all	227	238	228	228	240
Berkovići	мушки / male	122	128	131	136	147
	женски / female	105	110	97	92	93
Град Бијељина	свега / all	19 837	20 017	19 952	19 994	20 785
City of Bijeljina	мушки / male	11 212	11 270	11 192	11 154	11 553
	женски / female	8 625	8 747	8 760	8 840	9 232
Билећа	свега / all	1 475	1 568	1 555	1 813	1 802
Bileća	мушки / male	780	799	818	910	932
	женски / female	695	769	737	903	870
Братунац	свега / all	1 740	1 775	1 794	1 888	1 920
Bratunac	мушки / male	983	1 005	1 004	1 068	1 085
	женски / female	757	770	790	820	835
Брод	свега / all	3 577	3 390	3 259	3 055	3 045
Brod	мушки / male	2 277	2 167	2 055	1 930	1 901
	женски / female	1 300	1 223	1 204	1 125	1 144
Вишеград	свега / all	1 926	1 999	1 974	1 994	1 933
Višegrad	мушки / male	1 161	1 182	1 142	1 149	1 120
	женски / female	765	817	832	845	813
Власеница	свега / all	1 315	1 295	1 328	1 328	1 322
Vlasenica	мушки / male	727	727	761	756	758
	женски / female	588	568	567	572	564
Вукосавље	свега / all	227	242	241	242	247
Vukosavlje	мушки / male	114	114	116	114	129
	женски / female	113	128	125	128	118
Гацко	свега / all	2 991	2 968	3 025	3 065	3 046
Gacko	мушки / male	2 013	1 990	2 009	2 068	2 052
	женски / female	978	978	1 016	997	994
Градишка	свега / all	8 430	8 425	8 630	8 792	9 028
Gradiška	мушки / male	4 829	4 715	4 833	4 874	4 948
	женски / female	3 601	3 710	3 797	3 918	4 080
Дервента	свега / all	6 502	6 661	6 684	6 615	6 369
Derвента	мушки / male	3 414	3 455	3 474	3 390	3 289
	женски / female	3 088	3 206	3 210	3 225	3 080
Град Добој	свега / all	12 604	12 480	12 414	11 710	12 248
City of Doboј	мушки / male	7 467	7 279	7 304	6 644	6 877
	женски / female	5 137	5 201	5 110	5 066	5 371
Доњи Жабар	свега / all	484	478	465	452	448
Donji Žabar	мушки / male	331	325	319	307	298
	женски / female	153	153	146	145	150
Град Зворник	свега / all	7 932	7 922	7 960	8 178	8 560
City of Zvornik	мушки / male	4 714	4 662	4 698	4 741	4 973
	женски / female	3 218	3 260	3 262	3 437	3 587

5.4. Запослени по полу  
Employed persons by sex

(наставак/continued)

Град/општина City/Municipality	Пол Sex	2012	2013	2014	2015	2016
Источни Дрвар <i>Istočni Drvar</i>	свега / all	95	111	115	122	125
	мушки / male	75	83	85	92	92
	женски / female	20	28	30	30	33
Источни Мостар <i>Istočni Mostar</i>	свега / all	12	10	10	10	8
	мушки / male	8	6	5	5	5
	женски / female	4	4	5	5	3
Град Источно Сарајево <i>City of Istočno Sarajevo</i>	свега / all	14 880	14 750	14 602	14 701	15 017
	мушки / male	8 125	7 883	7 772	7 764	7 941
	женски / female	6 755	6 867	6 830	6 937	7 076
Источна Илиџа <i>Istočna Ilidža</i>	свега / all	2 481	2 615	2 581	2 625	2 864
	мушки / male	1 210	1 175	1 138	1 143	1 227
	женски / female	1 271	1 440	1 443	1 482	1 637
Источни Стари Град <i>Istočni Stari Grad</i>	свега / all	216	223	248	246	293
	мушки / male	163	171	195	194	226
	женски / female	53	52	53	52	67
Источно Ново Сарајево <i>Istočno Novo Sarajevo</i>	свега / all	4 199	4 104	4 031	4 045	4 301
	мушки / male	2 265	2 191	2 099	2 083	2 299
	женски / female	1 934	1 913	1 932	1 962	2 002
Пале <i>Pale</i>	свега / all	5 096	4 965	4 890	4 935	4 758
	мушки / male	2 840	2 745	2 718	2 742	2 606
	женски / female	2 256	2 220	2 172	2 193	2 152
Соколац <i>Sokolac</i>	свега / all	2 655	2 605	2 622	2 630	2 592
	мушки / male	1 518	1 472	1 493	1 481	1 473
	женски / female	1 137	1 133	1 129	1 149	1 119
Трново <i>Trnovo</i>	свега / all	233	238	230	220	209
	мушки / male	129	129	129	121	110
	женски / female	104	109	101	99	99
Језеро <i>Jezero</i>	свега / all	63	66	70	75	87
	мушки / male	38	39	36	37	47
	женски / female	25	27	34	38	40
Калиновик <i>Kalinovik</i>	свега / all	318	340	382	395	407
	мушки / male	200	217	247	248	260
	женски / female	118	123	135	147	147
Кнежево <i>Kneževo</i>	свега / all	1 139	1 088	1 115	1 110	1 138
	мушки / male	665	633	652	682	703
	женски / female	474	455	463	428	435
Козарска Дубица <i>Kozarska Dubica</i>	свега / all	3 649	3 692	3 757	3 871	3 905
	мушки / male	2 060	2 079	2 106	2 176	2 240
	женски / female	1 589	1 613	1 651	1 695	1 665
Костајница <i>Kostajnica</i>	свега / all	1 075	1 152	1 212	1 277	1 221
	мушки / male	544	560	586	593	571
	женски / female	531	592	626	684	650
Котор Варош <i>Kotor Varoš</i>	свега / all	3 503	3 709	4 304	4 700	4 910
	мушки / male	1 803	1 894	2 192	2 396	2 495
	женски / female	1 700	1 815	2 112	2 304	2 415
Крупа на Уни <i>Krupa na Uni</i>	свега / all	140	134	145	126	155
	мушки / male	80	80	75	66	82
	женски / female	60	54	70	60	73

5.4. Запослени по полу  
 Employed persons by sex

(наставак/continued)

Град/општина City/Municipality	Пол Sex	2012	2013	2014	2015	2016
Купрес <i>Kupres</i>	свега / all	22	27	29	29	38
	мушки / male	18	23	25	25	32
	женски / female	4	4	4	4	6
Лакташи <i>Laktaši</i>	свега / all	9 557	9 447	9 697	9 688	9 550
	мушки / male	6 136	6 035	6 149	6 171	6 035
	женски / female	3 421	3 412	3 548	3 517	3 515
Лопаре <i>Lopare</i>	свега / all	1 050	1 045	1 030	1 033	1 055
	мушки / male	578	565	551	553	563
	женски / female	472	480	479	480	492
Љубиње <i>Ljubinje</i>	свега / all	579	573	552	556	520
	мушки / male	325	320	306	310	289
	женски / female	254	253	246	246	231
Милићи <i>Milići</i>	свега / all	1 587	1 488	1 612	1 727	1 770
	мушки / male	1 048	980	1 077	1 171	1 190
	женски / female	539	508	535	556	580
Модрича <i>Modriča</i>	свега / all	4 354	4 323	4 300	4 243	4 297
	мушки / male	2 224	2 238	2 234	2 208	2 227
	женски / female	2 130	2 085	2 066	2 035	2 070
Мркоњић Град <i>Mrkonjić Grad</i>	свега / all	3 268	3 245	3 279	3 453	3 517
	мушки / male	2 025	1 992	1 965	2 031	2 099
	женски / female	1 243	1 253	1 314	1 422	1 418
Невесинје <i>Nevesinje</i>	свега / all	1 591	1 607	1 559	1 515	1 537
	мушки / male	859	860	814	820	811
	женски / female	732	747	745	695	726
Нови Град <i>Novi Grad</i>	свега / all	3 842	3 658	3 701	3 716	3 951
	мушки / male	2 204	2 087	2 063	2 054	2 133
	женски / female	1 638	1 571	1 638	1 662	1 818
Ново Горажде <i>Novo Goražde</i>	свега / all	288	273	257	227	221
	мушки / male	182	169	160	142	131
	женски / female	106	104	97	85	90
Осмаци <i>Osmaci</i>	свега / all	272	268	285	294	303
	мушки / male	195	198	213	219	228
	женски / female	77	70	72	75	75
Оштра Лука <i>Oštra Luka</i>	свега / all	363	413	416	335	331
	мушки / male	259	271	275	209	203
	женски / female	104	142	141	126	128
Пелагићево <i>Pelagićevo</i>	свега / all	372	373	367	387	401
	мушки / male	264	264	252	260	274
	женски / female	108	109	115	127	127
Петровац <i>Petrovac</i>	свега / all	394	372	378	366	389
	мушки / male	304	281	287	274	294
	женски / female	90	91	91	92	95
Петрово <i>Petrovo</i>	свега / all	835	969	1 098	1 175	1 175
	мушки / male	462	581	668	693	703
	женски / female	373	388	430	482	472
Град Приједор <i>City of Prijedor</i>	свега / all	12 955	12 851	12 878	13 251	13 612
	мушки / male	7 208	7 166	7 310	7 494	7 708
	женски / female	5 747	5 685	5 568	5 757	5 904

5.4. Запослени по полу  
 Employed persons by sex

(наставак/continued)

Град/општина City/Municipality	Пол Sex	2012	2013	2014	2015	2016
Прњавор <i>Prnjavor</i>	свега / all	5 483	5 660	5 774	5 966	6 170
	мушки / male	3 210	3 256	3 316	3 403	3 571
	женски / female	2 273	2 404	2 458	2 563	2 599
Рибник <i>Ribnik</i>	свега / all	1 133	1 150	1 162	1 148	1 175
	мушки / male	821	841	842	820	835
	женски / female	312	309	320	328	340
Рогатица <i>Rogatica</i>	свега / all	1 969	1 917	1 812	1 795	1 787
	мушки / male	1 180	1 161	1 106	1 084	1 051
	женски / female	789	756	706	711	736
Рудо <i>Rudo</i>	свега / all	604	562	566	547	580
	мушки / male	347	319	318	312	331
	женски / female	257	243	248	235	249
Србац <i>Srbac</i>	свега / all	2 366	2 362	2 419	2 499	2 532
	мушки / male	1 319	1 294	1 348	1 411	1 403
	женски / female	1 047	1 068	1 071	1 088	1 129
Сребреница <i>Srebrenica</i>	свега / all	1 812	1 830	1 890	1 929	2 000
	мушки / male	1 223	1 258	1 297	1 326	1 375
	женски / female	589	572	593	603	625
Станари <i>Stanari</i>	свега / all	-	-	-	933	1 047
	мушки / male	-	-	-	735	833
	женски / female	-	-	-	198	214
Теслић <i>Tešić</i>	свега / all	6 083	6 228	6 250	6 448	6 904
	мушки / male	3 593	3 593	3 588	3 608	3 817
	женски / female	2 490	2 635	2 662	2 840	3 087
Град Требиње <i>City of Trebinje</i>	свега / all	7 415	7 424	7 672	7 605	7 822
	мушки / male	4 206	4 097	4 078	4 104	4 225
	женски / female	3 209	3 327	3 594	3 501	3 597
Угљевик <i>Ugljevik</i>	свега / all	3 524	3 503	3 588	3 584	3 655
	мушки / male	2 489	2 471	2 579	2 580	2 613
	женски / female	1 035	1 032	1 009	1 004	1 042
Фоча <i>Foča</i>	свега / all	3 390	3 400	3 394	3 427	3 435
	мушки / male	1 928	1 932	1 936	1 917	1 950
	женски / female	1 462	1 468	1 458	1 510	1 485
Хан Пијесак <i>Han Pijesak</i>	свега / all	844	793	807	800	854
	мушки / male	574	528	546	539	589
	женски / female	270	265	261	261	265
Чајниче <i>Čajniče</i>	свега / all	615	565	578	605	775
	мушки / male	403	371	382	407	518
	женски / female	212	194	196	198	257
Челинац <i>Čelinac</i>	свега / all	2 511	2 606	2 560	2 650	2 871
	мушки / male	1 374	1 379	1 332	1 333	1 426
	женски / female	1 137	1 227	1 228	1 317	1 445
Шамац <i>Šamac</i>	свега / all	2 100	2 045	1 926	1 923	1 990
	мушки / male	1 239	1 193	1 144	1 124	1 142
	женски / female	861	852	782	799	848
Шековићи <i>Šekovići</i>	свега / all	810	801	814	772	788
	мушки / male	450	453	467	441	453
	женски / female	360	348	347	331	335
Шипово <i>Šipovo</i>	свега / all	1 729	1 775	1 853	1 931	1 983
	мушки / male	1 208	1 219	1 244	1 294	1 317
	женски / female	521	556	609	637	666



## 5.5. Запослени по подручјима КД, 2016.

Employed persons by section of activity classification, 2016

Град/општина City/Municipality	Подручја КД / Section of activity classification									
	A	B	C	D	E	F	G	H	I	
Град Бања Лука City of Banja Luka	свега / all	573	71	8 704	844	817	3 171	12 305	2 578	3 146
	жене / women	172	13	3 369	207	153	380	6 168	622	1 453
Берковићи / Berkovići	свега / all	11	1	28	10	5	7	33	3	13
	жене / women	4	1	3	1	1	-	14	1	7
Град Бијељина / City of Bijeljina	свега / all	287	33	3 620	458	417	1 074	5 478	762	910
	жене / women	69	1	1212	117	89	115	2 782	120	400
Билећа / Bileća	свега / all	3	1	398	82	118	161	267	58	81
	жене / women	-	-	247	18	20	10	170	18	45
Братунац / Bratunac	свега / all	42	-	558	55	49	94	328	57	101
	жене / women	4	-	193	7	9	12	205	5	39
Брод / Brod	свега / all	26	4	1 249	30	109	66	584	120	91
	жене / women	7	-	260	5	32	6	351	48	42
Вишеград / Višegrad	свега / all	135	-	205	354	68	10	211	58	196
	жене / women	24	-	75	86	17	1	124	12	91
Власеница / Vlasenica	свега / all	111	-	270	83	58	33	213	31	48
	жене / women	22	-	82	18	13	1	127	6	20
Вукосявље / Vukosavlje	свега / all	7	-	59	-	7	15	20	9	6
	жене / women	2	-	22	-	2	-	12	1	2
Гацко / Gacko	свега / all	29	754	31	1 012	124	244	160	80	80
	жене / women	11	31	14	308	59	27	117	22	54
Градишка / Gradiška	свега / all	364	3	2 543	159	224	246	1 733	431	464
	жене / women	87	3	991	32	42	29	887	98	205
Дервента / Derвента	свега / all	110	5	3 054	53	100	253	1 056	225	214
	жене / women	15	-	1 667	5	12	18	501	36	85
Град Добој / City of Doboј	свега / all	151	78	978	325	225	798	2 195	1 807	550
	жене / women	49	11	268	87	51	91	1 310	365	253
Доњи Жабар / Donji Žabar	свега / all	102	-	109	-	-	2	117	21	26
	жене / women	27	-	21	-	-	-	48	1	10
Град Зворник / City of Zvornik	свега / all	62	25	2 759	187	157	433	1 445	576	372
	жене / women	22	3	973	43	31	37	737	133	172
Источни Дрвар / Istočni Drvar	свега / all	105	-	2	-	-	-	-	-	-
	жене / women	23	-	1	-	-	-	-	-	-
Источни Мостар / Istočni Mostar	свега / all	-	-	1	-	-	-	-	-	-
	жене / women	-	-	1	-	-	-	-	-	-
Град Источно Сарајево City of Istočno Sarajevo	свега / all	872	45	1 643	486	413	925	2 193	523	1 173
	жене / women	221	5	572	156	90	141	1 205	124	523
Источна Илиџа Istočna Ilidža	свега / all	17	-	134	3	10	250	639	90	106
	жене / women	2	-	47	1	-	31	292	5	44
Источни Стари Град Istočni Stari Grad	свега / all	40	35	82	11	8	1	8	39	4
	жене / women	7	3	8	3	2	-	4	7	-
Источно Ново Сарајево Istočno Novo Sarajevo	свега / all	18	-	440	102	172	155	537	183	323
	жене / women	7	-	158	29	52	24	280	43	146
Пале / Pale	свега / all	233	-	617	283	187	260	618	101	666
	жене / women	64	-	245	107	30	70	344	30	301

ЗАПОСЛЕНОСТ, НЕЗАПОСЛЕНОСТ И ПЛАТЕ / *EMPLOYMENT, UNEMPLOYMENT AND WAGES*

Подручја КД / <i>Section of activity classification</i>									
J	K	L	M	N	O	P	Q	R	S
2 965	3 192	319	3 592	1 124	8 695	5 160	5 658	1 498	1 892
1 214	1 971	142	1 510	237	4 217	3 536	4 188	897	1 268
-	-	-	-	1	45	58	16	5	4
-	-	-	-	-	14	33	11	1	2
558	490	19	782	288	1 811	1 700	1 401	263	434
215	315	8	325	54	761	1 128	1 085	168	268
23	18	-	24	4	215	200	83	37	29
9	12	-	8	4	81	143	65	11	9
13	27	2	40	5	147	255	83	9	55
3	14	1	19	1	65	163	60	3	32
16	38	16	101	26	221	214	85	11	38
5	31	5	31	7	73	151	59	9	22
24	26	-	27	-	265	146	156	22	30
12	17	-	8	-	101	95	121	10	19
10	19	-	15	5	157	135	91	9	34
3	13	-	5	3	73	93	69	5	11
-	-	1	2	-	32	82	2	-	5
-	-	-	1	-	17	55	2	-	2
18	23	-	14	2	155	172	80	35	33
14	16	-	6	2	84	128	63	20	18
66	131	20	281	82	530	831	633	72	215
26	85	7	108	25	200	588	478	41	148
38	58	2	131	26	247	511	182	34	70
10	38	-	44	13	105	342	132	20	37
218	217	1	250	326	1 225	1 173	1 352	63	316
68	143	1	120	49	527	795	961	37	185
-	-	-	-	-	29	35	-	1	6
-	-	-	-	-	12	27	-	-	4
90	106	8	115	19	621	765	656	37	127
27	57	2	34	10	220	506	483	21	76
-	-	-	-	-	14	-	4	-	-
-	-	-	-	-	8	-	1	-	-
-	-	-	-	-	7	-	-	-	-
-	-	-	-	-	2	-	-	-	-
300	204	14	353	266	2 002	1 525	1 048	658	374
140	136	8	122	90	890	1 010	825	582	236
10	2	2	56	21	252	250	453	436	133
2	1	-	24	7	115	204	366	406	90
-	-	-	-	-	56	2	6	1	-
-	-	-	-	-	26	2	5	-	-
194	91	5	124	70	979	451	173	182	102
94	59	2	41	17	403	287	139	155	66
68	68	7	147	163	414	619	178	15	114
31	47	6	47	58	181	380	139	7	65

## 5.5. Запослени по подручјима КД, 2016.

Employed persons by section of activity classification, 2016

Град/општина City/Municipality	Подручја КД / Section of activity classification									
	A	B	C	D	E	F	G	H	I	
Соколац / Sokolac	свега / all	523	1	368	55	36	259	378	104	65
	жене / women	125	-	112	11	6	16	273	37	28
Трново / Trnovo	свега / all	41	9	2	32	-	-	13	6	9
	жене / women	16	2	2	5	-	-	12	2	4
Језеро / Jezero	свега / all	2	-	17	-	2	-	12	2	6
	жене / women	2	-	1	-	-	-	5	-	4
Калиновик / Kalinovik	свега / all	142	-	30	18	15	-	19	9	16
	жене / women	35	-	7	5	3	-	13	1	6
Кнежево / Kneževo	свега / all	230	-	146	27	24	18	183	47	32
	жене / women	33	-	45	5	5	1	92	7	16
Козарска Дубица Kozarska Dubica	свега / all	147	2	1 329	83	98	168	833	101	200
	жене / women	40	-	498	17	19	16	397	15	88
Костајница / Kostajnica	свега / all	77	3	542	13	22	1	192	46	71
	жене / women	6	-	334	2	4	-	110	5	35
Котор Варош / Kotor Varoš	свега / all	300	2	2 998	45	43	84	342	126	112
	жене / women	31	-	1 675	6	8	5	164	15	36
Крупа на Уни / Krupa na Uni	свега / all	2	-	30	-	1	1	16	9	3
	жене / women	-	-	22	-	-	-	6	-	2
Купрес / Kupres	свега / all	9	-	12	-	2	-	-	-	1
	жене / women	-	-	1	-	-	-	-	-	1
Лакташи / Laktaši	свега / all	261	17	2 754	124	135	925	2 784	437	365
	жене / women	61	5	1 068	30	23	121	974	65	181
Лопаре / Lopare	свега / all	47	1	121	24	24	35	201	43	54
	жене / women	10	-	66	2	5	3	101	5	23
Љубинје / Ljubinje	свега / all	65	-	45	19	12	5	67	9	33
	жене / women	27	-	18	3	3	2	41	4	16
Милићи / Milići	свега / all	44	708	327	20	29	10	114	78	25
	жене / women	7	171	60	2	9	-	75	24	6
Модрича / Modriča	свега / all	62	9	1 475	45	80	128	803	206	158
	жене / women	15	1	782	3	16	15	384	30	71
Мркоњић Град / Mrkonjić Grad	свега / all	196	22	814	235	52	499	490	171	145
	жене / women	29	3	423	47	9	34	292	16	65
Невесиње / Nevesinje	свега / all	110	-	87	50	52	112	265	51	117
	жене / women	29	-	37	8	11	13	155	8	41
Нови Град / Novi Grad	свега / all	90	38	740	95	101	22	924	473	233
	жене / women	13	4	368	17	23	3	530	54	102
Ново Горажде / Novo Goražde	свега / all	10	-	27	12	8	24	18	10	16
	жене / women	1	-	16	2	1	2	10	1	7
Осмаци / Ostaci	свега / all	1	1	42	12	7	1	34	75	7
	жене / women	-	-	6	1	-	-	13	4	3
Оштра Лука / Oštra Luka	свега / all	56	-	8	-	1	12	15	27	7
	жене / women	8	-	1	-	-	-	5	2	6
Пелагићево / Pelagićevo	свега / all	35	-	61	26	-	1	73	29	10
	жене / women	2	-	16	4	-	-	28	5	4

**ЗАПОСЛЕНОСТ, НЕЗАПОСЛЕНОСТ И ПЛАТЕ / EMPLOYMENT, UNEMPLOYMENT AND WAGES**

(наставак/continued)

Подручја КД / Section of activity classification									
J	K	L	M	N	O	P	Q	R	S
27	43	-	26	11	253	173	226	21	23
13	29	-	10	8	140	119	167	12	13
1	-	-	-	1	48	30	12	3	2
-	-	-	-	-	25	18	9	2	2
-	-	-	-	1	19	26	-	-	-
-	-	-	-	1	11	16	-	-	-
-	1	-	4	3	59	53	20	8	10
-	-	-	1	3	20	35	13	3	2
2	7	-	14	3	128	182	80	5	10
1	5	-	5	2	47	108	52	5	6
45	49	10	47	4	208	280	222	22	57
22	33	6	18	3	87	200	155	12	39
5	9	-	11	2	73	92	36	8	18
3	8	-	8	1	29	61	23	6	15
24	25	5	27	91	193	316	115	7	55
9	15	2	11	77	73	178	80	6	24
-	-	-	-	-	36	42	14	1	-
-	-	-	-	-	10	23	10	-	-
-	-	-	-	-	9	5	-	-	-
-	-	-	-	-	2	2	-	-	-
30	58	18	168	35	422	406	412	59	140
7	42	9	65	16	121	302	295	30	100
4	2	-	17	3	156	210	83	10	20
3	1	-	3	1	60	133	64	4	8
49	4	-	7	4	83	75	25	8	10
2	2	-	2	3	28	52	16	6	6
12	38	-	20	5	136	132	47	10	15
4	23	-	10	1	52	94	33	4	5
47	47	2	90	28	270	383	325	17	122
7	35	2	40	15	110	256	210	8	70
25	35	1	74	3	243	328	122	15	47
9	21	1	19	2	104	224	90	8	22
17	20	2	26	5	162	225	146	54	36
7	11	2	9	5	54	154	113	48	21
29	48	5	120	10	294	456	168	37	68
12	34	4	45	7	114	299	132	21	36
2	1	-	3	-	60	12	15	2	1
1	-	-	1	-	25	8	13	1	1
-	-	3	2	7	62	42	2	-	5
-	-	2	-	-	15	28	2	-	1
-	-	-	5	-	58	112	25	-	5
-	-	-	-	-	18	70	17	-	1
-	4	-	6	2	95	49	4	2	4
-	3	-	1	1	26	30	4	1	2

## 5.5. Запослени по подручјима КД, 2016.

Employed persons by section of activity classification, 2016

Град/општина City/Municipality	Подручја КД / Section of activity classification									
	A	B	C	D	E	F	G	H	I	
Петровац / Petrovac	свега / all	242	-	70	-	8	2	5	-	7
	жене / women	35	-	12	-	1	1	3	-	5
Петрово / Petrovo	свега / all	22	-	669	-	13	13	75	107	18
	жене / women	5	-	257	-	2	4	43	9	5
Град Приједор / City of Prijedor	свега / all	242	860	2 571	243	317	490	2 536	660	855
	жене / women	43	111	934	45	60	40	1 340	118	425
Прњавор / Prnjavor	свега / all	128	14	1 976	91	130	195	1 330	266	317
	жене / women	23	-	658	15	17	9	622	42	193
Рибник / Ribnik	свега / all	399	-	195	26	10	2	89	65	38
	жене / women	61	-	17	6	2	-	40	13	20
Рогатица / Rogatica	свега / all	291	-	357	64	65	30	298	60	65
	жене / women	55	-	90	12	21	8	175	21	28
Рудо / Rudo	свега / all	22	-	32	20	15	4	95	30	35
	жене / women	8	-	4	5	3	1	54	5	14
Србац / Srbac	свега / all	222	15	729	107	106	34	388	72	71
	жене / women	51	3	323	15	19	3	228	14	38
Сребреница / Srebrenica	свега / all	148	567	424	25	28	14	106	63	27
	жене / women	33	53	164	3	4	4	50	8	9
Станари / Stanari	свега / all	-	706	30	-	-	57	52	18	28
	жене / women	-	59	4	-	-	9	32	1	20
Теслић / Teslić	свега / all	318	1	2 485	58	127	427	1 180	216	505
	жене / women	49	-	1 130	5	16	30	592	26	291
Град Требиње / City of Trebinje	свега / all	132	7	1 460	1 191	187	299	1 060	125	450
	жене / women	31	1	557	334	51	34	696	37	225
Угљевик / Ugljevik	свега / all	2	1 213	135	819	33	164	337	70	91
	жене / women	-	161	24	160	10	23	186	7	48
Фоча / Foča	свега / all	272	25	190	68	77	120	362	162	155
	жене / women	38	3	62	16	17	8	227	45	65
Хан Пијесак / Han Pijesak	свега / all	417	1	114	15	12	10	40	38	14
	жене / women	95	1	23	4	3	-	25	5	5
Чајнице / Čajniče	свега / all	209	-	207	16	17	2	42	18	28
	жене / women	30	-	60	4	5	1	27	2	14
Челинац / Čelinac	свега / all	94	-	1 123	49	25	85	534	175	105
	жене / women	20	-	581	6	3	7	360	14	47
Шамац / Šamac	свега / all	84	40	426	31	19	5	417	182	112
	жене / women	20	5	143	5	8	-	208	40	50
Шековићи / Šekovići	свега / all	50	-	277	20	15	1	80	28	23
	жене / women	9	-	105	2	2	-	51	8	12
Шипово / Šipovo	свега / all	298	5	830	25	30	10	160	118	80
	жене / women	61	1	234	6	5	1	83	17	44

ЗАПОСЛЕНОСТ, НЕЗАПОСЛЕНОСТ И ПЛАТЕ / *EMPLOYMENT, UNEMPLOYMENT AND WAGES*

(наставак/continued)

Подручја КД / <i>Section of activity classification</i>									
J	K	L	M	N	O	P	Q	R	S
-	-	-	2	1	17	24	9	-	2
-	-	-	1	1	11	17	8	-	-
5	5	1	4	2	70	113	45	3	10
1	3	-	1	2	30	76	28	2	4
155	220	44	355	193	934	1 383	1 172	89	293
46	128	19	135	39	379	960	855	56	171
65	64	19	167	31	314	688	253	16	106
16	39	8	56	16	135	484	189	11	66
2	2	-	5	1	108	174	43	10	6
2	2	-	1	1	37	110	24	2	2
15	25	-	24	13	177	147	104	27	25
9	17	-	11	6	78	106	77	12	10
7	4	-	11	4	110	133	39	11	8
2	2	-	4	-	35	75	27	4	6
20	30	1	57	31	173	314	115	17	30
4	17	1	12	10	68	213	87	8	15
8	10	-	16	11	219	180	84	28	42
5	5	-	8	-	77	120	52	7	23
-	-	1	8	4	44	86	-	-	13
-	-	1	1	-	15	66	-	-	6
16	52	2	84	8	327	669	290	31	108
5	37	-	35	5	117	451	220	19	59
119	126	1	113	117	982	618	591	104	140
49	81	1	50	24	428	442	452	44	60
14	29	-	40	52	188	272	118	41	37
6	20	-	13	-	79	173	92	16	24
51	38	-	48	8	633	490	565	130	41
22	22	-	13	3	186	305	384	47	22
1	5	-	3	1	103	39	26	13	2
1	3	-	1	1	44	26	19	9	-
5	2	-	3	-	86	93	36	6	5
1	1	-	-	-	28	58	20	4	2
12	18	2	43	76	132	253	91	12	42
6	12	1	10	37	56	182	72	5	26
6	20	-	57	7	176	248	122	8	30
1	12	-	25	4	61	158	90	7	11
2	2	-	7	2	109	121	36	8	7
1	2	-	1	1	34	80	22	3	2
17	9	-	8	6	116	175	68	10	18
4	4	-	1	4	40	97	50	6	8

5.6. Лица која траже запослење – стање 31. децембар<sup>1)</sup>  
 Persons seeking employment – as on 31 December<sup>1)</sup>

Град/општина City/Municipality		2012	2013	2014	2015	2016
Град Бања Лука City of Banja Luka	свега / all	18 315	18 205	17 598	16 273	14 192
	жене / women	9 145	9 170	8 948	8 471	7 497
Берковићи / Berkovići	свега / all	491	494	467	457	458
	жене / women	211	222	217	213	210
Град Бијељина / City of Bijeljina	свега / all	14 272	14 054	13 666	13 165	11 911
	жене / women	7 587	7 346	7 185	6 900	6 268
Билећа / Bileća	свега / all	2 386	2 063	1 946	1 975	1 876
	жене / women	1 218	981	897	938	876
Братунац / Bratunac	свега / all	3 194	2 830	2 395	2 440	2 450
	жене / women	1 529	1 393	1 225	1 245	1 264
Брод / Brod	свега / all	1 737	2 039	2 091	2 185	2 073
	жене / women	820	956	1 003	1 035	975
Вишеград / Višegrad	свега / all	1 920	2 036	2 020	1 975	1 773
	жене / women	845	891	880	884	794
Власеница / Vlasenica	свега / all	1 178	1 207	1 230	1 184	1 123
	жене / women	614	630	637	627	591
Гацко / Gacko	свега / all	1 026	1 022	961	1 062	981
	жене / women	606	609	605	661	618
Градишка / Gradiška	свега / all	6 452	6 584	6 576	6 401	6 017
	жене / women	2 984	3 080	3 150	3 051	2 883
Дервента / Derвента	свега / all	2 141	2 316	2 444	2 273	2 047
	жене / women	925	969	1 034	975	866
Град Добој / City of Doboј	свега / all	11 796	9 764	7 949	7 245	6 146
	жене / women	5 439	4 664	3 847	3 434	2 920
Град Зворник / City of Zvornik	свега / all	5 115	5 108	5 187	5 014	4 700
	жене / women	2 366	2 389	2 468	2 415	2 242
Град Источно Сарајево City of Istočno Sarajevo	свега / all	8 960	8 898	8 915	8 368	7 677
	жене / women	4 720	4 781	4 771	4 456	4 204
Источна Илиџа Istočna Ilidža	свега / all	1 800	1 858	1 979	1 962	1 734
	жене / women	998	1 034	1 068	1 032	952
Источно Ново Сарајево Istočno Novo Sarajevo	свега / all	1 254	1 330	1 496	1 383	1 278
	жене / women	684	743	787	725	677
Пале / Pale	свега / all	3 539	3 362	3 146	2 829	2 615
	жене / women	1 795	1 773	1 701	1 549	1 466
Соколац / Sokolac	свега / all	2 178	2 146	2 069	1 987	1 851
	жене / women	1 146	1 124	1 099	1 045	1 002
Трново / Trnovo	свега / all	189	202	225	207	199
	жене / women	97	107	116	105	107
Језеро / Jezero	свега / all	393	376	372	359	355
	жене / women	157	160	167	173	171
Калиновик / Kalinovik	свега / all	395	387	341	321	322
	жене / women	208	208	192	178	180
Кнежево / Кнежево	свега / all	2 061	2 161	2 104	2 060	1 950
	жене / women	997	1 039	1 041	1 031	1 008
Козарска Дубица Kozarska Dubica	свега / all	2 057	1 854	1 799	1 659	1 477
	жене / women	931	867	789	755	699

5.6. Лица која траже запослење – стање 31. децембар<sup>1)</sup>  
 Persons seeking employment – as on 31 December<sup>1)</sup>

(наставак/continued)

Град/општина City/Municipality	2012	2013	2014	2015	2016	
Костајница / <i>Kostajnica</i>	свега / all	700	695	595	446	337
	жене / women	278	272	231	154	127
Котор Варош / <i>Kotor Varoš</i>	свега / all	2 773	2 660	2 551	2 261	2 089
	жене / women	1 189	1 187	1 134	962	885
Крупа на Уни / <i>Krupa na Uni</i>	свега / all	400	394	392	409	415
	жене / women	101	96	93	108	116
Лакташи / <i>Laktaši</i>	свега / all	2 693	2 725	2 821	2 539	2 265
	жене / women	1 394	1 435	1 488	1 389	1 191
Лопаре / <i>Lopare</i>	свега / all	1 276	1 163	1 085	1 135	1 115
	жене / women	487	455	421	453	445
Љубиње / <i>Ljubinje</i>	свега / all	639	568	547	559	593
	жене / women	332	293	283	280	291
Милићи / <i>Milići</i>	свега / all	1 258	1 258	1 189	1 189	1 103
	жене / women	594	626	600	596	585
Модрича / <i>Modriča</i>	свега / all	3 441	3 627	3 581	3 534	3 532
	жене / women	1 388	1 479	1 479	1 443	1 434
Мркоњић Град / <i>Mrkonjić Grad</i>	свега / all	2 660	2 569	2 347	2 158	1 878
	жене / women	1 374	1 362	1 206	1 142	987
Невесинје / <i>Nevesinje</i>	свега / all	2 670	2 689	2 655	2 499	2 429
	жене / women	1 216	1 245	1 306	1 209	1 164
Нови Град / <i>Novi Grad</i>	свега / all	3 481	3 448	3 197	2 971	2 681
	жене / women	1 340	1 326	1 216	1 104	1 012
Ново Горажде / <i>Novo Goražde</i>	свега / all	242	270	302	291	229
	жене / women	85	105	113	99	89
Осмаци / <i>Osmaci</i>	свега / all	556	492	493	464	437
	жене / women	172	167	167	168	162
Оштра Лука / <i>Oštra Luka</i>	свега / all	878	728	709	657	673
	жене / women	309	269	262	234	239
Пелагићево / <i>Pelagićevo</i>	свега / all	398	437	382	382	392
	жене / women	169	178	159	165	159
Петровац / <i>Petrovac</i>	свега / all	207	205	209	207	198
	жене / women	95	94	93	97	95
Петрово / <i>Petrovo</i>	свега / all	1 410	1 335	1 187	1 180	1 112
	жене / women	628	614	550	571	541
Град Приједор / <i>City of Prijedor</i>	свега / all	11 903	10 505	8 513	7 270	6 775
	жене / women	5 750	4 980	3 990	3 331	3 222
Прњавор / <i>Prnjavor</i>	свега / all	2 455	2 486	2 652	2 435	2 423
	жене / women	1 059	1 128	1 263	1 185	1 178
Рибник / <i>Ribnik</i>	свега / all	795	843	864	836	687
	жене / women	347	399	416	412	363
Рогатица / <i>Rogatica</i>	свега / all	1 697	1 782	1 848	1 664	1 757
	жене / women	864	905	953	852	880
Рудо / <i>Rudo</i>	свега / all	1 637	1 759	1 796	1 814	1 840
	жене / women	683	749	753	780	780
Србац / <i>Srbac</i>	свега / all	1 795	1 892	1 890	1 962	1 777
	жене / women	789	884	878	922	857



5.6. Лица која траже запослење – стање 31. децембар<sup>1)</sup>  
 Persons seeking employment – as on 31 December<sup>1)</sup>

(наставак/continued)

Град/општина City/Municipality		2012	2013	2014	2015	2016
Сребреница / Srebrenica	свега / all	1 376	1 300	1 198	1 264	1 270
	жене / women	583	534	501	529	540
Станари / Stanari	свега / all	-	-	-	90	667
	жене / women	-	-	-	37	286
Теслић / Teslić	свега / all	4 640	4 707	4 493	4 225	3 783
	жене / women	1 889	1 942	1 852	1 778	1 608
Град Требиње / City of Trebinje	свега / all	3 902	3 236	3 120	3 020	2 966
	жене / women	2 214	1 729	1 666	1 572	1 598
Угљевик / Ugljevik	свега / all	1 945	2 038	1 859	1 850	1 727
	жене / women	1 001	1 057	980	943	879
Фоча / Foča	свега / all	3 095	3 152	3 203	3 233	3 152
	жене / women	1 506	1 560	1 550	1 550	1 532
Хан Пијесак / Han Pijesak	свега / all	530	561	572	550	499
	жене / women	309	327	337	324	304
Чајниче / Čajniče	свега / all	794	819	842	840	820
	жене / women	379	399	416	415	381
Челинац / Čelinac	свега / all	1 686	1 771	1 715	1 673	1 422
	жене / women	743	781	759	752	633
Шамац / Šamac	свега / all	2 356	2 555	2 584	2 595	2 549
	жене / women	1 113	1 210	1 228	1 233	1 192
Шековићи / Šekovići	свега / all	1 221	1 261	1 282	1 121	1 058
	жене / women	532	543	559	504	493
Шипово / Šipovo	свега / all	2 060	1 956	1 941	1 846	1 728
	жене / women	1 061	1 056	1 029	997	947

<sup>1)</sup> Источни Стари Град – подаци садржани у оквиру бироа Пале. Источни Дрвар – подаци садржани у оквиру бироа Петровац. Источни Мостар – подаци садржани у оквиру општине Невесиње. Купрес – подаци садржани у оквиру бироа Шипово. Вукосавље – подаци садржани у оквиру бироа Модрича. Доњи Жабар – подаци садржани у оквиру бироа Пелагићево. Станари – до 2015. године подаци садржани у оквиру бироа Добој.

Istočni Stari Grad – the data are included in the data of the bureau Pale. Istočni Drvar – the data are included in the data of the bureau Petrovac. Istočni Mostar – the data are included in the data for the municipality Nevesinje. Kupres – the data are included in the data of the bureau Šipovo. Vukosavlje – the data are included in the data of the bureau Modriča. Donji Žabar – the data are included in the data of the bureau Pelagićevo. Stanari – until 2015, the data are included in the data of the bureau Doboј.

Извор: Завод за запошљавање Републике Српске  
 Source: Republika Srpska Employment Service

6.1. Приходи и примици буџета, 2016.  
Budget revenues and income, 2016

Град/општина City/Municipality	Буџетски приходи Budget revenues		Текући приходи, KM Current revenues, KM	Примици од продаје нефинансијске имовине, KM Income from sale of non-financial assets., KM	Примици од задуживања и продаје финансијске имовине, KM Income from debts and sale of financial assets., KM	Расподјела суфицита/ дефицита из ранијих периода, KM Allocation of surplus/deficit from previous periods, KM	Број становника - процена 2016. година Population - estimate, 2016
	укупно, KM total, KM	по станов- нику, KM per capita, KM					
Град Бања Лука City of Banja Luka	127 461 780	697,09	115 814 415	1 797 989	5 153 379	4 695 997	182 848
Берковићи / Berkovići	1 634 212	821,21	1 223 706	8 976	401 530	0	1 990
Град Бијељина City of Bijeljina	43 273 382	416,01	42 057 119	1 216 263	0	0	104 019
Билећа / Bileća	9 391 265	907,46	7 018 962	180 754	2 191 549	0	10 349
Братунац / Bratunac	6 766 128	368,73	6 358 260	327 679	80 189	0	18 350
Брод / Brod	9 451 639	611,91	8 844 613	547 063	59 963	0	15 446
Вишеград / Višegrad	8 308 505	855,40	8 009 524	76 926	222 055	0	9 713
Власеница / Vlasenica	4 487 695	429,53	4 309 180	109 393	69 122	0	10 448
Вукосавље / Vukosavlje	2 073 155	475,71	2 073 155	0	0	0	4 358
Гацко / Gacko	11 442 554	1 330,68	10 067 048	10 746	1 364 760	0	8 599
Градишка / Gradiška	23 685 987	489,53	21 451 364	82 793	164 115	1 987 715	48 385
Дервента / Derвента	14 856 994	581,51	11 889 706	325 855	2 400 008	241 425	25 549
Град Добој / City of Doboј	31 488 362	518,21	30 098 752	675 520	714 090	0	60 764
Доњи Жабар / Donji Žabar	1 073 111	305,03	1 073 111	0	0	0	3 518
Град Зворник City of Zvornik	20 916 401	388,78	18 201 215	252 936	2 462 250	0	53 800
Источни Дрвар Istočni Drvar	680 305	10 153,81	680 305	0	0	0	67
Источни Мостар Istočni Mostar	307 588	1 265,79	307 588	0	0	0	243
Град Источно Сарајево City of Istočno Sarajevo	9 186 537	152,91	7 453 974	42 863	663 212	1 026 488	60 077
Источна Илиџа Istočna Ilidža	5 453 656	379,75	5 146 693	96 390	44 571	166 002	14 361
Источни Стари Град Istočni Stari Grad	2 700 547	2 482,12	1 027 818	1 672 729	0	0	1 088
Источно Ново Сарајево Istočno Novo Sarajevo	7 541 420	678,00	5 934 659	1 606 761	0	0	11 123
Пале / Pale	8 270 412	409,14	7 858 413	385 777	26 222	0	20 214
Соколац / Sokolac	5 748 076	506,17	5 596 433	150 858	785	0	11 356
Трново / Trnovo	1 394 189	720,51	1 314 199	79 990	0	0	1 935
Језеро / Jezero	571 943	574,24	571 943	0	0	0	996
Калиновик / Kalinovik	2 501 424	1 354,32	2 357 725	6 800	0	136 899	1 847
Кнежево / Kneževo	4 088 745	463,84	4 088 453	292	0	0	8 815
Козарска Дубица Kozarska Dubica	8 743 751	436,73	8 399 520	344 231	0	0	20 021
Костајница / Kostajnica	2 723 550	492,95	2 645 621	0	77 929	0	5 525
Котор Варош / Kotor Varoš	7 824 578	431,72	7 676 079	147 073	1 426	0	18 124
Крупа на Уни / Krupa na Uni	906 995	614,08	806 995	0	100 000	0	1 477
Купрес / Kupres	469 832	1 714,72	319 832	0	150 000	0	274
Лакташи / Laktaši	14 162 338	409,52	13 903 366	162 278	96 694	0	34 583
Лопаре / Lopare	5 043 231	360,72	5 030 357	10 900	1 974	0	13 981
Љубиње / Ljubinje	1 775 308	547,60	1 767 367	7 920	21	0	3 242
Милићи / Milići	4 676 006	455,53	4 631 180	44 826	0	0	10 265
Модрича / Modriča	9 894 922	410,02	9 565 140	270 499	59 283	0	24 133
Мркоњић Град / Mrkonjić Grad	11 338 987	733,44	9 427 854	41 336	1 593 490	276 307	15 460
Невесинје / Nevesinje	6 331 129	519,12	6 096 250	41 401	193 478	0	12 196
Нови Град / Novi Grad	11 663 655	479,28	9 586 233	773 369	1 194 804	109 249	24 336
Ново Горажде / Novo Goražde	1 851 906	694,64	1 851 906	0	0	0	2 666

## 6.1. Приходи и примици буџета, 2016.

Budget revenues and income, 2016

(наставка/continued)

Град/општина City/Municipality	Буџетски приходи Budget revenues		Текући приходи, KM Current revenues, KM	Примици од продаје нефинансијске имовине, KM Income from sale of non-financial assets,, KM	Примици од задужевања и продаје финансијске имовине, KM Income from debts and sale of financial assets,, KM	Расподјела суфицита/ дефицита из ранијих периода, KM Allocation of surplus/deficit from previous periods, KM	Број становника - процена 2016. година Population – estimate, 2016
	укупно, KM total, KM	по станов- нику, KM per capita, KM					
Осмаци / Osmaci	1 734 751	317,43	1 734 751	0	0	0	5 465
Оштра Лука / Oštra Luka	1 393 266	563,85	1 393 266	0	0	0	2 471
Пелагићево / Pelagićevo	2 593 911	629,90	2 486 068	53 843	54 000	0	4 118
Петровац / Petrovac	1 444 877	3 329,21	1 419 800	25 077	0	0	434
Петрово / Petrovo	2 499 423	411,97	2 258 162	238 706	2 555	0	6 067
Град Приједор / City of Prijedor	37 071 235	465,25	32 466 486	124 292	3 001 139	1 479 318	79 680
Прњавор / Prnjavor	13 793 884	408,66	13 390 909	93 888	300 182	8 905	33 754
Рибник / Ribnik	4 633 501	834,11	3 890 530	3 223	0	739 748	5 555
Рогатица / Rogatica	6 565 698	650,97	6 158 820	21 011	385 867	0	10 086
Рудо / Rudo	5 043 358	682,73	4 568 650	0	134 706	340 002	7 387
Србац / Srbac	6 549 828	394,50	6 549 828	0	0	0	16 603
Сребреница / Srebrenica	13 353 809	1 188,38	13 326 721	0	27 088	0	11 237
Станари / Stanari	7 991 910	1 167,55	7 990 587	1 323	0	0	6 845
Теслић / Teslić	19 645 340	534,16	15 449 949	195 391	4 000 000	0	36 778
Град Требиње / City of Trebinje	22 153 460	784,36	18 656 689	3 408 123	88 648	0	28 244
Угљевик / Ugljevik	12 727 706	866,48	11 573 975	0	1 153 731	0	14 689
Фоча / Foča	11 808 319	684,66	10 863 426	644 893	300 000	0	17 247
Хан Пијесак / Han Pijesak	3 064 303	907,67	2 785 175	0	3	279 125	3 376
Чајниче / Čajniče	3 231 816	709,35	2 931 816	0	300 000	0	4 556
Челинац / Čelinac	6 105 583	409,25	5 969 531	122 525	13 527	0	14 919
Шамац / Šamac	6 807 485	432,55	6 250 533	544 488	12 464	0	15 738
Шековићи / Šekovići	2 963 181	485,21	2 909 119	54 057	5	0	6 107
Шипово / Šipovo	4 682 574	482,94	4 620 006	62 517	51	0	9 696

6.2. Расходи и издаци буџета, 2016.  
Budget expenditures and expenses, 2016

Град/општина City/Municipality	Буџетски издаци Budget expenses		Буџетски расходи, КМ Budget expenditures, КМ	Издаци за набавку нефинансијске имовине, КМ Expenses for purchase of non- financial assets, КМ	Издаци за отплату кредита и набавку финансијске имовине, КМ Expenses for repayment of loans and purchase of financial assets, КМ	Остварени суфицит или дефицит, КМ Achieved surplus or deficit, КМ	Број становника - процена 2016. година Population - estimate, 2016
	укупно, КМ total, КМ	по станов- нику, КМ per capita, КМ					
Град Бања Лука / City of Banja Luka	126 369 264	691,12	87 167 343	18 699 495	20 502 426	1 092 516	182 848
Берковићи / Berkovići	1 603 101	805,58	1 079 167	431 467	92 467	31 111	1 990
Град Бијељина / City of Bijeljina	46 718 710	449,14	33 849 163	7 119 787	5 749 760	-3 445 328	104 019
Билећа / Bileća	9 998 195	966,10	9 369 453	244 130	384 612	-606 930	10 349
Братунац / Bratunac	6 654 434	362,64	5 633 062	760 239	261 133	111 694	18 350
Брод / Brod	10 514 572	680,73	8 156 434	1 246 754	1 111 384	-1 062 933	15 446
Вишеград / Višegrad	9 010 446	927,67	6 519 776	1 998 652	492 018	-701 941	9 713
Власеница / Vlasenica	4 445 295	425,47	3 808 480	200 694	436 121	42 400	10 448
Вуковсавље / Vukosavlje	2 037 786	467,60	1 442 661	595 125	0	35 369	4 358
Гацко / Gacko	11 134 354	1 294,84	8 735 956	1 609 605	788 793	308 200	8 599
Градишка / Gradiška	23 644 403	488,67	16 864 587	4 029 738	2 750 078	41 584	48 385
Дервента / Derвента	14 666 936	574,07	10 278 785	3 876 169	511 982	190 058	25 549
Град Добој / City of Doboj	34 491 360	567,63	27 366 214	3 047 454	4 077 692	-3 002 998	60 764
Доњи Жабар / Donji Žabar	1 271 326	361,38	1 103 807	2 283	165 236	-198 215	3 518
Град Зворник / City of Zvornik	21 276 899	395,48	15 963 157	3 043 222	2 270 520	-360 498	53 800
Источни Дрвар / Istočni Drvar	766 888	11 446,09	542 969	223 919	0	-86 583	67
Источни Мостар / Istočni Mostar	261 359	1 075,55	258 284	3 075	0	46 229	243
Град Источно Сарајево / City of Istočno Sarajevo	8 909 758	148,31	8 070 131	423 533	416 094	276 779	60 077
Источна Илиџа / Istočna Ilidža	5 431 576	378,21	4 083 745	1 041 328	306 503	22 080	14 361
Источни Стари Град / Istočni Stari Grad	2 573 824	2 365,65	1 493 660	736 401	343 763	126 723	1 088
Источно Ново Сарајево / Istočno Novo Sarajevo	8 611 645	774,22	6 039 628	2 069 747	502 270	-1 070 225	11 123
Пале / Pale	9 134 533	451,89	6 918 100	1 086 825	1 129 608	-864 121	20 214
Соколац / Sokolac	6 768 620	596,04	5 861 984	278 759	627 877	-1 020 544	11 356
Трново / Trnovo	1 392 004	719,38	1 130 750	172 773	88 481	2 185	1 935
Језеро / Jezero	574 498	576,81	558 798	15 700	0	-2 555	996
Калиновик / Kalinovik	2 452 176	1 327,65	1 904 345	456 008	91 823	49 248	1 847
Кнежево / Kneževo	4 018 949	455,92	3 490 675	156 938	371 336	69 796	8 815
Козарска Дубица / Kozarska Dubica	9 732 759	486,13	8 494 580	547 996	690 183	-989 008	20 021
Костајница / Kostajnica	2 852 143	516,22	2 212 194	297 707	342 242	-128 593	5 525
Котор Варош / Kotor Varoš	7 960 729	439,24	6 714 603	415 812	830 314	-136 151	18 124
Крупа на Уни / Krupa na Uni	967 244	654,87	767 640	199 604	0	-60 249	1 477
Купрес / Kupres	335 447	1 224,26	316 510	9 018	9 919	134 385	274
Лакташи / Laktaši	14 952 301	432,36	11 827 690	581 880	2 542 731	-789 963	34 583
Лопаре / Lopare	5 322 881	380,72	4 428 905	291 309	602 667	-279 650	13 981
Љубиње / Ljubinje	1 596 495	492,44	1 456 269	73 973	66 253	178 813	3 242
Милићи / Milići	4 666 834	454,64	3 979 666	325 857	361 311	9 172	10 265
Модрича / Modriča	9 536 556	395,17	8 127 039	827 902	581 615	358 366	24 133
Мркоњић Град Mrkonjić Grad	11 337 101	733,32	7 343 703	3 069 732	923 666	1 886	15 460
Невесинје / Nevesinje	6 672 424	547,10	5 856 757	408 938	406 729	-341 295	12 196
Нови Град / Novi Grad	10 706 514	439,95	8 114 481	1 833 977	758 056	957 141	24 336
Ново Горажде / Novo Goražde	1 745 007	654,54	1 474 667	0	270 340	106 899	2 666
Осмаћи / Osmaci	1 789 962	327,53	1 391 306	150 005	248 651	-55 211	5 465
Оштра Лука / Oštra Luka	1 328 462	537,62	1 095 966	86 652	145 844	64 804	2 471
Пелагићево / Pelagićevo	2 513 180	610,29	1 672 097	513 589	327 494	80 731	4 118
Петровац / Petrovac	1 136 350	2 618,32	955 255	137 188	43 907	308 527	434
Петрово / Petrovo	2 528 363	416,74	2 146 136	218 728	163 499	-28 940	6 067
Град Приједор / City of Prijedor	37 047 258	464,95	27 482 441	6 473 446	3 091 371	23 977	79 680
Прњавор / Prnjavor	14 081 984	417,19	11 621 883	1 400 234	1 059 868	-288 101	33 754

## 6.2. Расходи и издаци буџета, 2016.

Budget expenditures and expenses, 2016

(наставак/continued)

Град/општина City/Municipality	Буџетски издаци Budget expenses		Буџетски расходи, КМ Budget expenditures, КМ	Издаци за набавку нефинансијске имовине, КМ Expenses for purchase of non- financial assets, КМ	Издаци за отплату кредита и набавку финансијске имовине, КМ Expenses for repayment of loans and purchase of financial assets, КМ	Остварени суфицит или дефицит, КМ Achieved surplus or deficit, КМ	Број становника - процјена 2016. година Population - estimate, 2016
	укупно, КМ total, КМ	по станов- нику, КМ per capita, КМ					
Рибник / Ribnik	4 236 820	762,70	3 391 503	490 237	355 080	396 681	5 555
Рогатица / Rogatica	6 997 135	693,75	5 691 770	1 273 918	31 447	-431 437	10 086
Рудо / Rudo	4 198 212	568,32	3 551 675	646 470	67	845 146	7 387
Србац / Srbac	6 539 805	393,89	5 195 896	470 151	873 758	10 023	16 603
Сребреница / Srebrenica	8 142 987	724,66	7 371 205	724 305	47 477	5 210 822	11 237
Станари / Stanari	7 124 353	1 040,81	5 214 572	1 874 320	35 460	867 558	6 845
Теслић / Teslić	20 168 645	548,39	13 558 707	5 216 724	1 393 214	-523 305	36 778
Град Требиње / City of Trebinje	23 430 151	829,56	18 714 257	3 879 215	836 679	-1 276 691	28 244
Угљевик / Ugljevik	13 095 571	891,52	9 738 327	2 857 027	500 217	-367 865	14 689
Фоча / Foča	12 152 846	704,64	8 277 283	3 400 356	475 207	-344 528	17 247
Хан Пијесак / Han Pijesak	3 315 241	982,00	2 627 977	496 042	191 222	-250 938	3 376
Чајниче / Čajniče	3 259 386	715,41	2 607 411	541 958	110 017	-27 570	4 556
Челинац / Čelinac	6 080 753	407,58	4 955 971	646 848	477 934	24 830	14 919
Шамац / Šamac	7 607 772	483,40	6 178 123	573 953	855 696	-800 287	15 738
Шековићи / Šekovići	2 784 635	455,97	2 276 702	506 803	1 130	178 546	6 107
Шипово / Šipovo	4 830 362	498,18	4 069 553	356 290	404 519	-147 788	9 696

7.1. Остварене инвестиције у стална средства према дјелатности инвеститора

Gross fixed capital formation in fixed assets by activity of investor

хилј. КМ / thous. КМ

Град/општина City/Municipality	Остварене инвестиције Gross fixed capital formation				
	2012	2013	2014	2015	2016
УКУПНО / TOTAL	1 642 694	1 563 825	2 009 429	1 650 507	1 668 690
Град Бања Лука / City of Banja Luka	519 115	662 542	636 150	681 383	841 302
Берковићи / Berkovići	437	315	307	558	1 497
Град Бијељина / City of Bijeljina	96 505	120 992	123 020	134 467	96 749
Билећа / Bileća	8 227	7 505	2 494	19 966	4 325
Братунац / Bratunac	2 931	2 822	2 139	7 039	4 451
Брод / Brod	57 460	41 326	46 050	22 914	28 091
Вишеград / Višegrad	24 143	33 547	20 564	2 129	9 643
Власеница / Vlasenica	2 791	1 052	1 855	624	1 093
Вукосавље / Vukosavlje	798	114	845	462	642
Гацко / Gacko	88 548	32 781	37 018	35 489	25 569
Градишка / Gradiška	28 848	20 257	22 318	27 205	29 880
Дервента / Derвента	39 307	26 172	17 679	20 784	37 287
Град Добој / City of Doboј	275 351	162 143	48 452	44 815	71 382
Доњи Жабар / Donji Žabar	9 824	4 174	7 102	11 923	5 131
Град Зворник / City of Zvornik	47 759	21 402	25 498	23 002	24 715
Источни Дрвар / Istočni Drvar	126	67	102	11	271
Источни Мостар / Istočni Mostar	44	45	53	-	22
Град Источно Сарајево / City of Istočno Sarajevo	92 213	65 154	66 927	62 526	73 375
Источна Илиџа / Istočna Ilidža	9 951	7 513	3 546	2 395	6 379
Источни Стари Град / Istočni Stari Grad	997	521	1 611	2 933	776
Источно Ново Сарајево / Istočno Novo Sarajevo	23 015	13 278	19 137	19 875	19 405
Пале / Pale	33 240	24 870	23 956	16 382	24 961
Соколац / Sokolac	23 853	18 471	18 114	21 913	21 683
Трново / Trnovo	1 157	503	562	133	173
Језеро / Jezero	161	106	29	175	73
Калиновик / Kalinovik	6 767	6 154	3 852	2 200	2 733
Кнежево / Kneževo	2 804	475	38	253	375
Козарска Дубица / Kozarska Dubica	19 622	27 431	25 559	16 265	18 673
Костајница / Kostajnica	2 669	2 233	3 635	3 490	3 260
Котор Варош / Kotor Varoš	10 459	14 828	10 919	14 911	13 893
Крупа на Уни / Krupa na Uni	182	127	54	382	234
Купрес / Kupres	12	45	22	133	109
Лакташи / Laktaši	32 385	43 159	39 880	46 865	43 348
Лопаре / Lopare	1 482	614	1 124	1 847	945
Љубиње / Ljubinje	1 746	2 265	1 005	643	445
Милићи / Milići	7 805	9 431	12 016	11 450	7 900
Модрича / Modriča	28 105	18 370	21 849	8 387	10 973
Мркоњић Град / Mrkonjić Grad	22 778	20 048	40 178	84 668	33 477
Невесинје / Nevesinje	1 794	1 867	6 891	3 591	2 174
Нови Град / Novi Grad	16 226	7 323	6 939	10 169	7 204
Ново Горажде / Novo Goražde	753	499	86	62	-
Осмаци / Ostаци	1 361	1 069	811	553	160
Оштра Лука / Oštra Luka	44	60	33	191	30
Пелагићево / Pelagićevo	930	566	828	4 137	1 554
Петровац / Petrovac	1 227	443	502	919	474
Петрово / Petrovo	2 149	3 026	3 725	1 782	2 417
Град Приједор / City of Prijedor	33 887	33 000	43 548	29 885	32 473
Прњавор / Prnjavor	11 652	13 275	19 786	17 084	16 815
Рибник / Ribnik	2 363	1 513	3 083	1 946	2 202
Рогатица / Rogatica	9 690	6 289	17 959	15 009	8 618
Рудо / Rudo	974	1 510	849	694	875
Србац / Srbac	8 779	10 000	5 447	6 563	5 951

**ИНВЕСТИЦИЈЕ / GROSS FIXED CAPITAL FORMATION**
**7.1. Остварене инвестиције у стална средства према дјелатности инвеститора**
*Gross fixed capital formation in fixed assets by activity of investor*

 хиљ. КМ / thous. КМ  
 (наставак/continued)

Град/општина City/Municipality	Остварене инвестиције Gross fixed capital formation				
	2012	2013	2014	2015	2016
Сребреница / Srebrenica	5 608	3 584	4 036	10 441	7 837
Станари / Stanari	-	-	551 493	134 373	55 727
Теслић / Teslić	19 104	14 409	21 234	13 250	22 657
Град Требиње / City of Trebinje	36 129	52 216	54 508	51 926	57 508
Угљевик / Ugljevik	29 126	31 148	22 337	29 940	19 874
Фоча / Foča	17 785	17 103	8 966	6 861	10 714
Хан Пијесак / Han Pijesak	522	533	630	1 538	738
Чајничке / Čajniče	105	1 966	264	1 619	936
Челинац / Čelinac	2 650	4 082	5 101	4 336	4 398
Шамац / Šamac	2 486	5 203	4 931	8 554	8 102
Шековићи / Šekovići	1 655	1 566	1 363	1 523	1 830
Шипово / Šipovo	4 289	3 880	5 345	5 491	5 556

**7.2. Остварене инвестиције у нова стална средства према карактеру изградње и техничкој структури, 2016.**
*Gross fixed capital formation in new fixed assets by kind of construction and technical composition, 2016*

хиљ. КМ / thous. КМ

Град/општина City/Municipality	Укупно Total	Карактер изградње Kind of construction			Техничка структура Technical composition		
		изградња нових капацитета building new capacities	реконструкција, модернизација, доградња и проширење reconstruction, renovation and expansion	одржавање нивоа постојећих капацитета maintaining the level of existing capacities	грађевински објекти и простори buildings and other structures	машине, опрема и транспортна средства machinery, equipment and transport assets	остало other
УКУПНО / TOTAL	1 505 030	933 002	501 303	70 724	781 904	630 792	92 334
Град Бања Лука City of Banja Luka	805 540	550 293	226 458	28 788	443 592	309 126	52 822
Берковићи / Berkovići	1 495	91	1 398	6	416	1 072	7
Град Бијељина City of Bijeljina	82 486	47 779	25 761	8 947	46 229	32 671	3 585
Билећа / Bileća	2 782	368	2 174	239	877	1 824	82
Братунац / Bratunac	3 544	2 154	942	448	1 700	1 756	88
Брод / Brod	27 083	4 774	22 102	207	4 929	21 965	189
Вишеград / Višegrad	9 576	1 436	4 037	4 103	5 415	2 579	1 582
Власеница / Vlasenica	962	147	788	26	503	446	13
Вукосявље / Vukosavlje	622	426	18	178	580	38	4
Гацко / Gacko	24 901	462	24 340	99	1 724	17 253	5 924
Градишка / Gradiška	25 783	10 151	13 695	1 936	10 827	14 342	614
Дервента / Derвента	30 018	8 313	19 292	2 413	19 970	9 874	174
Град Добој / City of Doboј	64 796	44 750	18 666	1 379	17 116	46 510	1 170
Доњи Жабар / Donji Žabar	4 166	1 321	2 744	101	2 976	1 031	159
Град Зворник City of Zvornik	18 709	11 215	6 145	1 349	7 881	10 254	574
Источни Дрвар Istočni Drvar	224	52	170	2	222	2	-
Источни Мостар Istočni Mostar	22	22	-	-	22	-	-
Град Источно Сарајево City of Istočno Sarajevo	56 310	37 997	16 096	2 217	28 581	17 754	9 975
Источна Илиџа Istočna Ilidža	3 858	1 878	1 871	109	2 344	1 476	39
Источни Стари Град Istočni Stari Grad	763	670	93	-	619	119	26

## 7.2. Остварене инвестиције у нова стална средства према карактеру изградње и техничкој структури, 2016.

Gross fixed capital formation in new fixed assets by kind of construction and technical composition, 2016

хиљ. КМ / thous. КМ  
(наставак/continued)

Град/општина City/Municipality	Укупно Total	Карактер изградње Kind of construction			Техничка структура Technical composition		
		изградња нових капацитета building new capacities	реконструкција, модернизација, доградња и проширење reconstruction, renovation and expansion	одржавање нивоа постојећих капацитета maintaining the level of existing capacities	грађевински објекти и простори buildings and other structures	машине, опрема и транспортна средства machinery, equipment and transport assets	остало other
Источно Ново Сарајево Istočno Novo Sarajevo	18 274	12 091	5 905	277	8 126	8 540	1 608
Пале / Pale	13 253	7 029	5 809	415	8 485	3 872	896
Соколац / Sokolac	19 989	16 156	2 418	1 415	8 834	3 748	7 407
Трново / Trnovo	173	173	-	-	173	-	-
Језеро / Jezero	73	16	57	-	16	57	-
Калиновик / Kalinovik	2 606	2 102	500	4	1 636	419	551
Кнежево / Кнежево	196	11	185	-	118	38	40
Козарска Дубица Kozarska Dubica	16 070	4 706	10 009	1 355	4 759	11 181	130
Костајница / Kostajnica	2 909	2 117	779	12	615	2 269	25
Котор Варош / Kotor Varoš	11 397	6 665	4 040	693	3 540	7 373	485
Крупа на Уни Krupa na Uni	200	-	200	-	200	-	-
Купрес / Kupres	77	77	-	-	-	70	7
Лакташи / Laktaši	32 721	14 997	14 810	2 914	10 031	22 293	398
Лопаре / Lopare	735	349	308	78	397	289	49
Љубиње / Ljubinje	445	-	419	26	418	26	-
Милићи / Milići	4 353	3 622	658	73	1 107	2 797	449
Модрича / Modriča	8 097	3 725	3 140	1 232	3 547	3 654	895
Мркоњић Град Mrkonjić Grad	27 767	14 847	11 924	996	11 404	14 621	1 742
Невесиње / Nevesinje	1 287	229	653	405	347	832	107
Нови Град / Novi Grad	5 938	4 171	1 338	429	4 826	1 056	56
Ново Горажде Novo Goražde	-	-	-	-	-	-	-
Осмаци / Osmaci	160	159	-	1	150	1	9
Оштра Лука / Oštra Luka	13	-	10	3	10	2	1
Пелагићево / Pelagićevo	1 549	1 208	323	17	752	780	17
Петровац / Petrovac	237	201	-	36	108	78	52
Петрово / Petrovo	1 766	748	974	45	495	1 261	10
Град Приједор City of Prijedor	24 630	7 440	15 748	1 442	9 823	14 164	644
Прњавор / Prnjavor	14 269	9 471	4 320	478	5 811	7 587	871
Рибник / Ribnik	986	813	27	146	611	302	72
Рогатица / Rogatica	7 517	7 134	186	196	6 072	1 157	287
Рудо / Rudo	766	711	42	13	612	90	64
Србац / Srbac	4 793	2 494	1 011	1 288	2 815	909	1 070
Сребреница / Srebrenica	7 557	6 024	947	585	3 681	3 781	95
Станари / Stanari	55 679	55 624	55	-	51 303	2 448	1 928
Теслић / Teslić	11 985	8 842	2 585	557	8 045	3 783	156
Град Требиње City of Trebinje	57 148	38 245	18 001	902	28 471	25 690	2 987
Угљевик / Ugljevik	18 737	3 378	15 036	323	11 395	5 511	1 831
Фоча / Foča	6 631	1 870	2 718	2 043	4 758	1 718	155
Хан Пијесак Han Pijesak	557	35	463	59	478	54	25
Чајничје / Čajniče	804	507	297	-	597	198	9
Челинац / Čelinac	2 962	1 335	1 170	458	1 531	1 334	97
Шамац / Šamac	6 857	4 296	2 334	227	5 209	1 618	30
Шековићи / Šekovići	1 673	1 280	393	-	1 505	142	27
Шипово / Šipovo	3 864	1 799	820	1 246	1 152	2 710	2



**8.1. Индекси потрошачких цијена у градовима, 2016.**

Consumer price indices in cities, 2016

децембар претходне године =100 / December of the previous year =100

Назив Name	Бања Лука Banja Luka	Бијељина Bijeljina	Добој Doboj	Источно Сарајево Istočno Sarajevo	Приједор Prijedor	Требиње Trebinje
УКУПНИ ИНДЕКС / TOTAL INDEX	99,5	98,9	100,3	100,2	100,6	99,6
Храна и безалкохолна пића / Food and non-alcoholic beverages	97,8	98,8	100,3	99,9	99,7	99,6
Алкохолна пића и дуван / Alcoholic beverages and tobacco	106,2	107,8	105,9	106,2	105,5	106,2
Одјећа и обућа / Clothing and footwear	86,8	78,4	93,5	95,0	96,2	89,8
Становање, вода, електрична енергија, плин и други енергенти Housing, water, electricity, gas and other energy commodities	102,1	102,0	101,9	101,4	102,3	101,6
Намјештај, покућство и редовно одржавање домаћинства Furnishing, household equipment and regular maintenance of the house	98,7	99,8	97,6	99,1	100,0	99,6
Здравство / Health	103,2	100,9	103,7	101,8	99,6	101,1
Превоз / Transport	100,6	98,3	98,9	99,1	101,3	97,9
Комуникације / Communication	100,2	99,9	100,0	100,0	100,3	100,0
Рекреација и култура / Recreation and culture	99,4	98,6	100,9	101,1	100,3	100,4
Образовање / Education	100,0	100,0	100,0	100,0	100,0	100,0
Ресторани и хотели / Restaurants and hotels	102,9	100,0	101,0	100,4	100,0	101,4
Остала добра и услуге / Other goods and services	100,1	98,6	100,4	99,7	101,4	98,7

**8.2. Просјечне потрошачке цијене у градовима, 2016.**

Average consumer prices in cities, 2016

KM

Назив Name	Јединица мјере Unit of measure	Бања Лука Banja Luka	Бијељина Bijeljina	Добој Doboj	Источно Сарајево Istočno Sarajevo	Приједор Prijedor	Требиње Trebinje
Рижа / Rice	kg	2,63	3,33	1,98	3,37	2,26	3,40
Пшенично брашно, бијело Wheat flour, white	kg	1,01	1,21	1,23	1,05	1,37	1,08
Хљеб од пшеничног брашна, полубијели Semi whole wheat flour bread	kg	2,59	1,78	1,82	1,97	2,04	2,11
Хљеб од пшеничног брашна, бијели White, wheat flour bread	kg	2,19	2,05	1,90	2,14	2,06	2,14
Тјестенина, макарони / Pasta, macaroni	kg	2,95	3,25	2,80	2,87	3,06	2,94
Јунетина са костима / Beef with bones	kg	8,25	9,15	7,93	7,20	9,67	9,09
Телетина без кости / Veal without bones	kg	21,49	17,81	17,69	18,82	18,42	19,71
Свињетина без кости / Pork without bones	kg	9,36	8,99	8,02	7,93	8,71	9,55
Свјежа пилетина / Fresh chicken	kg	4,96	4,63	4,60	4,84	4,45	4,55
Суви свињски врат / Dry pork neck	kg	14,03	14,42	15,89	14,18	22,60	21,00
Салама, шункарица / Salami, ham roll	kg	13,12	13,46	10,91	13,71	15,10	14,37
Мортадела / "Mortadella"	kg	12,79	11,31	11,67	8,21	13,21	11,84
Чајна кобасица / "Џајна"	kg	18,95	16,12	16,15	16,73	23,17	18,28
Свјежа пастрмка / Fresh trout	kg	9,10	8,00	9,10	9,42	9,78	8,70
Млијеко у тетрапаку / Long life milk	l	1,35	1,47	1,53	1,39	1,37	1,73
Јогурт / Yoghurt	l	1,90	2,15	2,09	2,12	2,20	1,84
Млади сир / Fresh cheese	kg	4,91	4,69	5,18	5,60	5,00	6,01
Тврдокорни (жути) сир / Hard (yellow) cheese	kg	8,91	8,94	8,74	8,88	9,32	9,69
Павлака / Cream	kg	5,06	5,48	4,78	4,44	5,28	4,46
Кокшија јаја / Chicken eggs	ком. / unit	0,26	0,20	0,18	0,22	0,30	0,26
Маслац / Butter	kg	17,04	17,09	16,67	17,79	16,28	16,57
Маргарин / Margarine	kg	3,97	3,36	3,59	3,73	3,70	3,54
Јестиво уље / Edible oil	l	2,19	2,21	2,28	2,25	2,26	2,29
Лимун / Lemon	kg	3,62	3,30	3,55	3,67	3,54	3,61
Банане / Bananas	kg	2,16	2,12	2,20	2,21	2,19	2,19
Јабуре / Apples	kg	1,36	1,34	1,58	1,37	1,38	1,53
Очишћени ораси / Walnuts, shelled	kg	15,77	14,45	16,21	16,65	14,05	16,35

## 8.2. Просјечне потрошачке цијене у градовима, 2016.

Average consumer prices in cities, 2016

KM  
(наставак/continued)

Назив Name	Јединица мјере Unit of measure	Бања Лука Banja Luka	Бијељина Bijeljina	Добој Doboj	Источно Сарајево Istočno Sarajevo	Приједор Prijedor	Требиње Trebinje
Суве шљиве / Prunes	kg	7,03	5,58	5,03	6,79	5,83	8,63
Купус / Cabbage	kg	0,85	0,73	0,76	0,84	0,82	0,95
Карфиол / Cauliflower	kg	3,04	2,16	2,81	2,78	2,43	2,87
Парадјз / Tomato	kg	2,35	2,17	2,22	2,40	2,33	2,34
Паприка / Pepper	kg	3,31	3,20	3,22	2,97	2,80	2,91
Свјеж краставац / Cucumber	kg	2,45	2,11	2,26	2,27	2,41	2,53
Граh / Beans	kg	5,85	4,27	3,93	4,65	4,79	3,85
Мрква / Carrot	kg	1,42	1,08	1,26	1,53	1,68	1,59
Црни лук / Onion	kg	1,11	0,99	0,90	1,19	1,08	1,29
Кромпир / Potato	kg	0,85	0,71	0,78	1,03	0,63	0,81
Шећер, кристал / Sugar	kg	1,41	1,43	1,45	1,43	1,42	1,45
Џем / Jam	kg	5,07	5,07	5,52	5,23	4,76	4,96
Мед / Honey	kg	14,96	14,80	17,26	15,61	16,60	16,58
Чоколада, млијечна / Milk chocolate	kg	14,93	14,15	16,30	15,54	20,40	14,93
Тврде бомбоне / Hard candy	kg	8,06	6,81	9,17	10,19	11,94	8,54
Какао крем / Cocoa cream	kg	7,33	7,74	9,34	7,49	14,63	9,04
Со / Salt	kg	0,76	0,77	0,79	0,78	0,79	0,89
Кафа, мљевена / Ground coffee	kg	12,70	11,82	11,67	13,70	12,64	12,24
Чаж / Tea	кутија / box	1,83	1,56	1,28	1,81	1,71	1,34
Минерална вода, газирана Sparkling mineral water	l	0,48	0,48	0,53	0,60	0,59	0,59
Воћни сок, бистри / Fruit juice	l	2,31	1,36	1,66	1,61	1,58	1,99
Ракија, шљивовица / Plum brandy	l	22,08	12,60	20,82	13,46	22,58	17,95
Вино стоно / Table wine	l	6,63	5,20	4,51	5,13	5,83	5,62
Пиво / Beer	l	2,02	3,35	1,46	2,89	3,41	2,20
Мушка јакна / Men's jacket	ком. / unit	131,01	147,75	108,87	103,30	85,72	164,64
Мушко одијело, мјешавина памука и синтетике Men's suit, cotton and synthetic fibre mix	комплет / set	329,53	333,33	179,16	150,00	152,03	254,66
Мушке панталоне, мјешавина памука и синтетике Men's trousers, cotton and synthetic fibre mix	ком. / unit	76,18	82,44	59,51	51,40	61,46	85,92
Мушке фармерке / Men's jeans	ком. / unit	67,85	76,01	65,38	50,83	50,00	125,05
Мушка кошуља, претежно памук Men's shirt, cotton predominantly	ком. / unit	56,35	60,38	36,10	47,71	46,46	55,41
Мушка поткошуља / Men's undershirt	ком. / unit	6,14	7,61	5,35	5,94	5,23	8,33
Мушка пиџама / Men's pyjamas	комплет / set	36,57	34,70	29,39	31,80	21,09	30,83
Женски капут / Women's coat	ком. / unit	190,75	200,65	249,91	167,27	147,06	211,00
Женски костим / Women's suit	комплет/pair	168,58	180,39	214,78	163,49	133,34	213,55
Женска суљна од штофа Women's cloth skirt	ком. / unit	58,35	47,41	54,07	57,18	49,98	75,85
Женска памучна мајица, дуги рукав Women's cotton T-shirt, long sleeve	ком. / unit	18,87	36,06	25,59	25,98	16,40	35,17
Женске гаћице / Women's panties	ком. / unit	3,65	6,25	3,71	4,04	3,43	4,54
Женске чарапе / Women's socks	пар / pair	2,63	5,02	3,60	5,04	5,94	3,21
Дјечија јакна од теваса / Children's denim jacket	ком. / unit	41,85	34,81	32,38	36,62	35,28	26,00
Дјечији џемпер / Children's sweater	ком. / unit	23,49	34,53	35,41	28,40	34,50	24,43
Дјечија пиџама / Children's pyjamas	комплет / set	21,49	18,91	21,52	16,94	15,55	14,23
Дјечија тренерка / Children's sweat suit	комплет / set	34,27	44,45	45,86	51,83	34,58	32,44
Хемијско чишћење мушког одијела Men's suit dry cleaning	комплет / set	18,66	14,00	18,00	17,00	17,00	17,89
Мушке кожане ципеле / Men's leather shoes	пар / pair	163,81	156,26	-	117,53	119,64	164,28
Мушке спортске ципеле-патике Men's sports shoes, sneakers	пар / pair	102,07	78,05	134,32	147,61	123,38	91,73
Женске кожане ципеле, салонке Women's leather shoes, stiletos	пар / pair	97,91	109,32	96,72	109,12	86,52	124,64

## 8.2. Просјечне потрошачке цијене у градовима, 2016.

Average consumer prices in cities, 2016

KM  
(наставак/continued)

Назив Name	Јединица мјере Unit of measure	Бања Лука Banja Luka	Бијељина Bijeljina	Добој Doboj	Источно Сарајево Istočno Sarajevo	Приједор Prijedor	Требиње Trebinje
Дјечије спортске патике / Children's trainers	пар / pair	55,26	49,91	34,49	57,03	44,53	60,06
Ђоњење женских ципела Women's shoes sole repair	пар / pair	5,19	5,00	5,00	6,00	3,46	6,00
Креч, негашени / Quicklime	kg	0,19	0,20	0,18	0,18	0,16	0,23
Средство за заштиту и бојење дрвета Wood preservatives and paints	l	10,50	8,00	8,53	8,51	8,63	10,34
Вода за домаћинство / Household water supply	m <sup>3</sup>	0,85	1,52	1,17	0,96	1,23	0,86
Одвоз смећа / Litter collection	m <sup>2</sup>	0,14	0,12	-	-	0,15	0,13
Дрво за огрев / Fuel wood	m <sup>3</sup>	65,83	65,00	65,00	64,35	64,68	62,50
Мрки угаљ / Brown coal	t	210,00	134,17	-	-	-	-
Гарнитура за трпезарију / Dining room set	комплет / set	880,24	910,09	758,45	930,81	997,07	733,11
Гардеробни ормар / Wardrobe	ком. / unit	351,31	218,30	387,34	356,58	451,73	195,37
Тросјед / Three-seater sofa	ком. / unit	582,76	468,31	426,44	570,59	486,99	528,29
Комода / Chest of drawers	ком. / unit	322,55	226,31	380,63	237,33	507,20	357,58
Тепих, синтетички / Carpet, synthetic	ком. / unit	163,17	142,26	112,05	117,75	139,03	128,11
Постељина / Bed linen	комплет / set	33,20	46,43	36,96	42,06	45,40	45,81
Јорган / Duvet	ком. / unit	40,57	53,87	47,22	43,66	44,89	48,99
Пешкир / Towel	ком. / unit	6,94	8,27	4,96	5,89	5,55	6,35
Фриџидер са замрзивачем Refrigerator - freezer	ком. / unit	495,63	448,74	397,28	618,81	554,08	572,08
Машина за веш / Washing machine	ком. / unit	552,37	588,21	523,14	650,66	591,48	507,51
Електрични штедњак / Stove	ком. / unit	479,33	485,89	370,54	490,44	386,22	419,03
Штедњак на чврсто гориво Solid fuel stove	ком. / unit	638,92	317,79	345,05	433,39	466,22	428,16
Клима-уређај / Air conditioner	ком. / unit	674,49	837,26	496,04	577,67	576,58	526,16
Усисивач / Vacuum cleaner	ком. / unit	162,07	161,68	106,98	167,61	169,21	158,39
Пегла / Iron	ком. / unit	98,31	94,10	60,81	65,68	66,63	65,26
Комплет шољица за кафу Coffee cups, set	комплет / set	13,19	34,02	12,77	17,21	15,25	12,46
Прибор за јело / Cutlery	комплет / set	45,33	62,75	38,11	58,36	74,71	43,01
Емајлирана шерпа / Enameled pot	ком. / unit	23,68	22,48	21,26	26,09	24,18	18,65
Тава / Pan	ком. / unit	23,54	24,46	12,72	16,88	18,88	18,84
Електрична косилица / Electric lawnmower	ком. / unit	183,45	116,13	164,44	-	194,74	196,33
Чекић / Hammer	ком. / unit	9,66	5,75	7,17	8,37	7,08	5,00
Шрафцигер / Screwdriver	ком. / unit	3,53	2,00	2,92	3,38	3,30	5,25
Клијешта / Pliers	ком. / unit	8,92	5,54	13,19	7,75	7,71	11,66
Сијалица / Bulb	ком. / unit	0,79	0,72	0,75	0,80	0,84	0,81
Прекидач / Power switch	ком. / unit	3,47	4,34	2,69	2,89	2,82	2,60
Детерџент за машинско прање веша Laundry detergent	kg	3,70	4,19	3,15	4,01	3,09	4,39
Детерџент за суђе / Dish detergent	l	3,06	3,39	3,64	2,80	2,94	3,59
Средство за чишћење санитарии Sanitary cleaner	l	4,23	4,89	4,95	3,89	4,31	4,50
Метла / Broom	ком. / unit	4,42	5,00	4,25	4,50	3,92	5,96
Антибиотици / Antibiotics	кутија / box	3,37	3,74	3,17	3,25	3,19	3,45
Аналгетици / Analgesics	кутија / box	2,14	2,01	2,05	1,70	1,58	1,56
Гастро подручје / Gastro area	кутија / box	3,56	4,18	2,31	3,62	3,91	3,82
Дерматолошко подручје / Dermatological area	туба / tube	7,65	7,67	7,16	7,98	9,30	7,11
Сируп против кашља / Cough syrup	бочица / bottle	5,77	9,25	6,51	5,84	6,92	5,72
Витамици / Vitamins	кутија / box	0,95	0,96	0,93	1,00	0,97	0,96
Антихипертензивни / Antihypertensive agents	кутија / box	2,93	2,73	3,35	2,71	4,39	2,81
Седативи / Sedatives	кутија / box	1,54	1,46	1,49	1,94	2,39	1,63

## 8.2. Просјечне потрошачке цијене у градовима, 2016.

Average consumer prices in cities, 2016

KM  
(наставак/continued)

Назив Name	Јединица мјере Unit of measure	Бања Лука Banja Luka	Бијељина Bijeljina	Добој Doboj	Источно Сарајево Istočno Sarajevo	Приједор Prijedor	Требиње Trebinje
Антихистаминици / Antihistamines	кутија / box	5,68	4,96	5,79	5,79	5,85	5,81
Топломјер / Thermometre	ком. / unit	6,66	5,87	5,95	6,45	6,10	5,74
Ханзапласт / Band-Aid	кутија / box	2,09	2,29	1,67	1,63	1,57	1,70
Дјечји бицикл / Children's bicycle	ком. / unit	189,83	165,17	189,00	143,32	123,35	190,49
Ауто-гума / Car tire	ком. / unit	55,76	55,90	57,96	69,45	81,61	94,46
Евро дизел / Euro diesel	l	1,65	1,54	1,65	1,64	1,68	1,74
Моторни бензин 98 октана Motor gasoline 98 octane	l	1,81	1,80	1,97	1,89	1,82	1,88
Моторни бензин 95 октана Motor gasoline 95 octane	l	1,69	1,63	1,69	1,68	1,69	1,78
Моторно уље / Motor oil	l	7,03	5,00	5,11	4,97	6,65	6,25
Прање аутомобила, споља Car wash, outside	--	6,00	5,00	4,64	3,00	4,31	5,84
Карта за градски превоз Public transport ticket	карта / ticket	1,42	1,50	1,00	1,50	1,27	-
Такси превоз / Taxi drive	km	1,43	1,50	1,00	1,00	1,50	1,50
LCD телевизор / LCD TV	ком. / unit	559,13	496,36	541,13	678,53	491,11	687,98
Дигитални фотоапарат / Digital camera	ком. / unit	198,61	248,00	256,50	147,43	137,87	213,46
USB меморија / USB memory	ком. / unit	11,30	13,59	9,10	11,79	9,07	9,19
Монопол игра / Monopoly	ком. / unit	16,77	11,77	11,25	16,62	19,39	14,50
Лего коцке / Lego	комплет / set	15,93	16,57	9,61	24,56	23,90	14,90
Фудбалска лопта / Football	ком. / unit	56,39	56,49	40,41	43,54	38,30	38,57
Резани цвијет-ружа / Cut flower - rose	ком. / unit	2,89	3,00	2,74	3,05	2,50	2,66
Саксија / Flowerpot	ком. / unit	2,90	2,00	2,04	2,24	2,09	3,74
Улазница за биоскоп / Cinema ticket	ком. / unit	4,00	4,00	4,00	-	4,00	4,00
Школска свеска / Notebook	ком. / unit	0,51	0,44	0,37	0,42	0,51	0,51
Хемијска оловка / Pen	ком. / unit	1,25	0,36	0,75	2,29	0,56	0,67
Шницла с прилогом / Steak with a side dish	порција / meal	13,55	9,97	11,91	11,38	12,14	11,89
Пица / Pizza	ком. / unit	8,58	7,00	6,20	7,75	8,56	8,37
Сендвич / Sandwich	ком. / unit	2,72	3,46	1,00	2,12	1,20	1,44
Пита, сирница / Cheese pie	kg	7,03	9,28	6,45	5,00	12,99	8,00
Торта / Cake	ком. / piece	2,89	1,79	2,48	1,98	2,15	2,15
Пиво у ресторану / Beer in a restaurant	флаша / bottle	2,29	2,32	2,15	2,37	2,24	2,32
Кафа у ресторану / Coffee in a restaurant	шољница / cup	1,32	1,20	1,14	1,13	1,14	1,22
Мушко шишање / Men's haircut	--	6,63	4,47	5,31	4,64	3,63	5,65
Прање косе, средње дужине с фенирањем Women's hairdressing	--	12,92	11,24	9,32	9,65	9,21	10,59
Тоалетни сапун / Toilet soap	kg	11,88	11,40	10,79	9,13	10,17	10,02
Шампон за косу / Shampoo	l	15,15	17,09	21,87	8,02	22,07	11,79
Дезодоранс / Deodorant	ком. / unit	4,87	5,20	5,52	5,32	5,71	5,97
Паста за зубе / Toothpaste	ком. / unit	3,34	2,50	3,04	2,43	3,64	3,04
Хигијенски улошци типа "always" Menstrual pads "Always"	паковање / pack	2,47	2,78	2,50	2,47	2,50	2,47
Тоалетни папир / Toilet paper	паковање / pack	1,89	1,93	1,92	1,97	1,93	5,07
Пелене за једнократну употребу Disposable diapers	пакет / pack	8,85	16,59	8,98	8,52	9,41	9,16
Ђачки руксак / Backpack	ком. / unit	48,94	29,32	33,96	53,77	48,87	32,18
Кишобран / Umbrella	ком. / unit	12,84	8,82	13,18	10,00	9,92	7,48
Дјечји колиџа / Baby pushchairs	ком. / unit	323,22	283,34	294,38	175,67	151,20	216,18
Фотокопирање / Photocopying	страница / page	0,11	0,10	0,10	0,10	0,10	0,10

**Напомена:** Просјечне потрошачке цијене узимају у обзир више различитих квалитета артикала.

**Note:** Average consumer prices take into account several different qualities of items.

9.1. Површина и производња ратарских култура  
Area under cultivation and production of field crops

Град/општина City/Municipality		Пшеница / Wheat		Кукуруз / Maize		Јечам / Barley		Кромпир / Potato	
		производња, t production, t	принос по ha, t yield per ha, t	производња, t production, t	принос по ha, t yield per ha, t	производња, t production, t	принос по ha, t yield per ha, t	производња, t production, t	принос по ha, t yield per ha, t
Град Бања Лука City of Banja Luka	2012	3 179	3,2	15 233	2,3	1 095	2,8	18 120	9,0
	2013	2 761	3,0	16 981	2,3	866	2,7	16 965	9,6
	2014	2 095	2,2	32 224	4,5	642	2,1	9 603	5,0
	2015	1 938	2,3	29 148	4,2	660	2,2	16 202	10,1
	2016	4 945	4,4	45 939	7,0	1 115	4,9	37 719	25,0
Берковићи Berkovići	2012	180	4,5	60	2,0	60	3,0	300	6,0
	2013	135	4,5	30	2,0	64	3,2	300	6,0
	2014	150	5,0	45	3,0	70	3,5	400	8,0
	2015	90	3,0	45	3,0	50	2,5	400	8,0
	2016	90	3,0	53	3,5	60	3,0	550	10,0
Град Бијељина City of Bijeljina	2012	50 534	4,4	35 283	1,4	11 836	4,5	23 332	20,0
	2013	62 452	4,5	112 752	4,8	10 983	4,3	27 605	23,0
	2014	26 554	2,5	99 868	4,9	5 657	2,5	13 320	18,0
	2015	40 787	3,8	104 374	4,0	8 870	4,0	25 001	20,0
	2016	67 639	5,1	185 641	7,9	14 991	5,2	32 500	25,0
Билећа Bileća	2012	84	2,1	37	3,7	51	2,2	1 332	3,6
	2013	84	2,1	37	3,7	51	2,2	1 332	3,6
	2014	84	2,1	37	3,7	51	2,2	1 322	3,6
	2015	88	2,1	37	3,7	53	2,2	1 369	3,7
	2016	88	2,1	37	3,7	52	2,2	1 369	3,7
Братунац Bratunac	2012	458	3,5	5 468	3,0	25	2,1	1 855	5,3
	2013	348	4,0	7 980	4,2	34	2,8	1 836	5,4
	2014	326	3,8	8 385	4,3	32	2,7	1 820	5,2
	2015	351	3,9	6 685	3,5	34	2,8	1 890	5,4
	2016	410	4,5	10 710	5,1	36	3,0	2 880	8,0
Брод Brod	2012	910	3,5	7 770	3,7	800	3,2	1 620	12,0
	2013	1 116	3,6	10 800	4,5	945	3,5	2 100	15,0
	2014	691	2,4	17 232	7,8	345	2,2	840	7,0
	2015	792	3,6	9 400	4,0	693	3,3	1 170	9,0
	2016	2 445	5,1	23 285	7,9	1 520	4,0	455	3,5
Вишеград Višegrad	2012	66	2,0	40	2,0	8	1,5	480	6,0
	2013	80	4,0	80	4,0	11	3,5	600	10,0
	2014	75	3,0	100	5,0	13	2,5	480	8,0
	2015	75	3,0	60	3,0	13	2,5	400	8,0
	2016	90	3,0	80	4,0	12	2,3	400	10,0
Власеница Vlasenica	2012	240	4,2	388	0,8	66	3,5	3 250	10,0
	2013	120	4,0	430	1,0	22	3,1	3 720	12,0
	2014	125	3,8	2 640	6,0	15	2,1	3 443	11,0
	2015	176	4,5	2 220	5,0	19	2,7	3 792	12,0
	2016	192	4,8	450	1,0	27	3,4	4 134	13,0
Вукосавље Vukosavlje	2012	2 000	4,0	8 280	3,0	222	3,7	45	1,0
	2013	2 000	4,0	13 500	5,0	222	3,7	45	1,0
	2014	1 368	3,8	11 559	4,4	50	2,5	40	1,0
	2015	1 440	3,6	7 800	3,0	120	3,0	40	1,0
	2016	1 520	4,0	16 900	6,5	60	3,0	75	2,5
Гацко Gacko	2012	252	2,8	-	-	1 817	2,3	176	2,3
	2013	285	3,0	-	-	175	2,3	190	2,4
	2014	252	2,8	-	-	146	2,0	189	2,1
	2015	285	3,0	-	-	175	2,3	190	2,4
	2016	252	2,8	-	-	146	2,0	190	2,4

**9.1. Површина и производња ратарских култура**  
*Area under cultivation and production of field crops*

(наставак/continued)

Град/општина City/Municipality		Пшеница / Wheat		Кукуруз / Maize		Јечам / Barley		Кромпир / Potato	
		производња, t production, t	принос по ha, t yield per ha, t	производња, t production, t	принос по ha, t yield per ha, t	производња, t production, t	принос по ha, t yield per ha, t	производња, t production, t	принос по ha, t yield per ha, t
Градишка <i>Gradiška</i>	2012	10 586	3,7	34 752	2,6	4 020	3,2	1 450	1,0
	2013	15 369	3,9	18 784	2,6	6 273	3,7	12 069	29,5
	2014	13 034	3,2	51 628	6,0	6 067	3,5	20 600	39,5
	2015	12 122	3,4	45 605	3,6	5 961	3,5	18 390	29,5
	2016	14 963	4,1	76 700	6,1	6 837	4,0	21 415	34,3
Дервента <i>Derвента</i>	2012	8 200	4,0	20 671	3,0	2 994	3,4	2 656	9,3
	2013	10 839	4,5	37 740	5,5	3 400	4,0	2 187	7,5
	2014	6 069	2,4	35 960	5,4	1 414	1,8	2 100	7,0
	2015	9 072	3,6	27 621	4,5	2 275	3,5	3 410	11,0
	2016	12 184	4,5	37 842	6,2	2 850	4,2	4 800	16,0
Град Добој <i>City of Doboј</i>	2012	13 741	4,0	16 205	2,0	1 674	3,7	3 960	6,0
	2013	14 542	4,0	36 585	4,5	1 616	3,5	4 678	7,0
	2014	7 304	4,0	32 000	5,3	807	3,9	11 880	18,0
	2015	4 890	3,0	22 899	3,5	812	3,1	4 602	9,0
	2016	12 768	4,5	29 259	4,5	1 260	4,2	5 052	9,9
Доњи Жабар <i>Donji Žabar</i>	2012	1 607	4,2	4 683	3,6	330	3,0	62	2,5
	2013	2 061	3,9	5 011	3,8	450	3,0	60	3,0
	2014	1 260	3,6	7 050	6,1	486	2,7	28	2,8
	2015	2 087	3,9	6 644	5,2	790	4,0	27	3,0
	2016	2 623	4,2	6 958	6,2	1 025	4,1	80	10,0
Град Зворник <i>City of Zvornik</i>	2012	1 800	3,8	19 070	3,2	135	3,4	2 242	6,5
	2013	2 145	3,9	27 000	4,5	288	3,6	2 550	7,5
	2014	1 554	2,8	17 500	3,5	180	2,4	1 920	6,0
	2015	1 624	2,9	27 000	4,5	192	2,6	2 475	7,5
	2016	2 475	4,5	36 000	6,0	245	3,5	2 380	7,0
Источни Дрвар <i>Istočni Drvar</i>	2012	1	0,4	-	-	-	0,4	1	0,3
	2013	-	-	-	-	-	-	1	1,0
	2014	-	-	-	-	-	-	1	1,0
	2015	6	4,0	-	-	1	2,6	2	1,1
	2016	-	-	-	-	-	-	1	1,0
Источни Мостар <i>Istočni Mostar</i>	2012	60	2,0	-	-	57	3,0	75	5,0
	2013	120	4,0	-	-	76	4,0	120	8,0
	2014	120	4,0	-	-	30	3,0	80	8,0
	2015	100	4,0	-	-	60	4,0	80	8,0
	2016	120	4,0	-	-	40	4,0	120	8,0
Град Источно Сарајево <i>City of Istočno Sarajevo</i>	2012	101	1,6	10	1,6	137	2,1	5 485	7,2
	2013	69	1,7	12	1,9	59	1,8	6 168	8,3
	2014	115	2,2	14	2,5	83	2,1	5 486	7,9
	2015	125	2,3	6	2,0	95	2,2	5 771	8,0
	2016	117	2,6	3	2,0	89	2,2	5 589	7,8
Источна Илиџа <i>Istočna Ilidža</i>	2012	12	1,7	-	-	8	1,3	131	4,9
	2013	3	1,2	-	-	2	0,7	260	10,4
	2014	10	0,9	-	-	14	4,0	182	7,3
	2015	32	3,0	-	-	24	3,0	175	7,0
	2016	32	3,0	-	-	24	3,0	225	7,5
Источни Стари Град <i>Istočni Stari Grad</i>	2012	38	1,5	6	1,5	60	2,0	60	1,5
	2013	20	2,0	4	2,0	15	1,5	20	2,0
	2014	20	2,0	4	2,0	15	1,5	20	2,0
	2015	20	2,0	4	2,0	15	1,5	20	2,0
	2016	-	-	-	-	3	0,5	30	3,0

9.1. Површина и производња ратарских култура

Area under cultivation and production of field crops

(наставак/continued)

Град/општина City/Municipality	Пшеница / Wheat		Кукуруз / Maize		Јечам / Barley		Кромпир / Potato		
	производња, t production, t	принос по ha, t yield per ha, t	производња, t production, t	принос по ha, t yield per ha, t	производња, t production, t	принос по ha, t yield per ha, t	производња, t production, t	принос по ha, t yield per ha, t	
Источно Ново Сарајево <i>Istočno Novo Sarajevo</i>	2012	8	4,0	-	-	-	-	40	5,0
	2013	-	0,0	5	1,5	2	2,4	100	10,0
	2014	3	3,0	8	3,0	2	2,9	16	2,0
	2015	-	-	-	-	2	2,2	25	5,0
	2016	-	-	-	-	3	4,0	42	6,0
Пале <i>Pale</i>	2012	11	1,0	4	2,5	8	1,0	3 521	8,0
	2013	12	1,1	3	3,0	8	1,0	3 825	8,5
	2014	10	0,9	2	2,0	6	0,8	2 940	7,0
	2015	9	0,8	2	2,0	8	1,0	3 150	7,0
	2016	12	1,0	3	2,0	10	1,0	2 706	6,0
Соколац <i>Sokolac</i>	2012	30	3,0	-	-	60	3,0	1 620	9,0
	2013	32	3,2	-	-	30	3,0	1 850	10,0
	2014	70	3,5	-	-	42	2,8	2 210	13,0
	2015	60	3,0	-	-	41	2,7	2 275	13,0
	2016	70	3,2	-	-	44	2,9	2 400	15,0
Трново <i>Trnovo</i>	2012	2	0,3	-	-	1	1,0	113	1,8
	2013	2	0,2	-	-	2	1,5	113	1,8
	2014	3	2,9	-	-	4	2,7	118	1,9
	2015	4	4,0	-	-	5	3,6	126	2,1
	2016	3	2,8	-	-	6	3,9	186	3,1
Језеро <i>Jezero</i>	2012	78	2,5	84	2,0	13	2,5	250	10,0
	2013	78	2,5	100	2,0	-	-	250	10,0
	2014	78	2,5	84	2,0	-	-	250	10,0
	2015	78	2,6	100	2,0	13	2,5	250	10,0
	2016	77	2,6	90	3,0	12	3,0	210	7,0
Калиновик <i>Kalinovik</i>	2012	-	-	-	-	2	0,8	50	0,5
	2013	-	-	-	-	18	2,2	420	3,5
	2014	-	-	-	-	13	2,5	440	4,0
	2015	-	-	-	-	6	2,0	324	2,7
	2016	-	-	-	-	6	3,0	520	4,2
Кнежево <i>Kneževo</i>	2012	653	4,5	125	2,5	30	3,0	5 025	15,0
	2013	675	4,5	225	4,5	18	3,5	7 000	20,0
	2014	270	2,0	225	4,5	90	3,0	5 250	15,0
	2015	540	4,5	225	4,5	175	3,5	700	2,0
	2016	540	4,5	225	4,5	200	4,0	7 000	20,0
Козарска Дубица <i>Kozarska Dubica</i>	2012	4 329	4,1	38 842	6,1	2 876	3,5	1 200	15,0
	2013	5 376	5,2	45 155	6,6	3 314	3,8	1 120	16,0
	2014	3 820	3,6	34 505	6,2	1 597	2,5	1 645	15,7
	2015	3 451	4,5	37 415	5,4	1 960	3,5	1 275	15,0
	2016	6 328	5,6	81 285	12,0	1 548	4,0	1 200	15,0
Костајница <i>Kostajnica</i>	2012	450	4,5	3 517	6,0	338	3,8	1 385	19,6
	2013	473	4,5	3 042	5,0	275	3,9	1 470	21,0
	2014	315	3,5	2 475	5,8	275	3,4	825	15,0
	2015	175	3,5	2 650	5,0	150	3,3	1 190	17,0
	2016	303	5,5	3 850	7,0	330	4,4	1 500	20,0
Котор Варош <i>Kotor Varoš</i>	2012	420	3,5	560	2,0	90	3,0	400	20,0
	2013	500	4,0	713	2,5	123	3,8	57	2,2
	2014	146	1,2	1 350	5,0	41	1,4	250	10,0
	2015	270	3,0	1 375	5,5	103	3,4	260	10,0
	2016	225	3,0	1 650	6,0	118	3,4	400	16,0

## 9.1. Површина и производња ратарских култура

Area under cultivation and production of field crops

(наставак/continued)

Град/општина City/Municipality		Пшеница / Wheat		Кукуруз / Maize		Јечам / Barley		Кромпир / Potato	
		производња, t production, t	принос по ha, t yield per ha, t	производња, t production, t	принос по ha, t yield per ha, t	производња, t production, t	принос по ha, t yield per ha, t	производња, t production, t	принос по ha, t yield per ha, t
Крупа на Уни <i>Krupa na Uni</i>	2012	120	4,0	1 500	3,0	70	3,5	120	3,0
	2013	83	2,5	2 400	4,0	27	3,0	160	4,0
	2014	105	3,5	4 560	8,0	45	3,0	158	4,5
	2015	140	3,5	3 850	7,0	75	3,0	120	4,0
	2016	120	4,0	5 400	9,0	120	4,0	175	5,0
Купрес <i>Kupres</i>	2012	-	-	-	-	66	0,8	300	6,0
	2013	-	-	-	-	168	2,1	500	10,0
	2014	-	-	-	-	165	2,2	360	8,0
	2015	-	-	-	-	147	2,1	315	7,0
	2016	-	-	-	-	154	2,2	405	9,0
Лакташи <i>Laktaši</i>	2012	5 312	3,8	18 963	2,2	1 721	4,1	15 120	10,8
	2013	5 061	3,4	19 396	2,2	1 583	3,5	15 120	10,8
	2014	5 427	2,2	21 702	2,6	1 935	2,9	15 120	10,8
	2015	5 172	2,1	21 580	2,6	1 872	2,8	15 120	10,8
	2016	5 195	2,1	30 406	3,7	1 848	2,9	15 120	10,8
Лопаре <i>Lopare</i>	2012	980	3,5	3 313	2,5	113	2,5	304	8,0
	2013	1 500	4,0	5 358	3,8	149	2,7	380	9,5
	2014	1 532	3,1	4 030	4,0	130	2,0	2 100	60,0
	2015	1 380	3,0	6 132	3,8	54	1,8	261	5,8
	2016	1 500	3,1	8 522	5,2	81	1,8	300	6,0
Љубиње <i>Ljubinje</i>	2012	38	4,2	1	0,5	49	2,2	410	10,0
	2013	36	4,5	2	1,0	80	4,0	480	12,0
	2014	41	4,5	4	2,0	54	3,0	560	14,0
	2015	32	4,0	4	2,0	60	3,0	600	15,0
	2016	36	4,0	4	2,0	74	3,7	1 725	19,8
Милићи <i>Milici</i>	2012	59	2,7	4 666	3,1	6	2,0	1 034	11,0
	2013	69	2,8	3 348	3,6	6	2,0	1 045	11,0
	2014	57	2,2	3 108	3,4	7	1,8	1 045	11,0
	2015	62	2,3	3 179	3,4	7	1,8	1 055	11,1
	2016	62	2,2	3 102	3,3	9	1,8	980	10,1
Модрича <i>Modriča</i>	2012	5 133	3,7	30 653	3,4	2 296	4,1	5 103	8,1
	2013	7 462	3,7	49 053	5,4	2 494	4,3	3 120	4,8
	2014	4 018	3,9	47 805	5,8	468	3,9	2 646	4,2
	2015	4 816	3,6	51 429	5,7	2 065	3,5	2 680	4,0
	2016	8 223	4,3	62 741	7,2	988	3,8	3 780	6,0
Мркоњић Град <i>Mrkonjić Grad</i>	2012	920	1,0	610	1,0	330	1,1	1 800	4,0
	2013	1 330	1,4	630	1,0	390	1,3	1 932	4,2
	2014	910	1,3	650	1,0	252	1,2	1 840	4,0
	2015	1 107	1,2	792	1,2	336	1,2	1 890	4,2
	2016	1 324	1,4	846	1,3	384	1,2	1 932	4,2
Невесинје <i>Nevesinje</i>	2012	180	1,8	-	-	265	1,1	2 177	11,4
	2013	480	4,0	-	-	745	3,1	6 781	24,8
	2014	690	3,0	-	-	521	2,6	7 813	20,3
	2015	1 007	3,1	-	-	580	2,9	11 080	25,4
	2016	1 626	3,7	-	-	672	3,4	11 196	23,0
Нови Град <i>Novi Grad</i>	2012	2 205	3,5	7 644	4,2	1 545	3,0	1 770	5,9
	2013	2 160	3,6	8 775	4,5	1 750	3,0	1 736	5,6
	2014	1 652	2,8	7 854	4,2	1 526	2,7	1 734	5,1
	2015	1 628	3,7	11 880	6,0	1 995	3,2	2 166	5,7
	2016	1 600	4,0	14 300	6,5	2 156	3,7	2 478	5,9



9.1. Површина и производња ратарских култура  
Area under cultivation and production of field crops

(наставак/continued)

Град/општина City/Municipality		Пшеница / Wheat		Кукуруз / Maize		Јечам / Barley		Кромпир / Potato	
		производња, t production, t	принос по ha, t yield per ha, t	производња, t production, t	принос по ha, t yield per ha, t	производња, t production, t	принос по ha, t yield per ha, t	производња, t production, t	принос по ha, t yield per ha, t
Ново Горажде <i>Novo Goražde</i>	2012	15	1,1	10	0,7	-	-	22	1,0
	2013	15	1,1	7	0,5	-	-	23	1,0
	2014	15	1,0	6	0,4	-	-	20	0,9
	2015	15	1,0	6	0,4	-	-	22	1,0
	2016	15	1,0	6	0,4	-	-	21	1,0
Осмаци <i>Ostaci</i>	2012	245	3,5	1 680	3,5	36	3,6	224	8,0
	2013	280	3,5	2 375	5,0	80	4,0	320	8,0
	2014	280	3,5	2 395	5,0	109	3,6	216	6,0
	2015	315	3,5	2 000	4,0	68	4,0	245	7,0
	2016	380	4,0	2 310	4,2	100	5,0	238	6,8
Оштра Лука <i>Oštra Luka</i>	2012	2 205	3,5	2 905	3,5	1 000	4,0	170	2,0
	2013	2 560	4,0	3 360	4,0	1 000	4,0	170	2,0
	2014	640	2,0	4 180	5,5	405	1,8	85	1,0
	2015	2 600	4,0	4 150	5,0	1 000	4,0	85	1,0
	2016	2 560	4,0	4 620	5,5	1 000	4,0	85	1,0
Пелагићево <i>Pelagićevo</i>	2012	4 648	4,4	5 163	2,8	280	3,5	12	2,0
	2013	5 518	4,6	9 481	4,7	468	4,5	14	2,0
	2014	3 633	2,9	14 533	5,8	450	3,0	25	2,5
	2015	3 479	3,7	14 000	4,9	175	3,5	38	2,5
	2016	6 032	4,0	17 550	6,5	400	4,0	38	2,5
Петровац <i>Petrovac</i>	2012	9	1,5	-	-	12	1,5	53	3,3
	2013	10	2,0	-	-	18	2,5	40	3,6
	2014	2	2,0	-	-	24	2,0	20	2,0
	2015	-	0,0	-	-	22	2,0	20	2,0
	2016	-	0,0	-	-	21	2,0	10	1,0
Петрово <i>Petrovo</i>	2012	998	3,5	2 100	3,5	150	3,0	2 000	16,7
	2013	1 305	4,5	2 790	4,5	200	4,0	2 440	20,0
	2014	639	3,0	1 758	3,7	87	3,0	1 500	15,0
	2015	750	3,0	2 925	4,5	165	3,0	2 500	20,0
	2016	1 215	4,5	4 290	6,5	240	4,0	2 600	20,0
Град Приједор <i>City of Prijedor</i>	2012	2 900	4,0	9 000	2,0	1 020	3,0	60	10,0
	2013	3 375	4,5	18 000	4,0	1 050	3,0	100	10,0
	2014	2 709	4,5	10 566	3,0	570	3,0	85	10,0
	2015	2 400	3,2	15 750	3,5	960	3,0	85	10,0
	2016	2 400	3,2	1 575	0,4	960	3,0	100	10,0
Прњавор <i>Prnjavor</i>	2012	4 116	3,7	26 901	4,2	949	3,3	984	18,2
	2013	4 077	4,1	29 094	4,7	1 180	3,9	991	18,7
	2014	2 676	2,0	23 478	4,2	526	1,8	660	13,2
	2015	3 420	3,6	23 322	3,9	1 200	3,2	1 615	17,0
	2016	3 515	3,7	39 930	6,2	1 236	3,3	1 575	15,0
Рибник <i>Ribnik</i>	2012	560	2,8	961	3,2	64	2,3	660	5,5
	2013	562	2,8	878	3,0	52	2,4	660	5,5
	2014	500	2,5	692	2,5	44	2,2	176	1,6
	2015	509	2,5	691	2,5	48	2,3	192	1,6
	2016	500	2,5	828	3,0	48	2,4	204	1,7
Рогатица <i>Rogatica</i>	2012	181	2,5	-	-	80	2,0	2 100	5,9
	2013	294	3,8	25	2,5	143	2,5	3 521	12,0
	2014	355	3,4	22	2,8	112	2,8	3 604	12,0
	2015	447	3,7	22	2,8	90	3,0	3 428	11,0
	2016	365	4,7	30	3,0	140	3,5	6 126	19,3

## 9.1. Површина и производња ратарских култура

Area under cultivation and production of field crops

(наставак/continued)

Град/општина City/Municipality		Пшеница / Wheat		Кукуруз / Maize		Јечам / Barley		Кромпир / Potato	
		производња, t production, t	принос по ha, t yield per ha, t	производња, t production, t	принос по ha, t yield per ha, t	производња, t production, t	принос по ha, t yield per ha, t	производња, t production, t	принос по ha, t yield per ha, t
Рудо <i>Rudo</i>	2012	57	3,0	240	1,5	2	1,6	448	2,8
	2013	87	4,6	464	2,9	3	0,0	640	4,0
	2014	48	2,8	553	3,5	2	2,0	512	3,2
	2015	80	4,7	450	3,0	3	2,8	560	3,5
	2016	88	5,5	465	3,3	3	3,0	522	3,6
Србац <i>Srbac</i>	2012	2 430	3,6	20 290	2,6	202	2,5	6 600	20,0
	2013	5 100	3,6	28 838	3,8	210	3,0	1 375	5,5
	2014	1 537	2,1	28 158	3,7	180	2,2	1 110	5,3
	2015	1 562	3,5	34 153	4,4	113	2,5	190	0,9
	2016	3 937	4,3	53 029	7,1	660	3,0	1 075	5,3
Сребреница <i>Srebrenica</i>	2012	405	3,0	180	2,0	30	2,0	360	6,0
	2013	448	3,2	200	2,1	33	2,1	375	6,0
	2014	362	2,5	178	2,5	40	2,2	360	6,0
	2015	101	2,2	234	1,9	25	2,1	286	7,1
	2016	147	3,5	730	5,0	27	3,0	272	6,0
Станари <i>Stanari</i>	2012	-	-	-	-	-	-	-	-
	2013	-	-	-	-	-	-	-	-
	2014	-	-	-	-	-	-	-	-
	2015	701	4,3	2 200	4,0	10	4,0	700	14,0
	2016	788	4,5	3 360	6,0	144	4,8	672	12,0
Теслић <i>Teslić</i>	2012	960	3,2	9 600	3,0	26	2,6	2 800	8,0
	2013	1 395	4,5	12 600	4,0	40	4,0	3 500	10,0
	2014	616	2,2	3 080	3,9	41	1,8	5 280	11,0
	2015	851	3,7	2 604	4,2	150	3,2	4 500	37,5
	2016	875	3,5	3 256	5,9	123	3,0	2 145	19,5
Град Требиње <i>City of Trebinje</i>	2012	40	2,0	60	3,0	31	1,7	900	6,0
	2013	23	1,5	65	5,0	21	1,4	1 280	8,0
	2014	80	2,3	120	8,0	39	2,0	1 530	9,0
	2015	60	2,0	120	6,0	57	1,9	840	6,0
	2016	140	4,0	100	5,0	87	2,9	1 280	8,0
Угљевик <i>Ugljevik</i>	2012	3 508	3,1	4 882	1,5	30	3,0	551	1,9
	2013	4 658	3,5	5 162	1,7	16	3,2	1 789	6,8
	2014	4 257	2,6	5 955	2,1	36	3,6	497	1,9
	2015	4 056	2,6	7 035	2,1	28	3,5	1 238	4,5
	2016	7 200	4,5	23 444	6,0	60	5,0	1 419	4,6
Фоча <i>Foča</i>	2012	-	-	-	-	-	-	158	1,0
	2013	-	-	-	-	-	-	1 587	10,0
	2014	-	-	-	-	-	-	949	6,0
	2015	-	-	-	-	-	-	1 582	9,9
	2016	-	-	-	-	-	-	1 580	10,0
Хан Пијесак <i>Han Pijesak</i>	2012	-	-	-	-	10	1,0	90	3,0
	2013	-	-	-	-	36	1,2	390	13,0
	2014	-	-	-	-	45	0,9	245	7,0
	2015	-	-	-	-	60	1,2	300	10,0
	2016	-	-	-	-	100	2,0	300	10,0
Чајниче <i>Čajniče</i>	2012	10	1,0	-	-	-	-	60	2,0
	2013	23	2,3	8	1,3	10	2,0	60	2,0
	2014	24	2,0	234	13,0	12	2,0	30	1,0
	2015	30	2,0	48	2,5	12	2,0	70	2,0
	2016	10	1,0	25	2,5	18	3,0	35	1,0

9.1. Површина и производња ратарских култура

Area under cultivation and production of field crops

(наставак/continued)

Град/општина City/Municipality		Пшеница / Wheat		Кукуруз / Maize		Јечам / Barley		Кромпир / Potato	
		производња, t production, t	принос по ha, t yield per ha, t	производња, t production, t	принос по ha, t yield per ha, t	производња, t production, t	принос по ha, t yield per ha, t	производња, t production, t	принос по ha, t yield per ha, t
Челинац Čelinac	2012	600	4,0	2 520	1,8	42	4,2	570	6,0
	2013	773	4,0	5 816	4,0	180	4,0	900	10,0
	2014	568	3,0	7 215	6,0	165	3,3	340	4,0
	2015	841	2,9	5 200	4,0	190	2,8	540	6,0
	2016	1 360	4,0	8 450	6,5	280	3,5	540	6,0
Шамац Šamac	2012	7 440	3,6	13 404	2,5	1 440	3,6	1 600	20,0
	2013	9 100	3,8	3 848	0,7	1 520	3,8	1 600	20,0
	2014	7 112	3,5	35 338	7,9	889	3,5	1 260	20,0
	2015	8 520	3,5	15 585	3,0	1 505	3,5	1 404	18,0
	2016	12 205	4,0	33 600	7,0	2 000	0,4	2 100	30,0
Шековићи Šekovići	2012	6	3,0	372	1,5	5	2,3	84	3,0
	2013	36	4,0	1 150	5,0	38	2,5	113	4,5
	2014	14	2,0	758	3,8	22	1,4	81	3,0
	2015	24	3,0	414	1,8	35	2,3	144	4,8
	2016	24	2,4	950	3,8	34	1,7	175	5,0
Шипово Šipovo	2012	380	2,0	18	0,3	110	2,0	750	6,0
	2013	475	2,5	175	2,5	110	2,0	750	6,0
	2014	475	2,5	955	4,8	11	0,2	625	5,0
	2015	475	2,5	175	2,5	110	2,0	750	6,0
	2016	476	2,5	175	2,5	110	2,0	750	6,5

9.2. Производња воћа  
Production of fruit

Град/општина City/Municipality		Јабукe / Apples		Крушке / Pears		Шљиве / Plums		Вишње / Sour cherries	
		укупна производња, t total production, t	принос по стаблу, kg yield per tree, kg	укупна производња, t total production, t	принос по стаблу, kg yield per tree, kg	укупна производња, t total production, t	принос по стаблу, kg yield per tree, kg	укупна производња, t total production, t	принос по стаблу, kg yield per tree, kg
Град Бања Лука City of Banja Luka	2012	5 456	12,6	1 225	6,2	4 922	6,9	43	10,0
	2013	9 071	21,3	2 407	12,4	18 614	26,0	44	10,0
	2014	4 277	10,1	1 391	7,1	230	0,3	45	10,0
	2015	8 809	17,4	2 263	11,5	9 341	12,9	45	10,0
	2016	6 350	12,5	3 218	16,3	17 951	24,8	32	7,1
Берковићи Berkovići	2012	18	10,0	31	11,9	40	5,0	47	15,0
	2013	24	12,0	24	8,6	85	10,0	50	15,0
	2014	16	8,0	17	6,0	68	8,0	50	15,0
	2015	33	15,0	28	10,0	72	8,0	35	10,0
	2016	33	15,0	28	10,0	90	10,0	35	10,0
Град Бијељина City of Bijeljina	2012	437	7,0	193	5,0	1 738	7,0	79	8,0
	2013	1 248	20,0	578	15,0	4 966	20,0	98	9,9
	2014	474	8,0	183	5,0	1 179	5,0	65	6,9
	2015	593	10,0	439	12,0	2 831	12,0	94	10,0
	2016	1 185	20,0	915	25,0	3 538	15,0	75	8,0
Билећа Bileća	2012	40	10,9	35	10,0	134	14,0	76	21,0
	2013	40	10,9	35	10,0	134	14,0	76	21,0
	2014	10	2,7	7	2,0	48	5,0	76	21,0
	2015	48	11,0	38	10,0	134	14,0	79	21,0
	2016	48	11,0	38	10,0	1 344	140,0	79	21,0
Братунац Bratunac	2012	366	22,0	79	11,0	1 378	11,0	9	7,8
	2013	384	23,0	87	12,0	1 504	12,0	10	8,6
	2014	337	20,2	51	7,0	627	5,0	8	6,8
	2015	367	22,0	58	8,0	1 253	10,0	7	5,9
	2016	418	25,0	72	9,9	1 379	11,0	6	5,0
Брод Brod	2012	20	25,0	30	40,0	3 900	39,0	2	2,0
	2013	24	30,0	26	34,7	4 500	45,0	4	5,0
	2014	20	25,0	15	20,0	2 500	25,0	4	5,0
	2015	20	25,0	38	50,0	2 500	25,0	6	7,5
	2016	28	35,0	26	34,9	3 500	35,0	6	8,0
Вишеград Višegrad	2012	75	5,0	27	5,1	76	2,0	1	3,2
	2013	300	20,0	106	20,0	190	5,0	4	15,2
	2014	-	-	23	2,0	-	-	-	1,0
	2015	360	8,0	45	4,0	48	1,0	1	2,0
	2016	225	5,0	58	5,0	48	1,0	1	5,2
Власеница Vlasenica	2012	20	5,1	10	7,7	219	8,0	2	10,5
	2013	45	11,0	14	10,0	261	9,3	2	10,0
	2014	3	0,5	2	1,0	30	1,0	-	1,9
	2015	275	50,0	95	50,0	875	25,0	2	8,7
	2016	224	40,0	60	30,0	1 080	30,0	3	12,0
Вукозавље Vukosavlje	2012	48	10,0	3	10,0	158	10,0	1	11,0
	2013	98	20,0	5	14,7	474	30,0	2	10,7
	2014	45	10,0	3	10,0	135	10,0	-	-
	2015	60	15,0	3	10,0	156	12,0	1	10,0
	2016	60	15,0	3	9,4	162	12,0	1	10,0
Гацко Gacko	2012	8	32,0	1	25,0	15	35,7	-	0,0
	2013	8	32,0	1	25,0	15	35,7	-	26,7
	2014	8	32,0	1	25,0	2	4,8	1	33,3
	2015	8	32,0	1	25,0	15	35,7	-	26,7
	2016	8	32,0	1	25,0	15	35,7	1	33,3

9.2. Производња воћа  
Production of fruit

(наставак/continued)

Град/општина City/Municipality		Јабукe / Apples		Крушке / Pears		Шљиве / Plums		Вишње / Sour cherries	
		укупна производња, t total production, t	принос по стаблу, kg yield per tree, kg	укупна производња, t total production, t	принос по стаблу, kg yield per tree, kg	укупна производња, t total production, t	принос по стаблу, kg yield per tree, kg	укупна производња, t total production, t	принос по стаблу, kg yield per tree, kg
Градишка Gradiška	2012	12 318	11,7	2 026	6,0	3 560	11,2	51	4,0
	2013	17 493	15,3	5 003	14,3	9 108	27,2	265	20,0
	2014	11 192	10,0	2 622	7,4	6 303	17,7	275	20,0
	2015	13 390	11,5	2 595	7,3	4 822	13,4	135	10,0
	2016	10 611	9,4	1 210	4,5	2 268	6,3	140	10,0
Дервента Derвента	2012	360	6,3	190	10,0	1 360	8,0	120	6,0
	2013	1 019	14,4	437	23,0	2 550	15,0	160	8,0
	2014	498	7,0	228	12,0	1 020	6,0	120	6,0
	2015	1 040	15,8	285	15,0	1 360	8,0	300	15,0
	2016	1 145	17,4	360	18,0	2 890	17,0	180	9,0
Град Добој City of Doboј	2012	217	5,0	109	4,0	1 163	3,0	43	3,0
	2013	650	15,0	350	11,2	3 876	10,0	99	7,0
	2014	443	10,0	315	8,4	5 814	15,0	99	7,0
	2015	453	12,0	233	7,0	2 362	7,0	83	7,0
	2016	454	12,0	230	7,0	2 363	7,0	119	10,1
Доњи Жабар Доњи Žabar	2012	15	10,0	8	8,0	35	5,0	10	15,6
	2013	15	9,0	8	7,0	160	20,0	12	18,5
	2014	11	7,0	5	6,0	60	15,0	8	13,3
	2015	10	6,5	5	5,4	90	18,0	7	11,7
	2016	14	12,0	6	8,0	120	20,0	6	12,0
Град Зворник City of Zvornik	2012	252	14,0	143	13,0	1 650	11,0	14	10,0
	2013	285	15,0	168	14,0	4 650	30,0	13	9,3
	2014	215	11,0	123	10,0	3 140	20,0	10	7,1
	2015	285	15,0	168	14,0	3 875	25,0	11	7,9
	2016	251	13,0	154	12,0	3 520	22,0	14	9,0
Источни Дрвар Istočni Drvar	2012	-	-	-	-	-	-	-	-
	2013	-	-	-	-	-	-	-	-
	2014	-	-	-	-	-	-	-	-
	2015	-	-	-	-	-	-	-	-
	2016	-	-	-	-	-	-	-	-
Источни Мостар Istočni Mostar	2012	-	-	-	-	-	-	-	-
	2013	-	-	-	-	-	-	-	-
	2014	-	-	-	-	-	-	-	-
	2015	-	-	-	-	-	-	-	-
	2016	-	-	-	-	-	-	-	-
Град Источно Сарајево City of Istočno Sarajevo	2012	493	18,4	325	14,9	962	19,0	28	8,1
	2013	964	37,7	793	35,7	1 338	26,5	42	12,9
	2014	244	9,7	220	10,0	267	5,2	14	4,4
	2015	675	26,6	456	19,6	547	11,2	33	10,6
	2016	304	11,7	239	10,5	399	9,0	27	10,3
Источна Илиџа Istočna Ilidža	2012	18	7,8	18	7,8	15	6,5	13	7,0
	2013	40	13,3	42	11,4	30	10,3	27	15,0
	2014	-	-	-	-	-	-	13	7,0
	2015	54	18,0	58	14,8	29	10,0	27	15,0
	2016	5	1,5	5	1,5	3	1,0	27	15,0
Источни Стари Град Istočni Stari Grad	2012	90	30,0	60	30,0	400	50,0	2	10,5
	2013	48	40,0	40	40,0	260	28,0	1	10,0
	2014	24	20,0	20	20,0	47	5,0	1	10,0
	2015	48	40,0	40	40,0	56	6,0	1	10,0
	2016	-	-	-	-	-	-	-	-

9.2. Производња воћа  
 Production of fruit

(наставак/continued)

Град/општина City/Municipality	Јабукe / Apples		Крушке / Pears		Шљиве / Plums		Вишње / Sour cherries		
	укупна производња, t total production, t	принос по стаблу, kg yield per tree, kg	укупна производња, t total production, t	принос по стаблу, kg yield per tree, kg	укупна производња, t total production, t	принос по стаблу, kg yield per tree, kg	укупна производња, t total production, t	принос по стаблу, kg yield per tree, kg	
Источно Ново Сарајево <i>Istočno Novo Sarajevo</i>	2012	99	15,1	33	10,0	26	2,3	1	6,8
	2013	197	30,0	131	40,0	335	30,0	1	6,8
	2014	-	-	-	-	-	-	1	4,1
	2015	263	40,0	98	30,0	223	20,0	4	30,1
	2016	33	5,0	16	5,0	167	15,0	-	-
Пале <i>Pale</i>	2012	220	24,4	170	21,3	506	24,0	-	2,0
	2013	550	61,1	500	62,5	660	33,0	1	3,6
	2014	220	24,4	200	25,0	220	10,5	-	1,3
	2015	220	24,4	200	22,2	220	11,0	-	1,0
	2016	220	24,4	200	22,2	220	11,0	-	1,0
Соколац <i>Sokolac</i>	2012	35	15,0	32	10,0	-	-	10	14,9
	2013	63	25,2	50	15,2	34	10,0	11	14,9
	2014	-	-	-	-	-	-	-	-
	2015	38	15,0	35	10,0	-	-	-	-
	2016	-	-	-	-	-	-	-	-
Трново <i>Trnovo</i>	2012	31	8,6	12	4,0	15	2,9	2	4,3
	2013	66	20,0	30	10,1	19	5,1	2	5,3
	2014	-	-	-	-	-	-	-	-
	2015	53	17,0	25	9,5	19	10,0	1	5,6
	2016	47	14,8	17	8,4	9	8,0	-	-
Језеро <i>Jezero</i>	2012	16	20,0	4	20,0	-	-	-	-
	2013	16	20,0	4	20,0	60	30,0	-	-
	2014	8	10,0	2	10,0	-	-	-	-
	2015	16	20,0	4	20,0	-	-	-	-
	2016	16	20,0	4	20,0	240	60,0	-	-
Калиновић <i>Kalinovik</i>	2012	6	10,0	8	10,0	-	-	-	-
	2013	9	15,0	10	11,8	55	25,0	1	10,0
	2014	-	-	-	-	-	-	1	10,0
	2015	4	4,9	9	10,0	38	15,0	1	10,0
	2016	-	-	-	-	-	-	1	10,0
Кнежево <i>Kneževo</i>	2012	300	25,0	200	20,0	900	20,0	-	-
	2013	313	25,0	200	20,0	930	20,0	-	-
	2014	125	10,0	100	10,0	233	5,0	-	-
	2015	372	30,0	200	20,0	930	20,0	-	-
	2016	372	30,0	200	20,0	930	20,0	-	-
Козарска Дубица <i>Kozarska Dubica</i>	2012	3 050	10,0	300	5,0	745	5,0	10	6,7
	2013	5 233	8,4	530	4,3	1 533	10,1	13	8,7
	2014	3 140	5,2	400	5,0	815	5,0	32	20,0
	2015	5 575	14,7	720	9,9	1 516	9,9	14	9,0
	2016	942	2,5	150	7,9	510	3,3	64	40,0
Костајница <i>Kostajnica</i>	2012	312	13,0	54	12,0	460	12,0	2	7,1
	2013	417	17,0	92	20,0	693	18,0	2	7,7
	2014	195	7,5	40	8,3	195	5,0	2	5,9
	2015	451	17,0	90	18,0	198	5,0	2	6,7
	2016	135	5,0	25	5,0	200	5,0	2	5,0
Котор Варош <i>Kotor Varoš</i>	2012	243	14,3	190	10,0	2 793	14,7	34	20,0
	2013	300	15,0	288	12,0	3 240	18,0	22	11,0
	2014	60	3,0	58	2,4	-	-	-	-
	2015	600	30,0	360	15,0	-	-	24	12,0
	2016	200	10,0	192	8,0	-	-	-	-

## 9.2. Производња воћа

Production of fruit

(наставак/continued)

Град/општина City/Municipality		Јабукe / Apples		Крушке / Pears		Шљиве / Plums		Вишње / Sour cherries	
		укупна производња, t total production, t	принос по стаблу, kg yield per tree, kg	укупна производња, t total production, t	принос по стаблу, kg yield per tree, kg	укупна производња, t total production, t	принос по стаблу, kg yield per tree, kg	укупна производња, t total production, t	принос по стаблу, kg yield per tree, kg
Крупа на Уни <i>Krupa na Uni</i>	2012	145	15,0	5	3,7	35	5,0	-	-
	2013	193	20,0	27	20,0	108	18,0	-	-
	2014	48	5,0	-	-	32	5,0	-	-
	2015	114	12,0	8	6,0	36	6,0	-	-
	2016	142	15,0	14	10,0	60	10,0	-	-
Купрес <i>Kupres</i>	2012	-	-	-	-	-	-	-	-
	2013	-	-	-	-	-	-	-	-
	2014	-	-	-	-	-	-	-	-
	2015	-	-	-	-	-	-	-	-
	2016	-	-	-	-	-	-	-	-
Лакташи <i>Laktaši</i>	2012	1 255	7,0	685	6,0	1 717	7,7	192	7,9
	2013	845	3,4	568	5,0	1 898	8,5	179	8,0
	2014	1 834	7,5	225	2,0	1 673	7,5	155	6,9
	2015	1 012	4,1	251	2,2	1 693	7,6	155	6,9
	2016	759	2,7	521	2,7	1 723	7,7	185	8,3
Лопаре <i>Lopare</i>	2012	242	15,0	111	10,0	3 930	15,0	64	15,0
	2013	290	18,0	167	15,0	6 550	25,0	72	13,2
	2014	97	6,0	33	3,0	2 650	10,0	21	3,8
	2015	89	5,5	33	3,0	2 120	8,0	13	2,4
	2016	258	16,0	155	14,0	7 976	30,0	12	2,8
Љубиње <i>Ljubinje</i>	2012	45	10,0	2	10,0	8	6,2	130	1,6
	2013	5	5,0	1	5,0	8	10,0	267	3,5
	2014	45	10,0	1	5,0	2	3,3	440	5,7
	2015	45	10,0	1	5,0	2	3,3	270	14,2
	2016	45	10,0	1	5,0	8	13,3	760	9,3
Милићи <i>Milici</i>	2012	74	10,1	2	2,8	560	20,0	1	10,0
	2013	88	12,0	8	11,3	673	24,0	1	9,5
	2014	74	10,0	2	3,1	561	20,0	1	9,1
	2015	25	10,5	3	4,3	575	20,5	1	9,1
	2016	74	10,0	2	3,1	561	20,0	1	9,1
Модрича <i>Modriča</i>	2012	266	9,8	153	6,1	2 118	15,9	118	19,0
	2013	377	13,9	276	11,0	3 966	29,8	130	21,0
	2014	354	13,1	261	9,3	1 045	7,8	62	10,0
	2015	543	15,6	93	5,7	1 175	8,8	50	8,0
	2016	588	16,8	308	11,0	2 217	16,6	62	10,0
Мркоњић Град <i>Mrkonjić Grad</i>	2012	154	14,0	83	12,0	1 810	10,0	-	-
	2013	132	12,0	105	15,0	2 534	14,0	-	-
	2014	132	12,0	70	10,0	-	-	-	-
	2015	165	15,0	112	16,0	1 810	10,0	-	-
	2016	165	15,0	114	16,1	217	1,2	-	-
Невесинје <i>Nevestinje</i>	2012	75	5,0	29	4,0	165	5,0	1	3,9
	2013	30	2,0	23	3,0	105	3,0	3	8,2
	2014	31	2,0	15	2,0	30	1,0	-	-
	2015	170	10,0	102	12,0	380	10,0	5	10,0
	2016	35	2,0	18	2,0	39	1,0	-	-
Нови Град <i>Novi Grad</i>	2012	660	22,0	101	8,0	388	4,0	1	2,0
	2013	900	25,0	139	11,0	679	7,0	9	17,6
	2014	407	11,0	63	5,0	293	3,0	3	6,0
	2015	902	22,0	135	10,0	586	6,0	8	15,0
	2016	451	11,0	67	5,0	-	-	-	-

9.2. Производња воћа  
Production of fruit

(наставак/continued)

Град/општина City/Municipality		Јабукe / Apples		Крушке / Pears		Шљиве / Plums		Вишње / Sour cherries	
		укупна производња, t total production, t	принос по стаблу, kg yield per tree, kg	укупна производња, t total production, t	принос по стаблу, kg yield per tree, kg	укупна производња, t total production, t	принос по стаблу, kg yield per tree, kg	укупна производња, t total production, t	принос по стаблу, kg yield per tree, kg
Ново Горажде <i>Novo Goražde</i>	2012	49	20,0	42	20,0	37	10,1	18	9,7
	2013	76	29,8	66	30,0	71	20,0	18	10,3
	2014	26	10,0	23	10,0	-	-	9	5,3
	2015	108	40,0	92	40,0	66	20,0	17	9,7
	2016	108	40,0	96	40,0	33	10,0	17	9,7
Осмаци <i>Osmaci</i>	2012	37	15,1	39	15,0	440	20,0	8	10,7
	2013	46	20,0	42	20,0	1 175	50,0	21	30,0
	2014	25	10,0	32	15,0	123	5,0	7	10,8
	2015	24	10,0	22	10,0	360	15,0	10	15,4
	2016	32	13,0	22	10,0	520	20,0	7	10,0
Оштра Лука <i>Oštra Luka</i>	2012	57	10,0	28	9,9	154	10,0	11	10,0
	2013	172	30,1	57	20,1	460	30,0	16	15,2
	2014	86	15,0	28	10,0	25	1,6	13	12,4
	2015	86	15,0	28	10,0	230	15,0	16	14,9
	2016	86	15,0	28	10,0	230	15,0	16	15,2
Пелагићево <i>Pelagićevo</i>	2012	15	6,0	8	4,0	350	7,0	9	7,0
	2013	50	20,0	30	15,0	1 250	25,0	13	10,0
	2014	60	20,0	75	15,0	600	10,0	-	-
	2015	60	20,0	75	15,0	600	10,0	-	-
	2016	90	30,0	100	20,0	1 050	15,0	8	15,0
Петровац <i>Petrovac</i>	2012	-	-	-	-	-	-	-	-
	2013	5	10,0	3	10,0	45	10,0	-	-
	2014	-	-	-	-	-	-	-	-
	2015	5	10,0	3	10,0	45	10,0	-	-
	2016	-	-	-	-	-	-	-	-
Петрово <i>Petrovo</i>	2012	35	10,0	30	10,0	90	10,0	7	5,0
	2013	105	30,0	10	3,3	270	30,0	42	30,0
	2014	70	20,0	60	20,0	180	20,0	21	15,0
	2015	88	25,0	75	25,0	225	25,0	21	15,0
	2016	105	30,0	90	30,0	270	30,0	35	25,0
Град Приједор <i>City of Prijedor</i>	2012	942	15,0	469	10,0	1 860	10,0	-	-
	2013	909	15,1	490	10,0	213	1,0	51	30,0
	2014	124	2,0	255	5,0	-	-	51	30,0
	2015	1 860	30,0	1 040	20,0	-	-	43	25,0
	2016	1 890	30,0	1 060	20,0	3 480	15,0	43	25,0
Прњавор <i>Prnjavor</i>	2012	1 382	36,0	834	30,0	6 306	20,0	78	8,0
	2013	1 809	45,0	1 311	38,0	11 136	32,0	119	12,0
	2014	1 131	28,0	898	25,0	3 482	10,0	60	6,0
	2015	1 547	38,0	1 267	35,0	4 876	14,0	100	10,0
	2016	1 277	27,0	936	24,0	3 517	10,0	81	8,0
Рибник <i>Ribnik</i>	2012	63	15,0	18	10,0	726	12,0	1	5,0
	2013	63	15,0	18	10,0	847	14,0	1	5,0
	2014	5	1,3	14	8,0	724	12,0	1	5,0
	2015	5	1,3	14	8,0	726	12,0	1	5,0
	2016	5	1,3	14	8,0	724	12,0	1	50,0
Рогатица <i>Rogatica</i>	2012	14	1,0	44	3,0	75	1,0	-	3,2
	2013	426	30,0	590	40,0	6 759	90,0	1	14,7
	2014	-	-	-	-	-	-	-	-
	2015	140	10,0	-	-	-	-	4	25,3
	2016	-	-	-	-	-	-	4	20,0



9.2. Производња воћа  
 Production of fruit

(наставак/continued)

Град/општина City/Municipality		Јабукe / Apples		Крушке / Pears		Шљиве / Plums		Вишње / Sour cherries	
		укупна производња, t total production, t	принос по стаблу, kg yield per tree, kg	укупна производња, t total production, t	принос по стаблу, kg yield per tree, kg	укупна производња, t total production, t	принос по стаблу, kg yield per tree, kg	укупна производња, t total production, t	принос по стаблу, kg yield per tree, kg
Рудо <i>Rudo</i>	2012	266	10,0	112	6,0	629	8,0	-	0,9
	2013	2 670	100,0	1 219	65,0	6 288	80,0	5	14,3
	2014	-	-	-	-	-	-	-	-
	2015	1 869	70,0	1 034	55,0	-	-	3	8,0
	2016	670	25,0	376	20,0	2 364	30,0	1	2,5
Србац <i>Srbac</i>	2012	38	0,7	27	0,9	196	2,0	9	3,0
	2013	485	6,6	379	9,6	2 370	22,6	21	7,0
	2014	406	4,7	231	6,2	511	5,0	45	15,0
	2015	457	5,2	234	6,3	515	4,9	3	3,0
	2016	596	6,8	312	8,4	950	9,1	10	10,0
Сребреница <i>Srebrenica</i>	2012	424	20,0	135	10,0	694	15,0	23	14,2
	2013	468	22,0	163	12,0	752	16,0	25	15,2
	2014	21	1,0	14	1,0	-	-	16	9,8
	2015	501	23,0	147	11,0	940	16,0	23	12,8
	2016	230	10,0	112	8,0	300	5,0	25	11,9
Станари <i>Stanari</i>	2012	-	-	-	-	-	-	-	-
	2013	-	-	-	-	-	-	-	-
	2014	-	-	-	-	-	-	-	-
	2015	45	12,0	23	10,0	236	7,0	-	-
	2016	176	11,5	51	10,0	63	8,2	11	7,9
Теслић <i>Teslić</i>	2012	570	15,0	150	10,0	4 030	13,0	72	20,0
	2013	950	25,0	500	20,0	6 200	20,0	4	1,0
	2014	25	0,7	100	6,7	2 170	7,0	65	17,1
	2015	800	20,0	330	22,0	3 100	10,0	114	30,0
	2016	84	2,0	7	3,0	1 260	4,0	16	5,0
Град Требиње <i>City of Trebinje</i>	2012	145	1,1	6	1,9	38	3,0	50	2,5
	2013	143	4,2	9	2,9	76	6,0	50	5,0
	2014	838	3,6	9	3,0	12	1,0	54	6,0
	2015	839	6,2	10	3,0	37	3,0	36	4,0
	2016	2 119	15,0	10	3,0	49	4,0	55	6,0
Угљевик <i>Ugljevik</i>	2012	272	15,0	224	10,0	6 219	14,7	32	15,0
	2013	272	15,0	280	15,0	8 328	19,6	38	17,8
	2014	254	14,0	243	13,0	6 298	14,9	25	11,7
	2015	236	13,0	224	12,0	7 466	17,6	28	13,1
	2016	200	11,0	187	10,0	8 334	19,7	23	10,8
Фоча <i>Foča</i>	2012	2 000	50,0	2 500	50,0	4 800	40,0	15	30,0
	2013	2 000	50,0	2 320	40,0	3 600	30,0	20	40,0
	2014	-	-	-	-	-	-	20	40,0
	2015	2 000	50,0	2 320	40,0	3 600	30,0	20	40,0
	2016	2 000	50,0	2 320	40,0	3 000	25,0	20	40,0
Хан Пијесак <i>Han Pijesak</i>	2012	2	10,0	-	-	-	-	1	40,0
	2013	8	50,0	4	50,0	28	7,0	1	40,0
	2014	-	-	-	-	-	-	1	40,0
	2015	11	70,0	5	60,0	36	9,0	1	40,0
	2016	3	20,0	1	10,0	45	10,0	-	-
Чајниче <i>Čajniče</i>	2012	180	20,0	105	15,0	650	10,0	-	-
	2013	135	15,0	70	10,0	1 495	23,0	-	-
	2014	15	1,7	-	-	-	-	-	-
	2015	450	50,0	70	10,0	320	5,3	-	-
	2016	70	10,0	60	10,0	630	10,0	-	-

9.2. Производња воћа  
Production of fruit

(наставак/continued)

Град/општина City/Municipality		Јабуке / Apples		Крушке / Pears		Шљиве / Plums		Вишње / Sour cherries	
		укупна производња, t total production, t	принос по стаблу, kg yield per tree, kg	укупна производња, t total production, t	принос по стаблу, kg yield per tree, kg	укупна производња, t total production, t	принос по стаблу, kg yield per tree, kg	укупна производња, t total production, t	принос по стаблу, kg yield per tree, kg
Челинац Čelinac	2012	42	4,0	26	3,0	148	1,0	1	1,0
	2013	106	10,0	62	7,0	4 440	30,0	1	1,9
	2014	-	-	-	-	-	-	1	1,9
	2015	42	4,0	26	3,0	296	2,0	1	1,9
	2016	42	4,0	26	3,0	296	2,0	1	1,9
Шамац Šamac	2012	72	6,6	20	4,0	117	4,5	37	6,9
	2013	109	10,0	25	5,1	182	7,0	38	7,0
	2014	89	8,2	25	6,3	183	6,9	81	15,0
	2015	101	9,3	25	5,0	182	7,0	4	7,4
	2016	99	9,5	25	5,0	182	7,0	4	8,0
Шековићи Šekovići	2012	6	3,2	2	2,0	25	1,0	-	2,0
	2013	13	6,8	5	5,0	130	6,5	-	3,6
	2014	-	-	-	-	-	-	-	-
	2015	17	8,0	5	5,0	65	2,5	-	1,0
	2016	21	10,0	5	5,0	54	2,0	-	1,0
Шипово Šipovo	2012	141	20,1	77	15,1	670	10,0	-	-
	2013	141	20,1	77	15,1	2 010	30,0	-	-
	2014	-	-	-	-	-	-	-	-
	2015	141	20,0	77	15,0	2 010	30,0	-	-
	2016	-	-	-	-	-	-	-	-

## 9.3. Ораничне површине према начину коришћења – стање 31. мај

Arable land by land use – as on 31 May

Град/општина City/Municipality	Оранице и баште Arable fields and gardens	Засијане површине / Sown area					Расадници, цвијеће и украсно биље Nurseries, flowers and decoration plants	Угари и необрађене оранице Fallows and uncultivated arable fields	
		укупно total	жита cereals	индустријско биље industrial crops	поврће vegetable	кормно биље fodder crops			
РЕПУБЛИКА СРПСКА REPUBLIKA SRPSKA	2012	582 270	317 004	208 512	4 809	33 945	69 738	412	264 853
	2013	581 870	310 267	208 647	4 736	31 453	65 432	390	271 214
	2014	580 363	301 208	200 039	5 703	29 928	65 538	316	278 839
	2015	577 188	306 431	203 273	6 308	30 682	66 168	227	270 530
	2016	575 596	313 332	209 776	6 822	31 096	65 637	175	262 089
Град Бања Лука City of Banja Luka	2012	42 677	26 167	9 525	84	4 754	11 803	116	16 394
	2013	42 649	24 485	10 245	72	4 425	9 744	114	18 050
	2014	42 811	25 368	9 946	72	4 538	10 813	95	17 348
	2015	41 934	24 043	8 871	98	4 056	11 018	85	17 807
	2016	43 385	25 011	9 549	38	4 034	11 390	35	18 339
Берковићи Berkovići	2012	2 283	436	220	2	107	107	-	1 847
	2013	2 283	401	190	2	102	107	-	1 883
	2014	2 283	443	210	2	104	127	-	1 840
	2015	2 283	474	235	4	98	137	-	1 809
	2016	2 283	484	235	10	102	137	-	1 800
Град Бијељина City of Bijeljina	2012	49 595	49 108	40 730	1 253	3 870	3 256	2	485
	2013	49 560	49 029	40 824	971	3 880	3 355	2	528
	2014	49 472	43 360	37 521	1 103	2 379	2 357	2	6 110
	2015	49 500	49 031	39 743	1 611	4 035	3 642	2	468
	2016	49 486	49 107	39 837	1 434	4 049	3 787	2	377
Билећа Bileća	2012	2 813	1 053	105	4	470	474	-	1 760
	2013	2 816	1 056	105	4	473	474	-	1 760
	2014	2 813	1 066	105	4	483	474	-	1 747
	2015	2 813	1 119	119	5	504	491	-	1 694
	2016	1 122	1 122	119	5	507	491	-	-
Братунац Bratunac	2012	9 029	2 783	1 904	5	822	52	-	6 246
	2013	9 029	2 880	2 007	5	815	53	-	6 149
	2014	9 029	2 947	2 056	5	827	59	-	6 082
	2015	9 029	2 924	2 019	6	830	69	-	6 105
	2016	9 036	3 159	2 219	6	854	80	-	5 877
Брод Brod	2012	9 104	4 139	3 100	63	315	661	-	4 965
	2013	9 855	4 673	3 510	66	329	768	-	5 182
	2014	10 004	4 214	3 119	52	303	740	-	5 790
	2015	9 855	4 523	3 270	82	340	831	-	5 332
	2016	10 095	5 681	4 218	80	367	1 016	-	4 414
Вишеград Višegrad	2012	3 139	342	60	-	192	90	-	2 797
	2013	3 139	296	46	-	175	75	-	2 843
	2014	3 139	302	53	-	174	75	-	2 837
	2015	3 139	279	52	-	167	60	-	2 860
	2016	3 139	271	54	-	187	30	-	2 868
Власеница Vlasenica	2012	3 339	1 038	486	-	428	124	-	2 301
	2013	3 339	1 023	482	-	406	135	-	2 316
	2014	3 339	1 051	496	-	422	133	-	2 288
	2015	3 339	1 078	512	-	427	139	-	2 261
	2016	3 339	1 105	522	-	444	139	-	2 234
Вукосавље Vukosavlje	2012	3 827	3 596	3 400	-	66	130	-	231
	2013	3 826	3 535	3 340	-	65	130	-	291
	2014	3 816	3 425	3 235	-	60	130	-	391
	2015	3 826	3 292	3 120	-	58	114	-	534
	2016	3 826	3 239	3 060	-	49	130	-	587

9.3. Ораничне површине према начину коришћења – стање 31. мај

Arable land by land use – as on 31 May

Град/општина City/Municipality	Оранице и баште Arable fields and gardens	Засијане површине / Sown area					Расадници, цвијеће и украсно биље Nurseries, flowers and decoration plants	Угари и необрађене оранице Fallows and uncultivated arable fields	
		укупно total	жита cereals	индустрijско биље industrial crops	поврће vegetable	крмно биље fodder crops			
									ha (наставак/continued)
Гацко Gacko	2012	4 738	718	327	-	160	231	-	4 020
	2013	4 641	644	311	-	152	181	-	3 997
	2014	4 643	724	322	-	176	226	-	3 919
	2015	4 641	644	311	-	152	181	-	3 997
	2016	4 669	724	322	-	176	226	-	3 945
Градишка Gradiška	2012	33 461	30 799	20 624	503	2 963	6 709	15	2 647
	2013	33 021	21 244	15 546	742	839	4 118	59	11 718
	2014	33 013	24 439	16 427	991	962	6 059	69	8 505
	2015	32 944	27 621	20 248	700	1 102	5 571	20	5 303
	2016	32 868	27 194	19 938	728	1 139	5 389	20	5 655
Дервента Derвента	2012	28 862	14 732	11 132	400	840	2 360	-	14 130
	2013	29 703	14 923	11 613	531	853	1 926	-	14 780
	2014	29 702	15 525	11 865	719	852	2 089	-	14 177
	2015	29 355	13 715	10 632	406	857	1 820	-	15 640
	2016	29 419	13 865	10 670	480	815	1 900	-	15 554
Град Добој City of Doboј	2012	32 256	20 774	12 634	39	1 735	6 366	10	11 472
	2013	32 261	21 155	12 948	53	1 772	6 382	10	11 096
	2014	32 220	21 025	12 879	34	1 738	6 376	10	11 184
	2015	25 522	15 167	8 803	30	1 334	5 000	9	10 347
	2016	25 135	16 542	10 166	28	1 319	5 029	7	8 586
Доњи Жабар Donji Žabar	2012	2 621	2 493	1 929	170	106	288	-	128
	2013	2 622	2 620	2 189	165	94	172	-	2
	2014	2 626	2 403	2 090	155	28	130	-	223
	2015	2 673	2 672	2 203	207	38	224	1	-
	2016	2 677	2 676	2 237	227	26	186	1	-
Град Зворник City of Zvornik	2012	15 919	10 858	6 445	4	1 065	3 344	-	5 061
	2013	15 919	11 067	6 650	4	1 038	3 375	-	4 852
	2014	15 919	9 998	5 652	4	1 016	3 326	-	5 921
	2015	15 919	11 054	6 652	4	1 036	3 363	-	4 865
	2016	15 919	11 005	6 637	4	985	3 379	-	4 914
Источни Дрвар Istočni Drvar	2012	8	6	3	-	2	1	-	2
	2013	8	5	-	-	2	3	-	3
	2014	8	5	-	-	2	3	-	3
	2015	8	6	3	-	2	1	-	2
	2016	8	1	-	-	1	-	-	7
Источни Мостар Istočni Mostar	2012	1 800	117	85	-	24	8	-	1 683
	2013	1 800	117	85	-	24	8	-	1 683
	2014	1 785	102	75	-	19	8	-	1 683
	2015	1 800	84	55	-	19	10	-	1 716
	2016	1 771	88	55	-	23	10	-	1 683
Град Источно Сарајево City of Istočno Sarajevo	2012	7 250	1 756	292	-	934	530	-	5 494
	2013	7 253	1 648	231	1	902	515	-	5 605
	2014	7 302	1 621	234	-	868	518	-	5 682
	2015	7 302	1 621	228	1	877	516	-	5 681
	2016	7 002	1 599	211	1	864	524	-	5 403
Источна Илиџа Istočna Ilidža	2012	453	142	20	-	28	95	-	311
	2013	458	157	20	-	37	100	-	301
	2014	455	159	21	-	40	98	-	297
	2015	456	160	24	-	40	96	-	296
	2016	458	169	26	-	47	96	-	290

9.3. Оранице површине према начину коришћења – стање 31. мај

Arable land by land use – as on 31 May

Град/општина City/Municipality	Оранице и баште Arable fields and gardens	Засијане површине / Sown area					Расадници, цвијеће и украсно биље Nurseries, flowers and decoration plants	Угари и необрађене оранице Fallows and uncultivated arable fields	
		укупно total	жита cereals	индустријско биље industrial crops	поврће vegetable	крмно биље fodder crops			
Источни Стари Град <i>Istočni Stari Grad</i>	2012	397	184	89	-	61	34	-	213
	2013	397	63	32	-	19	12	-	334
	2014	397	63	32	-	19	12	-	334
	2015	397	63	32	-	19	12	-	334
	2016	397	32	5	-	20	7	-	365
Источно Ново Сарајево <i>Istočno Novo Sarajevo</i>	2012	228	55	5	-	42	8	-	173
	2013	228	41	6	1	30	5	-	187
	2014	228	43	10	-	27	5	-	185
	2015	228	35	1	1	26	7	-	193
	2016	230	37	3	1	27	6	-	194
Пале <i>Pale</i>	2012	1 975	683	37	-	496	150	-	1 293
	2013	1 975	692	40	-	507	145	-	1 283
	2014	1 975	683	37	-	496	150	-	1 292
	2015	1 975	678	36	-	502	140	-	1 297
	2016	1 975	693	37	-	506	150	-	1 283
Соколац <i>Sokolac</i>	2012	3 783	574	127	-	222	225	-	3 209
	2013	3 783	579	122	-	222	235	-	3 204
	2014	3 834	565	128	-	202	235	-	3 269
	2015	3 834	578	130	-	207	241	-	3 256
	2016	3 839	567	137	-	184	246	-	3 272
Трново <i>Trnovo</i>	2012	414	119	15	-	86	18	-	295
	2013	413	117	12	-	87	18	-	296
	2014	413	108	6	-	84	18	-	305
	2015	413	108	5	-	83	20	-	305
	2016	103	103	5	-	79	19	-	-
Језеро <i>Jezero</i>	2012	175	155	86	-	43	26	-	20
	2013	175	155	86	-	43	26	-	20
	2014	170	150	81	-	43	26	-	20
	2015	175	154	85	-	43	26	-	21
	2016	185	165	80	-	59	26	-	20
Калиновик <i>Kalinovik</i>	2012	2 587	174	5	-	118	51	-	2 413
	2013	2 587	219	15	-	152	52	-	2 368
	2014	2 587	207	6	-	145	56	-	2 380
	2015	2 589	268	5	-	159	104	-	2 321
	2016	2 587	299	5	-	176	118	-	2 288
Кнежево <i>Kneževo</i>	2012	3 825	1 605	1 065	1	386	153	-	2 220
	2013	3 825	1 224	628	1	442	153	-	2 601
	2014	3 825	1 323	686	1	442	193	-	2 503
	2015	3 985	1 383	746	1	443	193	-	2 603
	2016	3 985	1 383	746	1	443	193	-	2 603
Козарска Дубица <i>Kozarska Dubica</i>	2012	19 975	10 827	9 105	123	212	1 387	-	9 148
	2013	19 762	11 749	9 756	132	204	1 657	-	8 013
	2014	19 803	8 867	7 983	161	232	491	-	10 936
	2015	19 799	10 911	8 913	142	196	1 660	-	8 888
	2016	19 814	10 134	8 943	149	128	913	-	9 680
Костајница <i>Kostajnica</i>	2012	2 748	2 254	959	5	161	1 130	5	489
	2013	2 748	2 268	966	9	156	1 137	4	476
	2014	2 738	2 017	863	14	136	1 004	4	717
	2015	2 738	1 752	718	15	160	859	2	984
	2016	2 738	1 823	767	21	169	866	2	913

ha  
(наставак/continued)

9.3. Ораничне површине према начину коришћења – стање 31. мај

Arable land by land use – as on 31 May

ha  
(наставка/continued)

Град/општина City/Municipality	Оранице и баште Arable fields and gardens	Засијане површине / Sown area					Расадници, цвијеће и украсно биље Nurseries, flowers and decoration plants	Угари и необрађене оранице Fallows and uncultivated arable fields	
		укупно total	жита cereals	индустријско биље industrial crops	поврће vegetable	кормно биље fodder crops			
Котор Варош Kotor Varoš	2012	9 383	1 079	530	4	79	466	-	8 304
	2013	9 383	1 118	555	4	89	470	-	8 264
	2014	9 383	1 092	539	4	88	461	-	8 291
	2015	9 745	951	483	-	84	384	-	8 794
	2016	9 383	952	502	-	80	370	-	8 431
Крупа на Уни Krupa na Uni	2012	1 051	1 051	610	-	86	355	-	-
	2013	1 131	1 131	695	-	86	350	-	-
	2014	1 108	1 108	675	-	78	355	-	-
	2015	1 085	1 085	680	-	75	330	-	-
	2016	1 111	1 111	720	-	81	310	-	-
Купрес Kupres	2012	582	179	120	-	59	-	-	403
	2013	582	179	120	-	59	-	-	403
	2014	582	174	120	-	54	-	-	408
	2015	582	354	100	-	54	200	-	228
	2016	582	154	100	-	54	-	-	428
Лакташи Laktaši	2012	19 525	17 031	10 941	10	2 820	3 260	10	2 484
	2013	19 382	17 408	11 225	33	2 860	3 290	-	1 974
	2014	19 413	18 302	12 054	85	2 864	3 300	-	1 110
	2015	19 327	18 170	11 983	23	2 862	3 302	4	1 153
	2016	19 373	18 239	11 970	37	2 916	3 316	-	1 134
Лопаре Lopare	2012	12 761	3 369	1 785	25	306	1 253	-	9 392
	2013	12 766	3 561	2 015	20	291	1 235	-	9 205
	2014	12 836	3 305	1 855	24	241	1 185	-	9 531
	2015	12 836	3 696	2 180	60	241	1 215	-	9 140
	2016	12 836	3 865	2 278	70	252	1 265	-	8 972
Љубиње Ljubinje	2012	1 358	419	65	74	73	207	1	938
	2013	1 365	431	64	98	62	207	1	933
	2014	1 365	451	60	121	60	210	1	913
	2015	1 365	447	60	112	63	212	1	917
	2016	1 371	471	69	86	91	225	4	896
Милићи Milići	2012	4 368	1 310	953	-	164	193	-	3 058
	2013	4 663	1 329	961	-	166	202	-	3 334
	2014	4 663	1 349	964	-	172	213	-	3 314
	2015	4 663	1 358	969	-	174	215	-	3 305
	2016	4 662	1 384	976	-	187	221	-	3 278
Модрича Modriča	2012	16 513	14 724	10 940	155	1 412	2 217	65	1 724
	2013	16 793	15 677	11 807	222	1 453	2 195	12	1 104
	2014	16 155	14 594	10 810	57	1 503	2 225	21	1 539
	2015	16 321	15 111	11 003	336	1 457	2 315	13	1 197
	2016	16 355	14 941	10 997	208	1 516	2 220	13	1 401
Мркоњић Град Mrkonjić Grad	2012	9 868	4 446	3 010	-	896	540	-	5 422
	2013	9 868	4 507	3 070	-	897	540	-	5 361
	2014	9 872	4 613	3 173	-	899	541	-	5 259
	2015	9 883	4 578	3 152	-	883	543	-	5 305
	2016	9 931	4 651	3 213	-	898	540	-	5 280
Невесинје Nevesinje	2012	11 145	2 862	1 329	-	663	870	5	8 278
	2013	10 731	3 171	1 532	-	654	985	-	7 560
	2014	10 745	3 558	1 646	-	752	1 160	4	7 183
	2015	11 882	3 601	1 578	-	860	1 163	4	8 277
	2016	11 809	4 059	1 776	-	983	1 300	4	7 746

9.3. Оранице површине према начину коришћења – стање 31. мај

Arable land by land use – as on 31 May

Град/општина City/Municipality	Оранице и баште Arable fields and gardens	Засијане површине / Sown area					Расадници, цвијеће и украсно биље Nurseries, flowers and decoration plants	Угари и необрађене оранице Fallows and uncultivated arable fields	
		укупно total	жита cereals	индустријско биље industrial crops	поврће vegetable	кормо биље fodder crops			
Нови Град <i>Novi Grad</i>	2012	16 112	10 661	3 586	2	1 553	5 520	1	5 450
	2013	16 101	10 580	3 463	4	1 563	5 550	1	5 520
	2014	15 776	10 391	3 331	4	1 586	5 470	1	5 384
	2015	15 601	10 549	3 289	4	1 625	5 631	1	5 050
	2016	15 212	10 760	3 442	1	1 643	5 674	1	4 451
Ново Горажде <i>Novo Goražde</i>	2012	500	119	30	-	76	13	-	381
	2013	500	125	30	-	81	14	-	375
	2014	500	131	31	-	86	14	-	369
	2015	500	139	31	-	93	15	-	361
	2016	500	138	31	-	92	15	-	362
Осмаци <i>Osmaci</i>	2012	2 715	2 333	610	-	86	1 637	-	382
	2013	2 715	2 313	628	-	90	1 595	-	402
	2014	2 715	2 337	637	-	96	1 604	-	378
	2015	2 715	2 365	659	-	97	1 609	-	350
	2016	2 715	2 426	720	-	92	1 614	-	289
Оштра Лука <i>Oštra Luka</i>	2012	9 489	3 063	2 110	-	203	750	-	6 426
	2013	9 489	3 113	2 130	-	203	780	-	6 376
	2014	9 489	3 043	2 060	-	203	780	-	6 446
	2015	9 489	3 063	2 160	-	203	700	-	6 426
	2016	9 493	3 113	2 130	-	203	780	-	6 380
Пелагићево <i>Pelagićevo</i>	2012	9 626	3 601	3 227	110	39	225	-	6 025
	2013	9 627	4 400	3 602	242	45	511	1	5 226
	2014	9 625	5 728	4 374	757	63	534	-	3 897
	2015	9 621	5 079	3 697	678	72	633	-	4 542
	2016	10 787	6 573	4 793	1 131	72	578	-	4 214
Петровац <i>Petrovac</i>	2012	61	61	27	-	24	10	-	-
	2013	61	50	24	-	16	10	-	11
	2014	59	53	28	-	15	10	-	6
	2015	59	48	23	-	15	10	-	11
	2016	59	45	25	-	14	6	-	14
Петрово <i>Petrovo</i>	2012	2 293	1 356	980	5	246	125	-	937
	2013	2 211	1 406	1 013	5	254	134	-	805
	2014	2 211	1 400	981	4	266	149	-	811
	2015	2 210	1 390	996	3	257	134	-	820
	2016	2 210	1 455	1 041	4	262	148	-	755
Град Приједор <i>City of Prijedor</i>	2012	35 258	8 193	5 988	60	51	2 095	20	27 045
	2013	34 096	8 296	5 990	68	68	2 170	20	25 781
	2014	34 147	7 489	5 459	32	49	1 948	20	26 639
	2015	34 161	7 006	5 979	63	91	873	15	27 140
	2016	34 061	6 992	5 965	63	119	845	15	27 054
Прњавор <i>Prnjavor</i>	2012	34 858	10 969	8 993	206	126	1 644	-	23 889
	2013	34 819	10 896	8 721	375	133	1 666	-	23 923
	2014	34 345	10 345	8 474	72	128	1 672	-	24 000
	2015	34 213	11 364	8 605	394	260	2 105	-	22 849
	2016	34 211	11 680	9 107	127	276	2 170	-	22 531
Рибник <i>Ribnik</i>	2012	1 766	1 031	630	1	269	131	2	733
	2013	1 751	1 029	611	-	269	149	2	720
	2014	1 755	993	600	-	243	149	2	760
	2015	1 876	1 010	594	1	264	151	2	864
	2016	1 758	1 013	598	1	263	151	2	743

9.3. Ораничне површине према начину коришћења – стање 31. мај

Arable land by land use – as on 31 May

Град/општина City/Municipality	Оранице и баште Arable fields and gardens	Засијане површине / Sown area					Расадници, цвијеће и украсно биље Nurseries, flowers and decoration plants	Угари и необрађене оранице Fallows and uncultivated arable fields	
		укупно total	жита cereals	индустријско биље industrial crops	поврће vegetable	крмно биље fodder crops			
Рогатица	2012	3 439	742	178	-	442	122	-	2 697
Rogatica	2013	3 566	795	226	-	404	165	-	2 772
	2014	3 491	779	212	-	407	160	-	2 712
	2015	3 468	795	218	-	424	153	-	2 673
	2016	3 667	1 033	384	-	486	163	-	2 635
Рудо	2012	2 612	553	180	3	346	24	-	2 059
Rudo	2013	2 631	553	181	3	346	23	-	2 078
	2014	2 631	521	177	3	318	23	-	2 110
	2015	2 631	520	169	3	326	23	-	2 111
	2016	2 414	464	157	3	283	21	-	1 950
Србац	2012	13 882	12 505	8 769	556	840	2 340	-	1 377
Srbac	2013	14 402	12 738	9 335	220	753	2 430	-	1 664
	2014	14 130	11 529	8 568	478	463	2 020	-	2 601
	2015	15 079	12 260	9 180	556	504	2 020	-	2 819
	2016	14 145	12 623	9 210	1 061	458	1 895	-	1 521
Сребреница	2012	10 984	773	258	-	392	123	-	10 211
Srebrenica	2013	10 984	818	271	-	406	141	-	10 166
	2014	10 984	801	275	-	390	136	-	10 183
	2015	11 073	502	203	-	200	99	-	10 571
	2016	10 990	618	228	-	236	155	-	10 372
Станари	2012	-	-	-	-	-	-	-	-
Stanari	2013	-	-	-	-	-	-	-	-
	2014	-	-	-	-	-	-	-	-
	2015	2 414	1 403	773	1	129	500	1	1 010
	2016	2 429	1 429	806	1	138	484	-	1 000
Теслић	2012	18 940	4 922	3 530	-	587	805	-	14 018
Teslic	2013	18 561	4 835	3 485	-	550	800	-	13 726
	2014	18 532	2 662	1 355	2	754	550	-	15 870
	2015	18 564	1 647	969	3	205	470	-	16 917
	2016	18 567	1 458	908	3	147	400	-	17 109
Град Требиње	2012	6 169	882	78	32	364	408	7	5 280
City of Trebinje	2013	5 835	775	66	24	380	305	5	5 055
	2014	5 651	778	105	27	354	292	3	4 870
	2015	5 475	728	130	35	318	245	3	4 744
	2016	5 460	795	135	55	370	235	3	4 662
Угљевик	2012	7 412	5 877	4 330	-	590	957	-	1 535
Ugljevik	2013	7 394	5 821	4 320	-	530	971	-	1 573
	2014	7 361	6 266	4 800	-	495	971	-	1 095
	2015	7 365	6 412	4 933	-	508	971	-	953
	2016	7 336	7 131	5 528	-	635	968	-	205
Фоча	2012	3 290	323	-	-	268	55	-	2 967
Foca	2013	3 293	329	-	-	270	59	-	2 964
	2014	3 452	326	-	-	271	55	-	3 126
	2015	3 457	331	-	-	274	57	-	3 126
	2016	3 326	367	-	-	262	105	-	2 959
Хан Пијесак	2012	512	58	15	-	35	8	-	454
Han Pijesak	2013	512	83	40	-	35	8	-	429
	2014	512	128	70	-	38	18	-	384
	2015	512	103	60	-	35	8	-	409
	2016	512	103	60	-	35	8	-	409
Чајниче	2012	2 365	101	31	1	59	10	-	2 264
Čajnice	2013	2 365	109	36	1	60	12	-	2 256
	2014	2 345	129	55	1	61	12	-	2 216
	2015	2 506	139	56	2	69	12	-	2 367
	2016	2 495	130	48	1	69	12	-	2 365

ha  
(наставак/continued)



9.3. Ораничне површине према начину коришћења – стање 31. мај

Arable land by land use – as on 31 May

ha  
(наставак/continued)

Град/општина City/Municipality	Оранице и баште Arable fields and gardens	Засијане површине / Sown area					Расадници, цвијеће и украсно биље Nurseries, flowers and decoration plants	Угари и необрађене оранице Fallows and uncultivated arable fields	
		укупно total	жита cereals	индустријско биље industrial crops	поврће vegetable	кормно биље fodder crops			
Челинац Čelinac	2012	10 287	4 462	1 752	-	200	2 510	-	5 826
	2013	10 303	4 536	1 845	-	195	2 496	-	5 767
	2014	10 303	4 299	1 616	-	184	2 499	-	6 004
	2015	10 303	4 548	1 838	-	198	2 512	-	5 755
	2016	10 304	4 622	1 909	1	202	2 510	-	5 682
Шамац Šamac	2012	10 780	10 593	8 101	710	484	1 298	153	34
	2013	10 835	10 510	8 208	660	514	1 128	158	167
	2014	10 842	10 690	8 398	715	460	1 117	83	69
	2015	10 704	10 641	8 373	723	491	1 054	63	-
	2016	10 709	10 613	8 727	759	425	702	64	32
Шековићи Šekovići	2012	4 498	664	255	200	74	135	-	3 834
	2013	4 498	468	254	-	70	144	-	4 030
	2014	4 498	498	280	-	77	141	-	4 000
	2015	4 498	462	257	-	79	126	-	4 036
	2016	4 498	486	283	-	82	121	-	4 012
Шипово Šipovo	2012	5 839	764	352	-	261	151	1	5 074
	2013	5 839	764	352	-	261	151	1	5 074
	2014	5 840	764	352	-	261	151	1	5 075
	2015	5 839	764	352	-	261	151	1	5 074
	2016	5 839	764	352	-	261	151	1	5 074

10.1. Пошумљене површине и посјечена дрвна маса<sup>1)</sup>  
Afforested areas and felled timber<sup>1)</sup>

Град/општина City/Municipality		Пошумљено, ha / Afforested, ha				Обрасла шумска површина - укупно, ha Overgrown forest area - total, ha	Посјечена бруто дрвна маса, m <sup>3</sup> Gross felled timber, m <sup>3</sup>	
		у шуми / in forest		изван шуме / out of forest			лишћарима broadleaves	четинарима conifers
		лишћарима broadleaves	четинарима conifers	лишћарима broadleaves	четинарима conifers			
УКУПНО	2012	91	617	19	191	1 050 113	1 584 677	1 268 691
TOTAL	2013	109	456	15	87	1 048 685	1 616 931	1 349 553
	2014	111	388	5	107	1 082 943	1 550 000	1 465 667
	2015	131	497	31	158	1 085 947	1 763 262	1 510 850
	2016	100	368	36	139	1 092 094	1 802 246	1 555 258
	Град Бања Лука City of Banja Luka	2012	1	1	-	-	44 908	74 877
	2013	-	1	-	-	44 908	70 240	7 802
	2014	1	5	-	-	44 929	60 727	14 078
	2015	3	8	-	-	44 908	70 092	8 195
	2016	1	3	-	-	44 929	78 957	8 767
Берковићи Berkovići	2012	-	-	-	1	5 536	477	-
	2013	-	-	-	-	5 536	316	-
	2014	-	-	-	-	5 432	336	-
	2015	-	-	2	2	5 432	321	-
	2016	-	-	-	-	5 432	306	-
Град Бијељина City of Bijeljina	2012	-	-	-	-	10 763	7 370	-
	2013	-	-	-	-	10 763	7 945	-
	2014	1	-	-	-	10 769	8 874	-
	2015	-	-	-	-	10 769	12 270	-
	2016	-	-	-	-	10 769	9 129	1
Билећа Bileća	2012	-	1	2	3	14 857	2 495	361
	2013	-	-	-	-	14 857	2 629	-
	2014	-	-	-	-	18 452	2 283	-
	2015	-	-	2	10	18 424	2 555	-
	2016	-	-	-	2	18 424	2 397	-
Братунац Bratunac	2012	2	2	-	-	15 638	25 860	8
	2013	-	3	-	-	15 638	26 697	40
	2014	-	3	-	-	15 638	21 806	35
	2015	4	3	-	-	15 638	19 332	21
	2016	-	1	-	-	15 638	19 012	6
Брод Brod	2012	2	-	-	-	5 970	7 861	1 639
	2013	-	-	-	-	5 970	8 059	3 814
	2014	-	-	-	-	5 729	13 291	1 882
	2015	12	-	-	-	5 729	11 362	2 208
	2016	-	-	-	-	5 985	23 505	811
Вишеград Višegrad	2012	-	21	-	-	26 988	12 664	21 691
	2013	-	16	-	-	26 988	10 676	26 519
	2014	-	8	-	-	26 988	3 427	27 831
	2015	-	25	-	-	26 988	8 245	31 830
	2016	-	20	-	-	25 779	4 548	35 730
Власеница Vlasenica	2012	3	-	2	1	13 582	26 185	3 997
	2013	-	-	-	-	13 582	20 309	6 589
	2014	2	-	-	-	13 582	15 131	6 826
	2015	1	-	-	-	13 582	18 343	3 833
	2016	8	-	-	-	13 582	26 244	9 607
Вуковсавље Vukosavlje	2012	1	-	-	-	3 656	5 958	385
	2013	-	-	-	-	3 656	5 323	668
	2014	-	-	-	-	4 215	5 946	242
	2015	-	-	-	-	4 215	9 328	1 489
	2016	-	-	-	-	4 215	2 674	85

10.1. Пошумљене површине и посјечена дрвна маса<sup>1)</sup>  
Afforested areas and felled timber<sup>1)</sup>

(наставак/continued)

Град/општина City/Municipality		Пошумљено, ha / Afforested, ha				Обрасла шумска површина - укупно, ha Overgrown forest area - total, ha	Посјечена бруто дрвна маса, m <sup>3</sup> Gross felled timber, m <sup>3</sup>	
		у шуми / in forest		изван шуме / out of forest			лишњари broadleaves	четинари conifers
		лишњарима broadleaves	четинарима conifers	лишњарима broadleaves	четинарима conifers			
Гацко	2012	-	4	-	10	15 620	7 925	7 387
Gacko	2013	-	4	-	-	15 620	7 814	6 143
	2014	-	4	-	-	15 620	17 209	299
	2015	-	4	-	-	15 620	21 909	4 435
	2016	1	2	-	20	20 752	26 107	4 302
Градишка	2012	3	1	7	-	21 617	88 297	8 568
Gradiška	2013	2	-	4	-	21 621	93 220	14 318
	2014	-	1	4	-	21 625	99 897	5 881
	2015	5	2	8	-	21 788	104 493	8 327
	2016	2	0	22	-	21 806	105 612	5 096
Дервента	2012	2	-	-	-	12 619	7 465	2 345
Derвента	2013	-	-	-	-	12 619	11 941	242
	2014	-	-	-	-	12 227	10 123	341
	2015	-	-	-	-	12 155	16 169	1 886
	2016	-	-	-	-	12 155	20 811	1 084
Град Добој	2012	-	12	1	-	29 460	41 328	13 437
City of Doboј	2013	-	-	-	-	29 460	37 658	11 077
	2014	-	11	-	-	30 249	37 808	3 831
	2015	-	31	-	-	30 249	53 832	8 622
	2016	3	1	-	-	27 325	61 125	4 743
Доњи Жабар	2012	-	-	-	-	529	419	-
Donji Žabar	2013	-	-	-	-	529	788	-
	2014	-	-	-	-	529	402	-
	2015	-	-	-	-	529	302	-
	2016	-	-	-	-	529	613	-
Град Зворник	2012	1	1	-	-	14 082	2 406	2
City of Zvornik	2013	1	1	-	-	14 082	3 267	129
	2014	8	-	-	-	14 082	3 148	27
	2015	2	-	-	-	14 082	3 125	30
	2016	-	-	-	-	14 082	14 866	185
Источни Дрвар	2012	-	22	-	-	7 354	30 937	34 771
Istočni Drvar	2013	-	12	-	-	7 319	10 573	55 583
	2014	-	11	-	-	7 319	11 933	55 695
	2015	-	1	-	17	7 336	16 324	50 521
	2016	-	-	-	10	7 352	10 539	55 752
Источни Мостар	2012	-	-	-	-	242	257	-
Istočni Mostar	2013	-	-	-	-	242	381	-
	2014	-	-	-	-	242	448	17
	2015	-	-	-	-	242	307	-
	2016	-	-	-	-	242	44	61
Град Источно Сарајево	2012	-	26	-	69	85 262	77 273	268 592
City of Istočno Sarajevo	2013	-	24	-	74	85 280	87 271	289 720
	2014	-	15	-	90	85 262	73 680	308 050
	2015	-	26	7	80	83 425	76 187	339 102
	2016	-	28	8	75	82 422	63 282	370 680
Источна Илиџа	2012	-	-	-	-	1 459	99	-
Istočna Ilidža	2013	-	-	-	-	1 459	102	-
	2014	-	-	-	-	1 330	81	-
	2015	-	-	-	-	1 330	14	-
	2016	-	-	-	-	1 330	58	-

**10.1. Пошумљене површине и посјечена дрвна маса<sup>1)</sup>**  
*Afforested areas and felled timber<sup>1)</sup>*

(наставак/continued)

Град/општина City/Municipality		Пошумљено, ha / Afforested, ha				Обрасла шумска површина - укупно, ha Overgrown forest area - total, ha	Посјечена бруто дрвна маса, m <sup>3</sup> Gross felled timber, m <sup>3</sup>	
		у шуми / in forest		изван шуме / out of forest			лишћари broadleaves	четинари conifers
		лишћарима broadleaves	четинарима conifers	лишћарима broadleaves	четинарима conifers			
Источни Стари Град <i>Istočni Stari Grad</i>	2012	-	17	-	-	5 191	1 253	17 194
	2013	-	-	-	10	5 200	281	11 815
	2014	-	-	-	14	5 214	113	17 893
	2015	-	-	5	3	3 877	422	14 781
	2016	-	-	5	4	3 885	144	12 767
Источно Ново Сарајево <i>Istočno Novo Sarajevo</i>	2012	-	3	-	-	2 816	192	4 271
	2013	-	-	-	4	2 825	233	1 902
	2014	-	-	-	3	2 828	791	1 133
	2015	-	-	2	1	2 328	873	668
	2016	-	-	3	2	2 333	49	3 516
Пале <i>Pale</i>	2012	-	4	-	4	30 165	43 534	68 279
	2013	-	19	-	-	30 165	46 079	77 771
	2014	-	11	-	1	30 165	36 697	83 872
	2015	-	17	-	-	30 165	28 481	101 597
	2016	-	9	-	13	29 993	28 270	106 658
Соколац <i>Sokolac</i>	2012	-	-	-	65	37 879	22 330	164 966
	2013	-	-	-	60	37 879	17 104	186 339
	2014	-	4	-	73	37 879	16 629	189 329
	2015	-	-	-	76	37 879	19 406	212 302
	2016	-	1	-	56	37 035	13 364	233 023
Трново <i>Трново</i>	2012	-	2	-	-	7 752	9 865	13 882
	2013	-	5	-	-	7 752	23 472	11 893
	2014	-	2	-	-	7 846	19 369	15 823
	2015	-	9	-	-	7 846	26 991	9 754
	2016	-	18	-	-	7 846	21 397	14 716
Језеро <i>Језеро</i>	2012	-	4	-	-	3 787	1 958	663
	2013	-	-	-	-	3 640	4 210	897
	2014	-	3	-	-	3 640	6 527	2 135
	2015	-	3	-	-	3 640	3 684	1 288
	2016	-	1	-	-	3 640	3 716	3 565
Калиновик <i>Kalinovik</i>	2012	-	37	-	-	17 843	25 146	9 262
	2013	-	37	-	-	17 100	32 116	10 269
	2014	-	10	-	-	17 487	21 451	15 351
	2015	-	16	-	6	17 502	30 858	17 477
	2016	-	4	-	6	17 502	35 559	16 644
Кнежево <i>Kneževo</i>	2012	-	12	-	12	19 092	26 822	51 407
	2013	-	-	-	-	19 084	21 132	57 840
	2014	-	15	-	-	19 087	26 575	63 509
	2015	-	-	-	-	19 099	27 613	69 484
	2016	-	5	-	-	19 280	28 744	68 172
Козарска Дубица <i>Kozarska Dubica</i>	2012	2	6	-	-	15 028	62 374	5 031
	2013	6	1	-	-	15 034	64 843	3 649
	2014	-	-	-	-	15 039	60 519	5 764
	2015	4	2	-	-	15 045	56 865	7 393
	2016	6	-	-	-	15 051	64 509	10 797
Костајница <i>Kostajnica</i>	2012	-	-	1	-	4 260	16 200	87
	2013	-	-	-	-	4 260	19 468	267
	2014	-	-	-	-	4 260	18 696	1 215
	2015	-	-	-	-	4 260	19 189	342
	2016	-	-	-	-	4 260	15 562	772

10.1. Пошумљене површине и посјечена дрвна маса<sup>1)</sup>Afforested areas and felled timber<sup>1)</sup>

(наставак/continued)

Град/општина City/Municipality		Пошумљено, ha / Afforested, ha				Обрасла шумска површина - укупно, ha Overgrown forest area - total, ha	Посјечена бруто дрвна маса, m <sup>3</sup> Gross felled timber, m <sup>3</sup>	
		у шуми / in forest		изван шуме / out of forest			лишћари broadleaves	четинари conifers
		лишћарима broadleaves	четинарима conifers	лишћарима broadleaves	четинарима conifers			
Котор Варош Kotor Varoš	2012	18	7	-	-	31 014	95 773	29 500
	2013	42	-	-	-	31 014	101 904	20 778
	2014	34	18	-	-	31 047	90 410	30 326
	2015	2	7	-	-	30 505	103 521	22 934
	2016	10	22	-	-	30 173	90 464	26 418
Крупа на Уни Крупа на Уни	2012	1	10	-	-	2 981	9 653	-
	2013	1	2	-	-	2 981	8 082	-
	2014	-	-	-	3	2 983	10 244	4
	2015	-	1	-	-	2 994	11 227	-
	2016	-	-	-	-	2 996	13 732	-
Купрес Kupres	2012	-	6	-	-	2 810	1 985	17 657
	2013	-	-	-	-	2 815	2 120	15 931
	2014	-	-	-	-	2 815	1 571	11 963
	2015	-	-	-	-	2 815	749	8 562
	2016	-	-	-	-	2 815	1 302	12 462
Лакташи Laktaši	2012	4	3	-	-	11 124	19 382	2 799
	2013	-	18	-	-	11 086	17 931	10 921
	2014	-	26	-	-	11 078	18 294	8 528
	2015	2	35	-	-	10 911	22 208	13 058
	2016	2	36	-	-	10 911	18 706	8 020
Лопаре Lopare	2012	6	-	-	-	11 572	17 087	12
	2013	4	1	-	-	11 572	22 933	455
	2014	5	-	-	-	11 682	16 734	256
	2015	6	-	-	-	12 058	24 092	138
	2016	4	-	-	-	12 058	22 776	78
Љубиње Ljubinje	2012	-	-	-	2	10 148	2 845	-
	2013	-	-	-	-	10 148	2 595	-
	2014	-	-	-	-	14 983	1 813	-
	2015	-	-	2	7	14 983	1 737	-
	2016	-	-	-	-	14 983	1 503	-
Милићи Milići	2012	2	3	1	4	16 136	27 188	6 835
	2013	2	-	-	-	16 136	31 742	9 506
	2014	3	-	-	-	16 136	23 056	8 371
	2015	1	-	-	-	16 136	24 010	8 411
	2016	4	2	-	-	15 989	31 829	10 142
Модрича Modriča	2012	-	3	1	-	11 860	21 274	2 099
	2013	-	5	-	-	11 860	20 070	1 710
	2014	-	1	-	-	10 867	17 560	727
	2015	1	-	-	-	10 867	23 236	2 414
	2016	7	-	-	-	10 867	22 463	732
Мркоњић Град Mrkonjić Grad	2012	5	7	-	-	32 312	45 879	32 171
	2013	3	16	-	-	32 345	53 908	29 199
	2014	-	7	-	-	32 345	51 271	35 913
	2015	-	8	-	9	33 203	59 484	30 867
	2016	1	22	-	-	33 226	53 577	34 214
Невесиње Nevesinje	2012	-	8	-	10	35 599	16 036	17 219
	2013	-	8	-	-	35 574	18 812	11 855
	2014	-	8	-	-	35 574	15 701	9 670
	2015	-	54	-	-	35 618	28 299	18 225
	2016	2	3	-	10	35 618	26 352	16 771

**10.1. Пошумљене површине и посјечена дрвна маса<sup>1)</sup>**  
*Afforested areas and felled timber<sup>1)</sup>*

(наставак/continued)

Град/општина City/Municipality		Пошумљено, ha / Afforested, ha				Обрасла шумска површина - укупно, ha Overgrown forest area - total, ha	Посјечена бруто дрвна маса, m <sup>3</sup> Gross felled timber, m <sup>3</sup>	
		у шуми / in forest		изван шуме / out of forest			лишћари broadleaves	четинари conifers
		лишћарима broadleaves	четинарима conifers	лишћарима broadleaves	четинарима conifers			
Нови Град <i>Novi Grad</i>	2012	3	1	-	-	18 008	44 860	130
	2013	5	-	-	-	18 017	40 717	437
	2014	3	-	-	-	18 020	41 066	436
	2015	1	-	-	-	18 021	47 498	602
	2016	1	-	-	-	18 021	44 152	1 440
Ново Горажде <i>Novo Goražde</i>	2012	-	3	-	-	6 278	2 417	100
	2013	1	1	-	-	6 278	1 471	-
	2014	-	-	-	-	6 278	1 919	-
	2015	-	2	-	-	6 278	2 173	32
	2016	-	-	-	-	6 278	1 901	6
Осмаци <i>Osmaci</i>	2012	7	1	-	-	3 599	562	-
	2013	5	1	-	-	3 599	2 781	-
	2014	16	-	-	-	3 599	3 036	10
	2015	24	1	-	-	3 599	8 418	3
	2016	8	-	-	-	3 599	3 098	8
Оштра Лука <i>Oštra Luka</i>	2012	4	-	1	-	10 995	34 240	40
	2013	1	2	-	-	10 968	31 952	642
	2014	-	2	-	-	10 970	31 737	455
	2015	3	1	-	-	10 974	39 315	734
	2016	1	1	-	-	10 976	55 175	1 530
Пелагићево <i>Pelagićevo</i>	2012	-	-	-	-	1 515	929	-
	2013	-	-	-	-	1 515	888	-
	2014	-	-	-	-	1 515	826	-
	2015	-	-	-	-	1 515	1 437	-
	2016	-	-	-	-	1 515	995	-
Петровац <i>Petrovac</i>	2012	1	-	-	-	12 218	13 032	37 753
	2013	-	1	-	1	12 347	40 405	55 097
	2014	1	-	-	1	12 347	31 891	61 786
	2015	1	1	5	-	12 347	39 107	58 464
	2016	-	-	1	-	12 585	33 791	64 998
Петрово <i>Petrovo</i>	2012	-	5	-	-	6 684	2 577	8 888
	2013	-	4	-	-	6 684	3 275	6 386
	2014	-	-	-	-	6 556	4 447	4 801
	2015	-	4	-	-	6 556	4 954	3 948
	2016	-	4	-	-	6 556	3 913	2 550
Град Приједор <i>City of Prijedor</i>	2012	1	5	-	-	28 878	77 785	5 935
	2013	1	3	-	-	28 883	63 628	6 399
	2014	3	6	-	-	29 122	62 428	9 272
	2015	7	3	3	-	29 131	78 767	8 926
	2016	-	3	1	-	29 134	94 919	9 302
Прњавор <i>Prnjavor</i>	2012	-	35	2	1	18 029	60 044	493
	2013	-	3	2	1	18 069	50 610	345
	2014	-	6	-	5	18 069	49 595	898
	2015	-	25	-	-	18 069	54 064	80
	2016	3	7	-	-	18 072	49 565	3 123
Рибник <i>Ribnik</i>	2012	2	1	-	48	29 024	85 742	90 767
	2013	2	1	-	-	29 026	75 938	94 043
	2014	5	-	-	-	29 027	79 146	103 610
	2015	7	4	-	-	29 032	90 214	88 170
	2016	1	4	-	-	29 754	81 302	84 379

10.1. Пошумљено површине и посјечена дрвна маса<sup>1)</sup>

Afforested areas and felled timber<sup>1)</sup>

(наставка/continued)

Град/општина City/Municipality		Пошумљено, ха / Afforested, ha				Обрасла шумска површина - укупно, ха Overgrown forest area - total, ha	Посјечена бруто дрвна маса, м <sup>3</sup> Gross felled timber, m <sup>3</sup>	
		у шуми / in forest		изван шуме / out of forest			лишћари broadleaves	четинари conifers
		лишћарима broadleaves	четинарима conifers	лишћарима broadleaves	четинарима conifers			
Рогатица <i>Rogatica</i>	2012	-	33	-	-	35 741	29 191	90 238
	2013	8	41	-	-	35 741	22 744	81 924
	2014	15	34	-	-	35 741	30 379	81 154
	2015	23	25	-	-	35 741	25 198	83 000
	2016	26	10	-	-	35 693	40 337	71 652
Рудо <i>Rudo</i>	2012	-	6	-	16	19 269	4 963	5 599
	2013	-	9	-	-	19 269	6 614	6 170
	2014	-	6	-	-	19 269	12 309	11 270
	2015	-	5	-	12	19 269	10 260	10 324
	2016	-	5	-	12	18 782	9 439	11 778
Србац <i>Srbac</i>	2012	4	98	1	-	18 661	74 371	24 727
	2013	18	70	1	-	19 320	78 475	11 420
	2014	2	44	1	-	19 321	76 248	7 825
	2015	6	25	-	-	19 321	87 232	9 085
	2016	3	78	4	-	19 321	91 481	10 615
Сребреница <i>Srebrenica</i>	2012	-	13	-	-	33 830	49 684	3 869
	2013	-	8	-	-	33 830	49 262	7 588
	2014	-	2	-	-	33 830	48 433	4 572
	2015	-	5	-	-	33 830	50 533	6 308
	2016	-	7	-	-	33 830	43 781	4 239
Станари <i>Stanari</i>	2012	-	-	-	-	-	-	-
	2013	-	-	-	-	-	-	-
	2014	-	-	-	-	-	-	-
	2015	-	-	-	-	-	-	-
	2016	-	-	-	-	2 924	3 778	542
Теслић <i>Teslić</i>	2012	14	82	-	2	52 272	117 909	41 771
	2013	2	44	-	2	52 274	130 464	32 452
	2014	6	41	-	2	52 274	120 853	46 579
	2015	3	46	-	2	52 321	117 897	45 023
	2016	4	21	-	2	52 302	119 941	40 495
Град Требиње <i>City of Trebinje</i>	2012	-	-	-	5	19 968	2 373	-
	2013	-	-	-	-	19 968	1 991	-
	2014	-	-	-	-	45 518	2 361	-
	2015	-	-	2	13	45 506	3 285	-
	2016	-	1	-	2	45 506	2 641	-
Угљевик <i>Ugljevik</i>	2012	1	-	-	-	3 773	2 172	-
	2013	3	-	-	-	3 773	1 565	-
	2014	-	-	-	-	3 769	885	-
	2015	-	-	-	-	3 769	2 468	-
	2016	-	-	-	-	3 769	1 642	-
Фоча <i>Foča</i>	2012	-	45	-	4	70 428	33 719	104 045
	2013	-	42	-	8	70 436	39 727	103 279
	2014	-	36	-	5	70 441	45 217	99 983
	2015	-	25	-	-	70 441	46 242	100 423
	2016	-	-	-	-	70 905	51 442	118 521
Хан Пијесак <i>Han Pijesak</i>	2012	-	11	-	-	21 675	21 435	144 773
	2013	-	5	-	1	21 676	17 898	154 168
	2014	-	5	-	-	21 676	19 689	218 648
	2015	-	2	-	-	21 676	23 390	225 384
	2016	-	2	-	-	23 641	21 684	207 390

10.1. Пошумљене површине и посјечена дрвна маса<sup>1)</sup>Afforested areas and felled timber<sup>1)</sup>

(наставак/continued)

Град/општина City/Municipality		Пошумљено, ha / Afforested, ha				Обрасла шумска површина - укупно, ha Overgrown forest area - total, ha	Посјечена бруто дрвна маса, m <sup>3</sup> Gross felled timber, m <sup>3</sup>	
		у шуми / in forest		изван шуме / out of forest			лишћари broadleaves	четинари conifers
		лишћарима broadleaves	четинарима conifers	лишћарима broadleaves	четинарима conifers			
Чајниче Čajniče	2012	-	5	-	1	16 163	10 029	50 220
	2013	2	1	-	-	16 163	14 944	73 463
	2014	1	7	-	-	16 163	13 843	80 661
	2015	4	8	-	-	20 133	17 801	92 911
	2016	-	8	-	-	20 133	26 995	94 351
Челинац Čelinac	2012	-	42	-	2	19 167	40 965	12 612
	2013	-	48	8	-	19 148	52 146	15 442
	2014	5	35	-	-	19 144	42 358	15 789
	2015	1	37	-	-	19 250	50 681	20 133
	2016	-	45	-	-	19 250	49 746	24 574
Шамац Šamac	2012	-	-	-	-	1 437	1 999	-
	2013	-	-	-	-	1 437	3 128	-
	2014	-	-	-	-	1 437	4 585	-
	2015	-	-	-	-	1 437	7 702	-
	2016	-	-	-	-	1 437	3 028	-
Шековићи Šekovići	2012	1	-	-	-	13 455	26 730	19
	2013	-	2	-	-	13 455	23 963	519
	2014	-	6	-	-	13 455	21 669	124
	2015	4	-	-	-	13 455	26 256	155
	2016	2	6	-	-	13 786	27 305	2 503
Шипово Šipovo	2012	-	34	-	-	34 797	37 293	98 460
	2013	-	21	-	-	33 490	35 372	103 828
	2014	-	10	-	-	33 490	38 189	99 027
	2015	4	52	-	-	33 529	47 102	96 053
	2016	-	16	-	-	33 538	39 630	95 565

<sup>1)</sup> У државном и приватном власништву.  
In state and private ownership.



## 11.1. Јавни водовод и канализација, 2016.

Public water supply and sewage system, 2016

Град/општина City/Municipality	Укупно захваћене воде, хиљ. м <sup>3</sup> Total captured water, thous. m <sup>3</sup>	Укупно испоручене воде, хиљ. м <sup>3</sup> Total delivered water, thous. m <sup>3</sup>	Број водоводних прикључака Number of water supply connections	Укупно испуштене отпадне воде, хиљ. м <sup>3</sup> Total discharged wastewater, thous. m <sup>3</sup>	Пречишћене отпадне воде, хиљ. м <sup>3</sup> Purified wastewater, thous. m <sup>3</sup>	Број канализационих прикључака Number of sewage connections
УКУПНО / TOTAL	93 577	53 863	231 059	26 295	2 698	116 675
Град Бања Лука City of Banja Luka	29 203	18 857	35 873	8 572	-	23 051
Берковићи / Berkovići	84	84	540	-	-	-
Град Бијељина / City of Bijeljina	6 442	3 649	23 000	1 430	1 430	4 285
Билећа / Bileća	1 445	548	2 683	232	232	1 387
Братунац / Bratunac	...	...	...	...	...	...
Брод / Brod	1 612	687	5 238	321	-	2 311
Вишеград / Višegrad	1 275	414	1 955	311	-	1 490
Власеница / Vlasenica	...	...	...	...	...	...
Вукозавље / Vukosavlje	...	...	...	...	...	...
Гацко / Gacko	510	390	2 026	242	-	1 647
Градишка / Gradiška	2 481	1 931	13 097	699	-	4 484
Дервента / Derвента	1 655	1 222	5 285	580	-	1 800
Град Добој / City of Doboј	2 762	1 993	8 546	1 148	-	5 341
Доњи Жабар / Donji Žabar	...	...	...	...	...	...
Град Зворник / City of Zvornik	3 458	1 658	8 103	595	-	2 697
Источни Дрвар / Istočni Drvar	...	...	...	...	...	...
Источни Мостар / Istočni Mostar	...	...	...	...	...	...
Град Источно Сарајево City of Istočno Sarajevo	4 313	2 022	7 236	1 272	-	5 116
Источна Илиџа Istočna Ilidža	...	...	...	...	...	...
Источни Стари Град Istočni Stari Grad	...	...	...	...	...	...
Источно Ново Сарајево Istočno Novo Sarajevo	...	...	...	...	...	...
Пале / Pale	6 181	3 286	6 598	594	-	2 515
Соколац / Sokolac	1 394	522	3 460	345	-	1 650
Трново / Trnovo	...	...	...	...	...	...
Језеро / Jezero	19	19	288	-	-	-
Калиновик / Kalinovik	60	59	304	57	-	287
Кнежево / Kneževo	251	100	1 813	67	-	1 267
Козарска Дубица Kozarska Dubica	1 080	734	5 715	420	-	3 708
Костајница / Kostajnica	307	231	1 501	164	-	1 116
Котор Варош / Kotor Varoš	797	399	2 707	234	-	824
Крупа на Уни / Krupa na Uni	17	15	183	-	-	-
Купрес / Kupres	...	...	...	...	...	...
Лакташи / Laktaši	1 496	988	6 252	299	-	1 304
Лопаре / Lopare	143	121	144	118	-	144
Љубиње / Ljubinje	230	215	1 000	-	-	-
Милићи / Milići	497	371	480	365	-	220
Модрича / Modriča	1 664	924	6 322	727	-	2 500
Мркоњић Град / Mrkonjić Grad	2 732	636	4 874	477	-	2 729
Невесиње / Nevesinje	400	210	2 374	180	-	1 422
Нови Град / Novi Grad	1 182	715	5 200	440	3	3 148
Ново Горажде / Novo Goražde	38	38	286	-	-	-

## 11.1. Јавни водовод и канализација, 2016.

Public water supply and sewage system, 2016

(наставак/continued)

Град/општина City/Municipality	Укупно захваћене воде, хиљ. м <sup>3</sup> Total captured water, thous. m <sup>3</sup>	Укупно испоручене воде, хиљ. м <sup>3</sup> Total delivered water, thous. m <sup>3</sup>	Број водоводних прикључака Number of water supply connections	Укупно испуштене отпадне воде, хиљ. м <sup>3</sup> Total discharged wastewater, thous. m <sup>3</sup>	Пречишћене отпадне воде, хиљ. м <sup>3</sup> Purified wastewater, thous. m <sup>3</sup>	Број канализационих прикључака Number of sewage connections
Осмаци / Osmaci	15	15	430	5	-	48
Оштра Лука / Oštra Luka	...	...	...	...	...	...
Пелагићево / Pelagićevo	...	...	...	...	...	...
Петровац / Petrovac	60	49	232	-	-	-
Петрово / Petrovo	331	261	1 710	-	-	-
Град Приједор / City of Prijedor	6 386	2 255	18 826	1 725	-	13 260
Прњавор / Prnjavor	1 208	741	6 154	389	-	4 029
Рибник / Ribnik	85	83	776	14	-	118
Рогатица / Rogatica	354	329	1 640	329	-	1 410
Рудо / Rudo	48	55	650	47	-	530
Србац / Srbac	1 729	850	5 185	179	-	1 313
Сребреница / Srebrenica	898	742	3 000	387	-	2 700
Станари / Stanari	181	138	447	-	-	-
Теслић / Teslić	1 725	1 100	8 891	576	-	4 856
Град Требиње / City of Trebinje	3 202	1 928	6 886	1 033	1 033	2 423
Угљевик / Ugljevik	790	379	2 399	212	-	1 814
Фоча / Foča	1 595	773	2 198	605	-	1 802
Хан Пијесак / Han Pijesak	116	77	500	70	-	250
Чајниче / Čajniče	210	104	770	52	-	420
Челинац / Čelinac	30	307	2 790	195	-	2 115
Шамац / Šamac	339	254	2 050	228	-	1 489
Шековићи / Šekovići	28	25	387	-	-	-
Шипово / Šipovo	519	360	2 055	360	-	1 655

## 12.1. Зграде према броју станова, Попис 2013. Buildings by number of dwellings, Census 2013

Територија Territory	Укупан број зграда Total number of buildings	Број станова / Number of dwellings									
		1	2	3	4	5	6-10	11-20	21-30	31-50	51 и више 51 or more
РЕПУБЛИКА СРПСКА REPUBLIKA SRPSKA	425 554	363 926	48 632	5 775	1 609	454	1 862	1 754	810	489	243
Град Бања Лука / City of Banja Luka	45 639	33 434	8 569	1 717	410	118	387	480	261	179	84
Берковићи / Berkovići	926	822	99	2	1	2	-	-	-	-	-
Град Бијељина / City of Bijeljina	36 540	33 057	2 795	224	71	13	107	116	75	53	29
Билећа / Bileća	3 144	2 323	649	60	44	11	28	20	6	2	1
Братунац / Bratunac	6 489	5 653	707	68	15	6	16	12	8	4	-
Брод / Brod	5 800	5 498	190	11	6	1	34	35	22	3	-
Вишеград / Višegrad	4 277	3 171	858	136	30	6	31	19	22	4	-
Власеница / Vlasenica	3 435	2 452	826	85	17	3	20	21	7	4	-
Вукосавље / Vukosavlje	2 033	1 957	72	3	-	-	-	1	-	-	-
Гацко / Gacko	2 538	1 925	471	65	21	5	25	16	3	7	-
Градишка / Gradiška	20 391	19 161	1 028	69	21	10	29	30	27	9	7
Дервента / Derвента	11 466	10 766	501	71	17	5	47	38	14	4	3
Град Добој / City of Doboј	25 407	22 465	2 254	207	75	25	111	148	53	50	19
Доњи Жабар / Donji Žabar	1 508	1 484	24	-	-	-	-	-	-	-	-
Зворник / Zvornik	16 676	13 629	2 598	254	45	12	37	43	22	16	20
Источни Дрвар / Istočni Drvar	54	50	1	-	1	1	1	-	-	-	-
Источни Мостар / Istočni Mostar	146	133	11	2	-	-	-	-	-	-	-
Град Источно Сарајево City of Istočno Sarajevo	19 955	15 559	3 235	531	151	40	155	160	59	37	28
Источна Илиџа / Istočna Ilidža	3 120	2 026	831	156	33	4	15	17	7	13	18
Источни Стари Град Istočni Stari Grad	658	604	37	9	7	1	-	-	-	-	-
Источно Ново Сарајево Istočno Novo Sarajevo	2 265	1 651	373	72	21	10	17	86	27	7	1
Пале / Pale	7 258	5 900	987	176	42	12	72	28	17	15	9
Соколац / Sokolac	5 188	4 167	815	95	36	9	31	25	8	2	-
Трново / Trnovo	1 466	1 211	192	23	12	4	20	4	-	-	-
Језеро / Jezero	529	473	50	6	-	-	-	-	-	-	-
Калиновик / Kalinovik	1 226	1 002	171	17	8	6	18	2	2	-	-
Кнежево / Кнежево	3 721	3 148	467	59	17	2	8	18	2	-	-
Козарска Дубица Kozarska Dubica	9 608	9 024	455	34	15	7	40	27	1	2	3
Костајница / Kostajnica	2 058	1 883	151	10	4	-	5	3	1	1	-
Котор Варош / Kotor Varoš	6 843	5 381	1 257	134	28	6	14	9	10	4	-
Крупа на Уни / Krupa na Uni	951	922	25	4	-	-	-	-	-	-	-
Купрес / Kupres	205	199	6	-	-	-	-	-	-	-	-
Лакташи / Laktaši	14 388	12 648	1 529	131	24	11	16	20	6	2	1
Лопаре / Lopare	6 472	5 539	860	35	7	3	19	4	2	2	1
Љубиње / Ljubinje	1 455	1 232	192	14	4	1	7	5	-	-	-
Милићи / Milići	3 363	2 495	778	53	6	3	13	5	3	5	2
Модрича / Modriča	10 320	9 664	539	27	19	4	19	37	6	2	3
Мркоњић Град / Mrkonjić Grad	7 678	6 391	1 097	114	30	9	19	7	4	6	1
Невесинје / Nevesinje	4 685	4 018	538	67	16	3	23	16	4	-	-
Нови Град / Novi Grad	9 605	8 576	813	100	29	5	32	34	8	6	2
Ново Горажде / Novo Goražde	1 278	1 058	181	26	4	1	2	3	3	-	-
Осмаци / Osmaci	2 034	1 693	329	8	3	-	1	-	-	-	-

**12.1. Зграде према броју станова, Попис 2013.**  
*Buildings by number of dwellings, Census 2013*

(наставак/continued)

Територија Territory	Укупан број зграда Number of buildings	Број станова / Number of dwellings									
		1	2	3	4	5	6-10	11-20	21-30	31-50	51 и више 51 or more
Оштра Лука / <i>Oštra Luka</i>	1 394	1 260	127	3	3	-	1	-	-	-	-
Пелагићево / <i>Pelagićevo</i>	2 209	2 046	151	9	1	-	1	1	-	-	-
Петровац / <i>Petrovac</i>	174	161	9	1	-	-	2	1	-	-	-
Петрово / <i>Petrovo</i>	3 292	3 108	162	5	9	-	5	3	-	-	-
Град Приједор / <i>City of Prijedor</i>	29 235	25 917	2 701	226	65	24	125	86	48	26	17
Прњавор / <i>Prnjavor</i>	15 818	14 340	1 283	85	20	9	36	27	7	9	2
Рибник / <i>Ribnik</i>	3 086	2 822	240	14	1	-	7	2	-	-	-
Рогатица / <i>Rogatica</i>	4 534	3 498	886	100	21	4	9	6	4	3	3
Рудо / <i>Rudo</i>	3 676	2 901	686	55	10	6	11	5	2	-	-
Србац / <i>Srbac</i>	7 477	7 083	310	23	14	4	25	13	4	1	-
Сребреница / <i>Srebrenica</i>	3 992	3 442	453	43	10	4	14	16	9	1	-
Теслић / <i>Teslić</i>	15 404	13 098	1 915	189	38	13	73	62	7	7	2
Град Требиње / <i>City of Trebinje</i>	7 375	5 315	1 441	202	99	27	143	88	38	15	7
Угљевик / <i>Ugljevik</i>	5 929	5 549	333	14	4	2	3	5	14	5	-
Фоча / <i>Foča</i>	5 953	4 445	1 058	184	85	17	79	42	26	12	5
Хан Пијесак / <i>Han Pijesak</i>	1 327	1 055	170	35	30	5	15	10	4	3	-
Чајниче / <i>Čajniče</i>	1 893	1 590	247	29	4	4	6	13	-	-	-
Челинац / <i>Čelinac</i>	5 937	4 991	815	78	23	5	9	7	5	3	1
Шамац / <i>Šamac</i>	6 287	5 993	215	17	9	7	20	14	8	2	2
Шековићи / <i>Šekovići</i>	3 230	2 789	389	29	9	3	5	3	3	-	-
Шипово / <i>Šipovo</i>	4 489	3 638	715	90	15	1	9	21	-	-	-

**12.2. Станови према броју соба и површини, Попис 2013.**  
*Dwellings by number of rooms and floor area, Census 2013*

Територија <i>Territory</i>	Број станова и површина, m <sup>2</sup> <i>Number of dwellings and floor area, m<sup>2</sup></i>	УКУПНО TOTAL	Врста стана / <i>Type of dwelling</i>							
			једно- собни <i>one-room</i>	двособни <i>two-room</i>	трособни <i>three-room</i>	четворо- собни <i>four-room</i>	пето- собни <i>five-room</i>	шесто- собни <i>six-room</i>	седмо- собни <i>seven- room</i>	осам и више соба <i>eight or more rooms</i>
РЕПУБЛИКА СРПСКА <i>REPUBLIKA SRPSKA</i>	број/ <i>number</i>	584 261	14 556	287 053	178 205	65 051	23 427	10 647	2 765	2 557
	повр./ <i>floor area</i>	40 641 416	488 178	16 262 288	12 923 221	6 042 182	2 647 832	1 406 536	421 442	449 737
Град Бања Лука <i>City of Banja Luka</i>	број/ <i>number</i>	87 644	1 278	45 591	30 230	7 411	1 853	824	211	246
	повр./ <i>floor area</i>	5 869 904	43 260	2 564 244	2 209 686	665 156	206 172	108 844	31 882	40 660
Берковићи / <i>Berkovići</i>	број/ <i>number</i>	1 040	23	545	333	110	22	6	1	-
	повр./ <i>floor area</i>	66 412	744	30 659	23 444	8 750	2 065	550	200	-
Град Бијељина <i>City of Bijeljina</i>	број/ <i>number</i>	47 946	1 274	20 586	13 587	7 309	2 995	1 526	341	328
	повр./ <i>floor area</i>	3 661 055	39 170	1 118 178	1 023 307	757 737	375 793	221 848	57 145	67 877
Билећа / <i>Bileća</i>	број/ <i>number</i>	4 804	73	2 080	1 890	650	84	21	3	3
	повр./ <i>floor area</i>	331 776	2 053	111 100	145 363	60 002	9 669	2 759	420	410
Братунац / <i>Bratunac</i>	број/ <i>number</i>	8 028	168	4 643	1 476	1 155	351	143	44	48
	повр./ <i>floor area</i>	624 555	7 315	298 560	123 554	115 259	43 102	21 071	6 779	8 915
Брод / <i>Brod</i>	број/ <i>number</i>	7 348	146	3 779	1 949	851	400	150	36	37
	повр./ <i>floor area</i>	548 756	4 720	232 901	146 897	84 315	47 870	20 608	5 345	6 100
Вишеград / <i>Višegrad</i>	број/ <i>number</i>	6 619	273	3 837	2 002	374	85	33	4	11
	повр./ <i>floor area</i>	385 253	9 967	201 833	129 323	30 033	8 669	3 598	480	1 350
Власеница / <i>Vlasenica</i>	број/ <i>number</i>	5 226	212	3 188	1 260	398	82	49	18	19
	повр./ <i>floor area</i>	333 766	7 130	184 535	89 434	33 458	7 636	5 348	2 893	3 332
Вукозавље / <i>Vukosavlje</i>	број/ <i>number</i>	2 122	42	356	826	377	262	144	49	66
	повр./ <i>floor area</i>	164 114	1 405	18 214	51 906	32 399	26 274	16 552	6 297	11 067
Гацко / <i>Gacko</i>	број/ <i>number</i>	3 957	83	1 692	1 534	495	94	36	8	15
	повр./ <i>floor area</i>	264 920	3 069	91 573	107 975	44 284	10 022	4 231	1 000	2 766
Градишка / <i>Gradiška</i>	број/ <i>number</i>	23 788	466	10 093	7 546	3 269	1 371	659	187	197
	повр./ <i>floor area</i>	1 844 079	15 448	603 287	580 803	325 449	164 473	90 860	29 784	33 975
Дервента / <i>Derventa</i>	број/ <i>number</i>	13 748	174	7 246	3 909	1 513	505	264	58	79
	повр./ <i>floor area</i>	972 025	6 433	429 799	285 695	137 325	54 164	34 708	9 112	14 789
Град Добој / <i>City of Doboј</i>	број/ <i>number</i>	35 978	655	20 171	9 782	3 402	1 316	479	95	78
	повр./ <i>floor area</i>	2 319 111	20 988	1 135 553	659 622	291 407	132 190	54 293	12 824	12 234
Доњи Жабар / <i>Donji Žabar</i>	број/ <i>number</i>	1 532	14	371	599	311	127	66	35	9
	повр./ <i>floor area</i>	138 089	611	23 174	49 027	31 752	15 797	9 656	5 706	2 366
Зворник / <i>Zvornik</i>	број/ <i>number</i>	23 336	551	12 309	5 952	2 697	1 065	540	119	103
	повр./ <i>floor area</i>	1 630 452	19 051	692 497	432 219	257 868	121 916	69 907	17 188	19 806
Источни Дрвар / <i>Istočni Drvar</i>	број/ <i>number</i>	67	10	11	38	4	2	-	2	-
	повр./ <i>floor area</i>	3 377	212	477	2 174	194	140	-	180	-
Источни Мостар / <i>Istočni Mostar</i>	број/ <i>number</i>	161	15	92	33	20	-	-	-	1
	повр./ <i>floor area</i>	8 060	366	4 159	1 818	1 567	-	-	-	150
Град Источно Сарајево <i>City of Istočno Sarajevo</i>	број/ <i>number</i>	33 148	1 707	19 310	8 543	2 380	743	315	77	73
	повр./ <i>floor area</i>	2 112 487	56 380	1 060 696	622 062	221 268	84 475	44 353	11 876	11 377
Источна Илиџа / <i>Istočna Ilidža</i>	број/ <i>number</i>	6 803	164	3 475	2 166	686	208	73	18	13
	повр./ <i>floor area</i>	474 378	5 955	202 449	159 345	65 535	24 843	11 023	3 150	2 078
Источни Стари Град <i>Istočni Stari Grad</i>	број/ <i>number</i>	738	127	375	139	58	24	8	2	5
	повр./ <i>floor area</i>	36 380	4 052	15 212	8 283	4 538	2 103	1 061	231	900

**12.2. Станови према броју соба и површини, Попис 2013.**  
*Dwellings by number of rooms and floor area, Census 2013*

(наставка/continued)

Територија <i>Territory</i>	Број станова и површина, m <sup>2</sup> <i>Number of dwellings and floor area, m<sup>2</sup></i>	УКУПНО <i>TOTAL</i>	Врста стана / <i>Type of dwelling</i>							
			једно- собни <i>one-room</i>	двособни <i>two-room</i>	трособни <i>three-room</i>	четворо- собни <i>four-room</i>	пето- собни <i>five-room</i>	шесто- собни <i>six-room</i>	седмо- собни <i>seven- room</i>	осам и више соба <i>eight or more rooms</i>
Источно Ново Сарајево <i>Istočno Novo Sarajevo</i>	број/ <i>number</i>	5 325	420	2 970	1 450	333	92	44	8	8
	повр./ <i>floor area</i>	324 689	13 422	154 016	104 401	32 772	11 299	6 455	1 128	1 196
Пале / <i>Pale</i>	број/ <i>number</i>	11 214	415	6 545	2 975	805	280	124	39	31
	повр./ <i>floor area</i>	730 994	12 559	355 439	225 953	76 848	31 450	17 481	6 081	5 183
Соколац / <i>Sokolac</i>	број/ <i>number</i>	7 131	199	4 810	1 484	430	126	59	7	16
	повр./ <i>floor area</i>	436 969	6 828	267 593	102 193	36 196	13 590	7 589	960	2 020
Трново / <i>Trnovo</i>	број/ <i>number</i>	1 937	382	1 135	329	68	13	7	3	-
	повр./ <i>floor area</i>	109 077	13 564	65 987	21 887	5 379	1 190	744	326	-
Језеро / <i>Jezero</i>	број/ <i>number</i>	591	3	267	241	57	15	4	1	3
	повр./ <i>floor area</i>	43 461	120	18 228	17 928	4 744	1 229	412	240	560
Калиновик / <i>Kalinovik</i>	број/ <i>number</i>	1 656	79	1 099	390	62	17	8	1	-
	повр./ <i>floor area</i>	87 651	1 990	52 746	24 975	5 243	1 734	873	90	-
Кнежево / <i>Kneževo</i>	број/ <i>number</i>	4 708	109	1 831	1 724	683	225	108	15	13
	повр./ <i>floor area</i>	290 842	2 614	95 727	108 496	50 632	19 653	10 525	1 677	1 518
Козарска Дубица <i>Kozarska Dubica</i>	број/ <i>number</i>	11 106	120	3 226	4 214	2 069	748	429	138	162
	повр./ <i>floor area</i>	894 165	4 554	188 345	325 164	194 245	83 166	53 907	20 676	24 108
Костајница / <i>Kostajnica</i>	број/ <i>number</i>	2 385	18	1 049	830	286	131	52	8	11
	повр./ <i>floor area</i>	165 046	647	57 939	56 746	25 993	14 337	6 726	1 061	1 597
Котор Варош / <i>Kotor Varoš</i>	број/ <i>number</i>	9 071	100	3 395	3 834	1 049	388	193	59	53
	повр./ <i>floor area</i>	648 223	3 461	201 729	270 684	92 226	39 144	24 209	8 260	8 510
Крупа на Уни / <i>Krupa na Uni</i>	број/ <i>number</i>	984	15	432	275	216	26	17	1	2
	повр./ <i>floor area</i>	62 166	528	23 307	17 406	16 231	2 770	1 594	150	180
Купрес / <i>Kupres</i>	број/ <i>number</i>	211	1	64	124	13	4	3	-	2
	повр./ <i>floor area</i>	14 685	24	3 637	8 946	1 176	462	280	-	160
Лакташи / <i>Laktaši</i>	број/ <i>number</i>	16 928	390	6 556	7 181	1 888	549	247	71	46
	повр./ <i>floor area</i>	1 253 815	11 207	394 700	554 909	178 773	61 201	33 362	11 018	8 645
Лопаре / <i>Lopare</i>	број/ <i>number</i>	7 773	216	4 141	2 122	811	299	126	34	24
	повр./ <i>floor area</i>	526 513	6 536	223 161	152 605	81 111	35 878	16 927	5 688	4 607
Љубиње / <i>Ljubinje</i>	број/ <i>number</i>	1 780	27	923	577	185	44	19	4	1
	повр./ <i>floor area</i>	124 494	848	54 069	44 189	16 678	5 019	3 181	414	96
Милићи / <i>Milići</i>	број/ <i>number</i>	4 863	205	2 414	1 656	422	104	49	6	7
	повр./ <i>floor area</i>	289 999	5 578	128 608	103 068	34 907	10 042	6 142	771	883
Модрича / <i>Modriča</i>	број/ <i>number</i>	12 066	179	5 060	3 070	1 987	1 111	470	112	77
	повр./ <i>floor area</i>	946 186	6 181	290 966	227 797	195 646	128 545	65 352	18 356	13 343
Мркоњић Град / <i>Mrkonjić Grad</i>	број/ <i>number</i>	9 710	134	4 874	3 285	1 032	244	94	18	29
	повр./ <i>floor area</i>	633 669	4 450	282 066	226 440	81 465	22 944	10 671	2 253	3 380
Невесинје / <i>Nevesinje</i>	број/ <i>number</i>	5 864	204	2 866	1 898	673	150	50	15	8
	повр./ <i>floor area</i>	358 729	6 581	142 406	126 150	57 647	16 339	6 376	1 962	1 268
Нови Град / <i>Novi Grad</i>	број/ <i>number</i>	12 008	212	7 043	2 987	1 160	334	190	46	36
	повр./ <i>floor area</i>	795 897	7 491	407 278	213 994	100 190	33 404	21 150	6 838	5 552
Ново Горажде / <i>Novo Goražde</i>	број/ <i>number</i>	1 639	24	810	529	103	158	9	3	3
	повр./ <i>floor area</i>	101 585	874	45 041	35 935	7 210	10 907	830	410	378

12.2. Станови према броју соба и површини, Попис 2013.  
 Dwellings by number of rooms and floor area, Census 2013

(наставка/continued)

Територија Territory	Број станова и површина, m <sup>2</sup> Number of dwellings and floor area, m <sup>2</sup>	УКУПНО TOTAL	Врста стана / Type of dwelling							
			једно- собни one-room	двособни two-room	трособни three-room	четворо- собни four-room	пето- собни five-room	шесто- собни six-room	седмо- собни seven- room	осам и више соба eight or more rooms
Осмаци / Osmaci	број/number	2 393	35	1 204	707	249	125	59	10	4
	повр./floor area	167 038	1 419	73 137	48 091	22 437	13 146	6 751	1 297	760
Оштра Лука / Oštra Luka	број/number	1 541	40	531	721	172	49	24	1	3
	повр./floor area	100 057	1 815	29 773	46 765	13 052	4 969	2 913	200	570
Пелагићево / Pelagićevo	број/number	2 401	32	670	982	373	171	110	33	30
	повр./floor area	199 835	1 245	42 872	75 372	36 104	18 982	14 097	5 898	5 265
Петровац / Petrovac	број/number	206	1	125	48	20	9	3	-	-
	повр./floor area	15 269	32	8 141	4 089	1 835	889	283	-	-
Петрово / Petrovo	број/number	3 568	40	1 193	1 430	542	248	87	18	10
	повр./floor area	228 992	1 174	61 538	88 418	41 630	23 155	9 007	2 748	1 322
Град Приједор / City of Prijedor	број/number	38 112	767	19 224	10 894	4 173	1 824	798	235	197
	повр./floor area	2 819 745	24 432	1 146 676	841 122	405 827	217 554	108 794	36 468	38 872
Прњавор / Prnjavor	број/number	18 565	376	9 259	4 655	2 369	1 085	536	163	122
	повр./floor area	1 343 089	14 422	542 334	336 670	216 942	121 214	67 782	23 069	20 656
Рибник / Ribnik	број/number	3 415	52	2 144	857	267	65	22	2	6
	повр./floor area	201 715	1 763	116 111	55 570	19 978	5 418	1 943	292	640
Рогатица / Rogatica	број/number	6 381	891	3 719	1 483	213	46	19	4	6
	повр./floor area	384 497	35 911	219 415	104 674	17 308	4 259	1 943	322	665
Рудо / Rudo	број/number	4 732	369	2 398	1 408	402	111	28	7	9
	повр./floor area	248 808	10 416	114 076	81 583	28 527	9 304	2 718	794	1 390
Србац / Srbac	број/number	8 361	157	2 735	3 143	1 323	523	279	102	99
	повр./floor area	642 707	4 785	159 430	228 561	122 729	58 253	35 866	15 028	18 055
Сребреница / Srebrenica	број/number	5 162	692	3 050	881	325	124	53	20	17
	повр./floor area	336 229	27 514	180 594	66 270	32 775	15 134	7 325	3 097	3 520
Теслић / Teslić	број/number	19 838	408	9 795	4 707	2 886	1 305	497	142	98
	повр./floor area	1 460 527	11 338	569 295	348 328	273 294	150 046	68 064	22 762	17 400
Град Требиње / City of Trebinje	број/number	13 726	329	5 218	6 039	1 743	281	76	23	17
	повр./floor area	900 911	11 482	270 791	421 288	151 969	30 138	9 634	3 275	2 334
Угљевик / Ugljevik	број/number	6 936	130	3 006	1 853	1 257	419	191	48	32
	повр./floor area	523 036	3 460	159 212	142 483	126 856	50 152	27 618	7 482	5 773
Фоча / Foča	број/number	10 152	461	6 323	2 709	513	103	35	3	5
	повр./floor area	580 438	16 047	336 763	172 749	39 177	9 803	4 490	336	1 073
Хан Пијесак / Han Pijesak	број/number	2 100	68	1 526	381	91	21	11	1	1
	повр./floor area	119 912	2 437	79 103	27 103	7 513	1 933	1 562	180	81
Чајниче / Čajniče	број/number	2 426	74	1 489	647	165	32	14	3	2
	повр./floor area	135 458	1 764	77 097	39 792	12 170	2 643	1 258	344	390
Челинац / Čelinac	број/number	7 414	100	3 911	2 372	701	209	77	25	19
	повр./floor area	500 717	3 464	230 980	168 664	59 760	21 471	9 128	3 641	3 609
Шамац / Šamac	број/number	7 359	163	2 331	2 757	1 051	594	312	88	63
	повр./floor area	619 978	5 130	142 182	218 271	107 935	76 830	43 760	13 738	12 132
Шековићи / Šekovići	број/number	3 866	107	1 925	1 231	372	128	69	14	20
	повр./floor area	224 667	3 992	95 924	74 861	28 140	10 768	7 165	1 194	2 623
Шипово / Šipovo	број/number	5 772	64	3 327	1 874	422	51	24	3	7
	повр./floor area	372 474	2 130	195 452	132 756	33 884	4 570	2 732	302	648

**12.3. Вриједност извршених радова према врсти грађевинских објеката и стамбена изградња<sup>1)</sup>**  
*Value of performed works by type of construction and construction of dwellings<sup>1)</sup>*

Град/општина City/Municipality		Вриједност извршених радова, хиљ. КМ Value of performed work, thous. KM				Завршени станови Completed dwellings	
		укупно total	објекти високоградње buildings		објекти нискоградње civil engineering	број number	површина, floor area, m <sup>2</sup>
			стамбене зграде residential buildings	нестамбене зграде non-residential buildings			
УКУПНО TOTAL	2012	596 747	96 711	128 333	371 703	1 459	75 211
	2013	664 795	76 100	126 864	461 831	1 350	70 092
	2014	672 387	82 959	100 339	489 089	1 698	90 168
	2015	720 925	94 823	130 773	495 329	1 227	63 387
	2016	762 247	99 270	144 359	518 618	1 617	89 397
Град Бања Лука City of Banja Luka	2012	163 280	35 478	49 643	78 159	383	22 745
	2013	143 724	27 666	58 737	57 321	262	15 220
	2014	128 161	32 771	45 173	50 217	334	19 777
	2015	179 174	33 927	56 357	88 890	334	16 554
	2016	139 905	30 111	48 775	61 019	281	17 727
Берковићи Berковиći	2012	311	64	123	124	3	253
	2013	171	69	23	79	3	239
	2014	245	59	123	63	2	173
	2015	203	-	164	39	-	-
	2016	343	-	65	278	-	-
Град Бијељина City of Bijeljina	2012	55 784	16 452	13 788	25 544	451	21 103
	2013	39 911	14 293	5 343	20 275	345	17 549
	2014	44 169	9 457	6 668	28 044	419	20 821
	2015	42 645	14 639	9 589	18 417	215	11 487
	2016	36 387	16 104	8 587	11 696	490	29 301
Билећа Bileća	2012	10 583	-	3 632	6 951	-	-
	2013	9 036	-	2 531	6 505	-	-
	2014	6 135	-	2 553	3 582	-	-
	2015	6 336	43	4 699	1 594	-	-
	2016	8 082	-	238	7 844	-	-
Братунац Bratunac	2012	1 423	100	550	773	-	-
	2013	724	179	231	314	-	-
	2014	2 175	558	715	902	54	2 357
	2015	3 099	329	103	2 667	16	834
	2016	5 142	88	1 480	3 574	5	165
Брод Brod	2012	7 978	59	851	7 068	-	-
	2013	2 302	367	754	1 181	-	-
	2014	6 969	208	272	6 489	15	864
	2015	6 141	351	182	5 608	-	-
	2016	3 880	206	285	3 389	-	-
Вишеград Višegrad	2012	5 331	570	2 548	2 213	24	1 138
	2013	8 588	141	2 322	6 125	-	-
	2014	6 153	259	1 529	4 365	-	-
	2015	3 017	358	360	2 299	-	-
	2016	2 770	370	142	2 258	10	483
Власеница Vlasenica	2012	829	29	348	452	-	-
	2013	492	-	212	280	-	-
	2014	544	164	2	378	2	100
	2015	1 278	320	17	941	12	449
	2016	395	-	117	278	-	-



**12.3. Вриједност извршених радова према врсти грађевинских објеката и стамбена изградња<sup>1)</sup>**  
*Value of performed works by type of construction and construction of dwellings<sup>1)</sup>*

(наставак/continued)

Град/општина City/Municipality		Вриједност извршених радова, хиљ. КМ Value of performed work, thous. KM				Завршени станови Completed dwellings	
		укупно total	објекти високоградње buildings		објекти нискоградње civil engineering	број number	површина, floor area, m <sup>2</sup>
			стамбене зграде residential buildings	нестамбене зграде non-residential buildings			
Вукодавље Vukosavlje	2012	517	-	57	460	-	-
	2013	98	-	98	-	-	-
	2014	473	-	-	473	-	-
	2015	362	-	-	362	-	-
	2016	714	-	17	697	-	-
Гацко Gacko	2012	20 779	86	421	20 272	3	185
	2013	8 589	60	73	8 456	-	-
	2014	15 474	32	264	15 178	2	114
	2015	10 929	17	307	10 605	-	-
	2016	5 332	24	604	4 704	-	-
Градишка Gradiška	2012	8 380	4 090	647	3 643	20	980
	2013	15 322	2 883	1 363	11 076	73	3 556
	2014	12 050	1 977	2 231	7 842	60	3 596
	2015	17 829	2 476	627	14 726	38	1 685
	2016	10 347	1 240	2 152	6 955	19	1 095
Дервента Derвента	2012	8 904	349	2 450	6 105	-	-
	2013	4 569	256	1 601	2 712	-	-
	2014	3 238	80	703	2 455	-	-
	2015	5 370	550	2 802	2 018	17	1 201
	2016	6 685	1 115	1 012	4 558	-	-
Град Добој City of Doboј	2012	43 151	8 786	3 428	30 937	62	2 920
	2013	192 471	5 229	12 785	174 457	208	9 749
	2014	140 194	7 725	4 756	127 713	133	5 999
	2015	56 902	6 267	3 043	47 592	94	4 499
	2016	65 374	13 212	3 858	48 304	214	9 297
Доњи Жабар Donji Žabar	2012	401	-	9	392	-	-
	2013	97	-	56	41	-	-
	2014	126	-	88	38	-	-
	2015	245	-	178	67	-	-
	2016	59	-	-	59	-	-
Град Зворник City of Zvornik	2012	24 675	2 025	1 309	21 341	-	-
	2013	19 991	3 985	738	15 268	89	4 303
	2014	19 346	707	566	18 073	74	3 727
	2015	18 000	1 766	631	15 603	-	-
	2016	22 900	1 896	2 343	18 661	99	4 484
Источни Дрвар Istočni Drvar	2012	-	-	-	-	-	-
	2013	76	76	-	-	-	-
	2014	5 638	-	-	5 638	-	-
	2015	1	-	1	-	-	-
	2016	1	-	1	-	-	-
Источни Мостар Istočni Mostar	2012	48	48	-	-	2	120
	2013	315	12	-	303	-	-
	2014	46	-	46	-	-	-
	2015	-	-	-	-	-	-
	2016	-	-	-	-	-	-

12.3. Вриједност извршених радова према врсти грађевинских објеката и стамбена изградња<sup>1)</sup>Value of performed works by type of construction and construction of dwellings<sup>1)</sup>

(наставак/continued)

Град/општина City/Municipality		Вриједност извршених радова, хиљ. КМ Value of performed work, thous. KM				Завршени станови Completed dwellings	
		укупно total	објекти високоградње buildings		објекти нискоградње civil engineering	број number	површина, m <sup>2</sup> floor area, m <sup>2</sup>
			стамбене зграде residential buildings	нестамбене зграде non-residential buildings			
Град Источно Сарајево City of Istočno Sarajevo	2012	47 865	13 424	13 557	20 884	332	16 281
	2013	33 894	10 160	7 072	16 662	236	12 232
	2014	28 565	9 092	4 270	15 203	280	14 335
	2015	39 861	9 323	18 479	12 059	129	6 161
	2016	45 090	14 531	17 403	13 156	208	11 021
Источна Илиџа Istočna Ilidža	2012	13 230	4 321	1 643	7 266	107	5 210
	2013	11 581	3 534	1 230	6 817	162	7 948
	2014	6 713	2 896	628	3 189	79	3 542
	2015	10 520	5 961	2 643	1 916	110	5 167
	2016	7 672	3 110	1 985	2 577	86	4 208
Источни Стари Град Istočni Stari Grad	2012	1 741	-	-	1 741	-	-
	2013	1 394	-	2	1 392	-	-
	2014	1 569	-	-	1 569	-	-
	2015	1 470	-	-	1 470	-	-
	2016	1 377	-	-	1 377	-	-
Источно Ново Сарајево Istočno Novo Sarajevo	2012	11 785	7 271	1 708	2 806	168	8 440
	2013	8 904	3 217	2 073	3 614	61	3 527
	2014	10 746	4 771	1 396	4 579	115	6 136
	2015	21 117	2 600	14 270	4 247	19	994
	2016	28 530	10 947	14 369	3 214	87	5 233
Пале Pale	2012	18 007	1 385	10 071	6 551	51	2 392
	2013	9 918	3 006	3 598	3 314	-	-
	2014	6 843	1 310	1 973	3 560	84	4 561
	2015	4 856	660	1 482	2 714	-	-
	2016	4 093	474	829	2 790	35	1 580
Соколац Sokolac	2012	2 712	380	53	2 279	5	174
	2013	1 830	256	81	1 493	2	350
	2014	2 633	78	267	2 288	-	-
	2015	1 875	102	84	1 689	-	-
	2016	3 150	-	170	2 980	-	-
Трново Trnovo	2012	390	67	82	241	1	65
	2013	267	147	88	32	11	407
	2014	61	37	6	18	2	96
	2015	23	-	-	23	-	-
	2016	268	-	50	218	-	-
Језеро Jezero	2012	551	-	9	542	-	-
	2013	815	-	17	798	-	-
	2014	-	-	-	-	-	-
	2015	22	-	-	22	-	-
	2016	-	-	-	-	-	-
Калиновић Kalinovik	2012	4 367	74	13	4 280	3	159
	2013	4 415	234	43	4 138	8	352
	2014	454	104	242	108	4	180
	2015	668	-	46	622	-	-
	2016	1 000	161	565	274	-	-

12.3. Вриједност извршених радова према врсти грађевинских објеката и стамбена изградња<sup>1)</sup>Value of performed works by type of construction and construction of dwellings<sup>1)</sup>

(наставак/continued)

Град/општина City/Municipality		Вриједност извршених радова, хиљ. КМ Value of performed work, thous. KM				Завршени станови Completed dwellings	
		укупно total	објекти високоградње buildings		објекти нискоградње civil engineering	број number	површина, м <sup>2</sup> floor area, m <sup>2</sup>
			стамбене зграде residential buildings	нестамбене зграде non-residential buildings			
Кнежево <i>Kneževo</i>	2012	2 709	-	262	2 447	-	-
	2013	6 819	-	21	6 798	-	-
	2014	14 260	-	77	14 183	-	-
	2015	7 588	26	2	7 560	-	-
	2016	920	-	52	868	-	-
Козарска Дубица <i>Kozarska Dubica</i>	2012	7 414	29	2 727	4 658	-	-
	2013	7 682	79	4 248	3 355	7	385
	2014	6 270	-	1 697	4 573	-	-
	2015	13 470	150	1 558	11 762	10	580
	2016	7 122	-	2 984	4 138	-	-
Костајница <i>Kostajnica</i>	2012	1 650	-	11	1 639	-	-
	2013	518	222	33	263	-	-
	2014	561	104	9	448	-	-
	2015	587	37	92	458	-	-
	2016	385	-	54	331	-	-
Котор Варош <i>Kotor Varoš</i>	2012	5 806	243	688	4 875	-	-
	2013	2 196	15	706	1 475	-	-
	2014	5 537	841	1 378	3 318	-	-
	2015	4 876	469	979	3 428	-	-
	2016	3 089	145	790	2 154	-	-
Крупа на Уни <i>Krupa na Uni</i>	2012	-	-	-	-	-	-
	2013	88	-	-	88	-	-
	2014	2 197	-	8	2 189	-	-
	2015	1 582	-	271	1 311	-	-
	2016	19	-	-	19	-	-
Купрес <i>Kupres</i>	2012	-	-	-	-	-	-
	2013	-	-	-	-	-	-
	2014	-	-	-	-	-	-
	2015	-	-	-	-	-	-
	2016	-	-	-	-	-	-
Лакташи <i>Laktaši</i>	2012	25 057	231	3 416	21 410	-	-
	2013	7 191	396	1 669	5 126	1	336
	2014	7 526	124	3 081	4 321	1	72
	2015	6 791	122	2 761	3 908	-	-
	2016	103 382	62	28 602	74 718	-	-
Лопаре <i>Lopare</i>	2012	743	-	50	693	-	-
	2013	966	-	270	696	-	-
	2014	1 446	208	346	892	8	352
	2015	1 441	42	281	1 118	1	101
	2016	2 491	63	87	2 341	-	-
Љубиње <i>Ljubinje</i>	2012	303	42	177	84	-	-
	2013	453	-	324	129	-	-
	2014	407	69	316	22	3	135
	2015	169	-	149	20	-	-
	2016	149	-	95	54	-	-

12.3. Вриједност извршених радова према врсти грађевинских објеката и стамбена изградња<sup>1)</sup>Value of performed works by type of construction and construction of dwellings<sup>1)</sup>

(наставак/continued)

Град/општина City/Municipality	Вриједност извршених радова, хиљ. КМ Value of performed work, thous. KM				Завршени станови Completed dwellings		
	укупно total	објекти високоградње buildings		објекти нискоградње civil engineering	број number	површина, м <sup>2</sup> floor area, m <sup>2</sup>	
		стамбене зграде residential buildings	нестамбене зграде non-residential buildings				
Милићи Milići	2012	942	-	736	206	-	-
	2013	2 246	-	1 759	487	-	-
	2014	2 524	534	1 385	605	-	-
	2015	1 494	381	1 058	55	17	741
	2016	1 567	-	812	755	-	-
Модрича Modriča	2012	8 161	260	2 176	5 725	-	-
	2013	6 352	690	1 847	3 815	10	612
	2014	7 867	1 570	1 753	4 544	59	3 904
	2015	4 697	1 702	1 094	1 901	13	874
	2016	5 036	2 763	620	1 653	84	4 379
Мркоњић Град Mrkonjić Grad	2012	21 338	650	3 673	17 015	-	-
	2013	12 688	99	578	12 011	-	-
	2014	15 644	53	519	15 072	-	-
	2015	29 313	94	1 338	27 881	-	-
	2016	26 067	37	868	25 162	-	-
Невесинје Nevesinje	2012	1 166	328	100	738	7	395
	2013	6 063	60	2 151	3 852	-	-
	2014	2 178	-	428	1 750	-	-
	2015	1 137	75	70	992	-	-
	2016	7 413	29	816	6 568	-	-
Нови Град Novi Grad	2012	4 405	-	3 119	1 286	-	-
	2013	3 489	355	1 009	2 125	-	-
	2014	1 561	47	431	1 083	20	890
	2015	4 337	95	538	3 704	4	141
	2016	2 829	-	448	2 381	-	-
Ново Горажде Novo Goražde	2012	631	518	7	106	46	2 350
	2013	729	-	729	-	-	-
	2014	257	196	52	9	8	396
	2015	28	5	23	-	-	-
	2016	386	351	35	-	10	540
Осмаци Osmaci	2012	172	-	85	87	-	-
	2013	181	-	93	88	-	-
	2014	94	27	67	-	1	48
	2015	103	24	79	-	1	140
	2016	165	9	135	21	-	-
Оштра Лука Oštra Luka	2012	108	-	-	108	-	-
	2013	74	-	-	74	-	-
	2014	25	-	-	25	-	-
	2015	30	-	-	30	-	-
	2016	44	-	-	44	-	-
Пелагићево Pelagićevo	2012	57	-	2	55	-	-
	2013	1 462	-	-	1 462	-	-
	2014	361	-	-	361	-	-
	2015	152	-	-	152	-	-
	2016	292	-	162	130	-	-

**12.3. Вриједност извршених радова према врсти грађевинских објеката и стамбена изградња<sup>1)</sup>**  
*Value of performed works by type of construction and construction of dwellings<sup>1)</sup>*

(наставак/continued)

Град/општина City/Municipality		Вриједност извршених радова, хиљ. КМ Value of performed work, thous. KM				Завршени станови Completed dwellings	
		укупно total	објекти високоградње buildings		објекти нискоградње civil engineering	број number	површина, floor area, m <sup>2</sup>
			стамбене зграде residential buildings	нестамбене зграде non-residential buildings			
Петровац <i>Petrovac</i>	2012	-	-	-	-	-	-
	2013	101	-	14	87	-	-
	2014	22	-	-	22	-	-
	2015	905	69	-	836	-	-
	2016	405	361	-	44	-	-
Петрово <i>Petrovo</i>	2012	8	-	-	8	-	-
	2013	3	-	3	-	-	-
	2014	405	89	316	-	3	138
	2015	100	-	3	97	-	-
	2016	217	-	-	217	-	-
Град Приједор <i>City of Prijedor</i>	2012	19 387	3 013	4 084	12 290	1	20
	2013	18 397	1 101	2 653	14 643	2	158
	2014	24 585	2 792	3 776	18 017	58	2 648
	2015	21 277	2 309	6 089	12 879	12	549
	2016	13 538	1 856	3 381	8 301	41	2 047
Прњавор <i>Prijavor</i>	2012	9 249	2 173	1 198	5 878	60	2 904
	2013	44 179	120	875	43 184	-	-
	2014	100 132	1 178	2 717	96 237	-	-
	2015	80 697	5 491	1 669	73 537	63	3 379
	2016	87 513	422	3 956	83 135	-	-
Рибник <i>Ribnik</i>	2012	1 042	-	123	919	-	-
	2013	1 978	-	72	1 906	-	-
	2014	4 281	-	201	4 080	-	-
	2015	4 579	-	141	4 438	-	-
	2016	806	-	7	799	-	-
Рогатица <i>Rogatica</i>	2012	2 558	170	538	1 850	14	717
	2013	2 692	14	396	2 282	-	-
	2014	2 534	199	136	2 199	-	-
	2015	5 631	1 044	142	4 445	10	498
	2016	4 138	159	168	3 811	13	690
Рудо <i>Rudo</i>	2012	1 155	9	19	1 127	-	-
	2013	2 204	195	1 895	114	12	611
	2014	489	72	417	-	2	127
	2015	1 946	-	57	1 889	-	-
	2016	1 433	-	967	466	-	-
Србац <i>Srbac</i>	2012	3 623	53	1 068	2 502	-	-
	2013	3 144	45	1 442	1 657	1	52
	2014	2 219	147	274	1 798	-	-
	2015	4 224	106	220	3 898	-	-
	2016	1 359	54	241	1 064	-	-
Сребреница <i>Srebrenica</i>	2012	1 044	381	82	581	2	60
	2013	1 894	868	406	620	7	339
	2014	460	-	187	273	25	1 050
	2015	1 101	119	341	641	-	-
	2016	922	52	49	821	-	-

12.3. Вриједност извршених радова према врсти грађевинских објеката и стамбена изградња<sup>1)</sup>Value of performed works by type of construction and construction of dwellings<sup>1)</sup>

(наставак/continued)

Град/општина City/Municipality		Вриједност извршених радова, хиљ. КМ Value of performed work, thous. KM				Завршени станови Completed dwellings	
		укупно total	објекти високоградње buildings		објекти нискоградње civil engineering	број number	површина, м <sup>2</sup> floor area, m <sup>2</sup>
			стамбене зграде residential buildings	нестамбене зграде non-residential buildings			
Станари Stanari	2012	-	-	-	-	-	-
	2013	-	-	-	-	-	-
	2014	-	-	-	-	-	-
	2015	71 625	-	258	71 367	-	-
	2016	54 717	-	85	54 632	-	-
Теслић Teslić	2012	12 235	418	2 298	9 519	13	652
	2013	3 856	339	424	3 093	12	480
	2014	5 456	499	1 897	3 060	-	-
	2015	5 121	1 060	598	3 463	39	2 032
	2016	7 817	840	690	6 287	10	590
Град Требиње City of Trebinje	2012	13 674	2 699	2 686	8 289	28	1 956
	2013	13 268	3 338	3 175	6 755	34	1 816
	2014	17 909	6 324	5 648	5 937	94	6 585
	2015	22 615	8 461	8 884	5 270	80	5 073
	2016	20 759	9 395	3 573	7 791	127	7 311
Угљевић Ugljevik	2012	22 162	1 658	2 572	17 932	4	230
	2013	11 993	1 022	1 951	9 020	38	1 920
	2014	5 812	2 128	602	3 082	17	872
	2015	6 548	664	2 481	3 403	67	3 840
	2016	9 322	67	2 265	6 990	3	159
Фоча Foča	2012	13 227	2 072	1 398	9 757	1	43
	2013	9 711	1 106	925	7 680	-	-
	2014	8 302	895	667	6 740	12	497
	2015	11 440	1 044	480	9 916	23	850
	2016	26 715	3 099	2 939	20 677	3	108
Хан Пијесак Han Pijesak	2012	1 644	1	80	1 563	-	-
	2013	1 460	-	94	1 366	-	-
	2014	1 354	138	-	1 216	6	311
	2015	1 202	-	-	1 202	-	-
	2016	1 446	-	20	1 426	-	-
Чајниче Čajniče	2012	490	85	-	405	-	-
	2013	209	-	4	205	-	-
	2014	482	78	182	222	2	100
	2015	335	-	124	211	-	-
	2016	989	-	608	381	-	-
Челинац Čelinac	2012	5 437	44	1 121	4 272	-	-
	2013	2 409	168	1 619	622	-	-
	2014	5 737	653	1 136	3 948	-	-
	2015	2 669	138	372	2 159	32	1 719
	2016	2 337	-	439	1 898	-	-
Шамац Šamac	2012	2 050	-	-	2 050	-	-
	2013	535	258	248	29	2	183
	2014	2 007	801	153	1 053	-	-
	2015	7 252	559	924	5 769	-	-
	2016	10 658	428	518	9 712	-	-

12.3. Вриједност извршених радова према врсти грађевинских објеката и стамбена изградња<sup>1)</sup>Value of performed works by type of construction and construction of dwellings<sup>1)</sup>

(наставак/continued)

Град/општина City/Municipality		Вриједност извршених радова, хилј. КМ Value of performed work, thous. KM			Завршени станови Completed dwellings		
		укупно total	објекти високоградње buildings		објекти нискоградње civil engineering	број number	површина, m <sup>2</sup> floor area, m <sup>2</sup>
			стамбене зграде residential buildings	нестамбене зграде non-residential buildings			
Шековићи Šekovići	2012	28	-	-	28	-	-
	2013	3	-	3	-	-	-
	2014	483	-	19	464	-	-
	2015	1 428	84	-	1 344	-	-
	2016	821	-	-	821	-	-
Шипово Šipovo	2012	1 915	-	454	1 461	-	-
	2013	1 962	-	1 229	733	-	-
	2014	848	-	263	585	-	-
	2015	353	87	112	154	-	-
	2016	573	20	249	304	-	-

<sup>1)</sup> Подаци су дати према мјесту градње у Републици Српској.

Data are collected according to the construction territory in Republika Srpska.

**13.1. Доласци и ноћења туриста**  
*Tourist arrivals and tourist nights*

Град/општина <i>City/Municipality</i>		Доласци <i>Tourist arrivals</i>			Ноћења <i>Tourist nights</i>		
		укупно <i>total</i>	домаћих туриста <i>domestic tourists</i>	страних туриста <i>foreign tourists</i>	укупно <i>total</i>	домаћих туриста <i>domestic tourists</i>	страних туриста <i>foreign tourists</i>
УКУПНО <i>TOTAL</i>	2012	241 214	139 239	101 975	629 648	384 862	244 786
	2013	253 653	140 886	112 767	629 663	355 727	273 936
	2014	260 160	141 898	118 262	598 668	323 002	275 666
	2015	294 781	158 571	136 210	686 944	366 761	320 183
	2016	323 908	166 063	157 845	740 601	379 136	361 465
Град Бања Лука <i>City of Banja Luka</i>	2012	62 812	30 561	32 251	100 960	46 357	54 603
	2013	64 767	31 357	33 410	104 869	45 501	59 368
	2014	69 647	32 381	37 266	112 293	46 165	66 128
	2015	78 839	35 340	43 499	125 933	52 015	73 918
	2016	82 171	37 912	44 259	130 790	54 825	75 965
Берковићи <i>Berkovići</i>	2012	-	-	-	-	-	-
	2013	-	-	-	-	-	-
	2014	-	-	-	-	-	-
	2015	-	-	-	-	-	-
	2016	-	-	-	-	-	-
Град Бијељина <i>City of Bijeljina</i>	2012	17 970	10 254	7 716	40 327	23 462	16 865
	2013	21 397	12 766	8 631	38 833	22 789	16 044
	2014	21 710	12 108	9 602	39 300	20 021	19 279
	2015	23 059	13 100	9 959	41 025	21 528	19 497
	2016	27 404	14 794	12 610	46 905	22 417	24 488
Билећа <i>Bileća</i>	2012	-	-	-	-	-	-
	2013	-	-	-	-	-	-
	2014	-	-	-	-	-	-
	2015	-	-	-	-	-	-
	2016	-	-	-	-	-	-
Братунац <i>Bratunac</i>	2012	568	568	-	953	953	-
	2013	532	532	-	532	532	-
	2014	619	619	-	619	619	-
	2015	935	935	-	935	935	-
	2016	1 424	1 136	288	1 549	1 261	288
Брод <i>Brod</i>	2012	433	173	260	2 406	501	1 905
	2013	458	162	296	3 697	445	3 252
	2014	514	335	179	2 706	907	1 799
	2015	374	294	80	1 819	1 227	592
	2016	532	308	224	1 158	471	687
Вишеград <i>Višegrad</i>	2012	3 333	2 324	1 009	23 315	17 947	5 368
	2013	3 771	2 368	1 403	21 675	14 935	6 740
	2014	7 537	4 065	3 472	26 082	16 251	9 831
	2015	6 780	3 231	3 549	24 983	15 480	9 503
	2016	7 747	3 480	4 267	28 931	16 424	12 507
Власеница <i>Vlasenica</i>	2012	343	251	92	568	352	216
	2013	224	153	71	401	289	112
	2014	154	132	22	252	219	33
	2015	113	85	28	179	137	42
	2016	206	151	55	343	227	116



13.1. Доласци и ноћења туриста  
Tourist arrivals and tourist nights

(наставак/continued)

Град/општина City/Municipality		Доласци Tourist arrivals			Ноћења Tourist nights		
		укупно total	домаћих туриста domestic tourists	страних туриста foreign tourists	укупно total	домаћих туриста domestic tourists	страних туриста foreign tourists
Вукосавље Vukosavlje	2012	-	-	-	-	-	-
	2013	-	-	-	-	-	-
	2014	-	-	-	-	-	-
	2015	-	-	-	-	-	-
	2016	-	-	-	-	-	-
Гацко Gacko	2012	2 191	959	1 232	11 298	5 987	5 311
	2013	1 994	948	1 046	7 619	5 071	2 548
	2014	1 020	506	514	7 131	4 104	3 027
	2015	-	-	-	-	-	-
	2016	-	-	-	-	-	-
Градишка Gradiška	2012	3 110	1 881	1 229	4 331	2 198	2 133
	2013	3 132	2 034	1 098	4 502	2 689	1 813
	2014	2 537	1 577	960	3 668	1 979	1 689
	2015	2 881	1 549	1 332	4 099	1 847	2 252
	2016	3 828	1 965	1 863	5 662	2 305	3 357
Дервента Derventa	2012	2 600	635	1 965	5 620	925	4 695
	2013	1 797	367	1 430	3 714	500	3 214
	2014	1 897	524	1 373	3 454	896	2 558
	2015	1 984	393	1 591	4 389	692	3 697
	2016	1 959	503	1 456	4 261	1 243	3 018
Град Добој City of Doboј	2012	6 711	3 400	3 311	10 964	4 854	6 110
	2013	9 410	4 935	4 475	19 241	9 933	9 308
	2014	4 497	2 315	2 182	12 768	7 950	4 818
	2015	4 566	2 420	2 146	15 128	10 577	4 551
	2016	4 970	2 675	2 295	16 229	12 109	4 120
Доњи Жабар Donji Žabar	2012	-	-	-	-	-	-
	2013	-	-	-	-	-	-
	2014	85	85	-	85	85	-
	2015	20	20	-	20	20	-
	2016	-	-	-	-	-	-
Град Зворник City of Zvornik	2012	3 224	2 088	1 136	5 052	3 270	1 782
	2013	3 169	2 220	949	4 671	3 162	1 509
	2014	3 269	2 316	953	4 663	3 306	1 357
	2015	3 577	2 605	972	5 176	3 760	1 416
	2016	3 365	2 383	982	4 648	3 300	1 348
Источни Дрвар Istočni Drvar	2012	-	-	-	-	-	-
	2013	-	-	-	-	-	-
	2014	-	-	-	-	-	-
	2015	-	-	-	-	-	-
	2016	-	-	-	-	-	-
Источни Мостар Istočni Mostar	2012	-	-	-	-	-	-
	2013	-	-	-	-	-	-
	2014	-	-	-	-	-	-
	2015	-	-	-	-	-	-
	2016	-	-	-	-	-	-

**13.1. Доласци и ноћења туриста**  
*Tourist arrivals and tourist nights*
(наставка/*continued*)

Град/општина <i>City/Municipality</i>		Доласци <i>Tourist arrivals</i>			Ноћења <i>Tourist nights</i>		
		укупно <i>total</i>	домаћих туриста <i>domestic tourists</i>	страних туриста <i>foreign tourists</i>	укупно <i>total</i>	домаћих туриста <i>domestic tourists</i>	страних туриста <i>foreign tourists</i>
Град Источно Сарајево <i>City of Istočno Sarajevo</i>	2012	40 079	25 918	14 161	107 875	61 227	46 648
	2013	40 004	24 191	15 813	115 021	59 741	55 280
	2014	41 688	29 407	12 281	93 646	59 880	33 766
	2015	54 705	35 337	19 368	137 676	76 606	61 070
	2016	57 877	35 106	22 771	141 985	75 988	65 997
Источна Илиџа <i>Istočna Ilidža</i>	2012	6 158	5 043	1 115	8 499	6 906	1 593
	2013	6 136	5 104	1 032	8 736	7 190	1 546
	2014	7 013	5 950	1 063	9 713	8 086	1 627
	2015	6 843	5 589	1 254	10 221	8 018	2 203
	2016	7 550	5 914	1 636	10 957	8 509	2 448
Источни Стари Град <i>Istočni Stari Grad</i>	2012	-	-	-	-	-	-
	2013	-	-	-	-	-	-
	2014	-	-	-	-	-	-
	2015	-	-	-	-	-	-
	2016	-	-	-	-	-	-
Источно Ново Сарајево <i>Istočno Novo Sarajevo</i>	2012	556	465	91	737	575	162
	2013	626	490	136	857	629	228
	2014	2 733	1 432	1 301	4 716	2 296	2 420
	2015	3 951	1 969	1 982	6 402	3 000	3 402
	2016	6 015	2 238	3 777	10 121	4 253	5 868
Пале <i>Pale</i>	2012	33 365	20 410	12 955	98 639	53 746	44 893
	2013	33 242	18 597	14 645	105 428	51 922	53 506
	2014	31 787	21 913	9 874	78 794	49 190	29 604
	2015	43 758	27 656	16 102	120 693	65 283	55 410
	2016	44 184	26 876	17 308	120 594	63 079	57 515
Соколац <i>Sokolac</i>	2012	-	-	-	-	-	-
	2013	-	-	-	-	-	-
	2014	155	112	43	423	308	115
	2015	153	123	30	360	305	55
	2016	128	78	50	313	147	166
Трново <i>Trnovo</i>	2012	-	-	-	-	-	-
	2013	-	-	-	-	-	-
	2014	-	-	-	-	-	-
	2015	-	-	-	-	-	-
	2016	-	-	-	-	-	-
Језеро <i>Jezero</i>	2012	-	-	-	-	-	-
	2013	-	-	-	-	-	-
	2014	-	-	-	-	-	-
	2015	-	-	-	-	-	-
	2016	-	-	-	-	-	-
Калиновик <i>Kalinovik</i>	2012	-	-	-	-	-	-
	2013	-	-	-	-	-	-
	2014	584	584	-	596	596	-
	2015	769	769	-	776	776	-
	2016	1 175	1 175	-	1 300	1 300	-
Кнежево <i>Kneževo</i>	2012	-	-	-	-	-	-
	2013	-	-	-	-	-	-
	2014	-	-	-	-	-	-
	2015	-	-	-	-	-	-
	2016	-	-	-	-	-	-

13.1. Доласци и ноћења туриста  
Tourist arrivals and tourist nights

(наставка/continued)

Град/општина City/Municipality		Доласци Tourist arrivals			Ноћења Tourist nights		
		укупно total	домаћих туриста domestic tourists	страних туриста foreign tourists	укупно total	домаћих туриста domestic tourists	страних туриста foreign tourists
Козарска Дубица <i>Kozarska Dubica</i>	2012	4 358	3 614	744	42 790	41 201	1 589
	2013	2 677	1 376	1 301	10 363	7 882	2 481
	2014	3 060	1 304	1 756	11 947	8 005	3 942
	2015	3 349	1 315	2 034	11 873	7 846	4 027
	2016	3 438	1 281	2 157	11 752	7 713	4 039
Костајница <i>Kostajnica</i>	2012	168	87	81	214	104	110
	2013	241	125	116	256	133	123
	2014	267	57	210	347	73	274
	2015	151	83	68	195	92	103
	2016	106	46	60	191	58	133
Котор Варош <i>Kotor Varoš</i>	2012	-	-	-	-	-	-
	2013	1	1	-	2	2	-
	2014	66	18	48	156	32	124
	2015	46	8	38	123	11	112
	2016	26	1	25	45	4	41
Крупа на Уни <i>Krupa na Uni</i>	2012	-	-	-	-	-	-
	2013	-	-	-	-	-	-
	2014	-	-	-	-	-	-
	2015	-	-	-	-	-	-
	2016	-	-	-	-	-	-
Купрес <i>Kupres</i>	2012	-	-	-	-	-	-
	2013	-	-	-	-	-	-
	2014	-	-	-	-	-	-
	2015	-	-	-	-	-	-
	2016	-	-	-	-	-	-
Лакташи <i>Laktaši</i>	2012	14 804	6 399	8 405	23 594	9 035	14 559
	2013	15 331	6 933	8 398	35 798	20 238	15 560
	2014	14 058	6 211	7 847	24 570	10 639	13 931
	2015	13 938	6 163	7 775	22 840	8 499	14 341
	2016	14 320	6 266	8 054	26 182	8 708	17 474
Лопаре <i>Lopare</i>	2012	21	21	-	263	263	-
	2013	5	5	-	5	5	-
	2014	19	19	-	21	21	-
	2015	2	2	-	39	39	-
	2016	8	8	-	18	18	-
Љубиње <i>Ljubinje</i>	2012	-	-	-	-	-	-
	2013	-	-	-	-	-	-
	2014	-	-	-	-	-	-
	2015	-	-	-	-	-	-
	2016	-	-	-	-	-	-
Милићи <i>Milici</i>	2012	343	205	138	485	297	188
	2013	536	331	205	768	471	297
	2014	518	233	285	984	485	499
	2015	421	252	169	789	364	425
	2016	595	299	296	889	388	501

**13.1. Доласци и ноћења туриста**  
*Tourist arrivals and tourist nights*

(наставак/continued)

Град/општина City/Municipality		Доласци Tourist arrivals			Ноћења Tourist nights		
		укупно total	домаћих туриста domestic tourists	страних туриста foreign tourists	укупно total	домаћих туриста domestic tourists	страних туриста foreign tourists
Модрича	2012	2 099	1 034	1 065	3 377	1 390	1 987
<i>Modriča</i>	2013	1 883	826	1 057	3 613	1 450	2 163
	2014	2 427	1 070	1 357	4 502	1 629	2 873
	2015	2 263	1 001	1 262	4 031	1 558	2 473
	2016	1 046	469	577	1 802	685	1 117
Мркоњић Град	2012	389	256	133	687	518	169
<i>Mrkonjić Grad</i>	2013	479	316	163	1 034	744	290
	2014	517	251	266	1 081	441	640
	2015	722	72	650	1 818	152	1 666
	2016	1 196	335	861	2 284	468	1 816
Невесинје	2012	257	251	6	257	251	6
<i>Nevesinje</i>	2013	156	156	-	156	156	-
	2014	612	612	-	612	612	-
	2015	354	354	-	354	354	-
	2016	224	224	-	224	224	-
Нови Град	2012	1 254	601	653	1 821	738	1 083
<i>Novi Grad</i>	2013	1 234	665	569	1 800	906	894
	2014	1 125	647	478	1 558	882	676
	2015	1 168	632	536	1 800	972	828
	2016	1 024	441	583	2 315	796	1 519
Ново Горажде	2012	336	276	60	343	283	60
<i>Novo Goražde</i>	2013	405	348	57	743	686	57
	2014	351	340	11	553	542	11
	2015	316	214	102	835	447	388
	2016	297	276	21	919	889	30
Осмаци	2012	4	4	-	10	10	-
<i>Ostaci</i>	2013	-	-	-	-	-	-
	2014	3	3	-	3	3	-
	2015	28	28	-	28	28	-
	2016	-	-	-	-	-	-
Оштра Лука	2012	-	-	-	-	-	-
<i>Oštra Luka</i>	2013	-	-	-	-	-	-
	2014	-	-	-	-	-	-
	2015	-	-	-	-	-	-
	2016	-	-	-	-	-	-
Пелагићево	2012	-	-	-	-	-	-
<i>Pelagićevo</i>	2013	-	-	-	-	-	-
	2014	-	-	-	-	-	-
	2015	-	-	-	-	-	-
	2016	-	-	-	-	-	-
Петровац	2012	396	270	126	666	476	190
<i>Petrovac</i>	2013	484	310	174	798	460	338
	2014	405	252	153	870	501	369
	2015	663	476	187	1 237	908	329
	2016	515	360	155	859	546	313

13.1. Доласци и ноћења туриста  
 Tourist arrivals and tourist nights

(наставка/continued)

Град/општина City/Municipality		Доласци Tourist arrivals			Ноћења Tourist nights		
		укупно total	домаћих туриста domestic tourists	страних туриста foreign tourists	укупно total	домаћих туриста domestic tourists	страних туриста foreign tourists
Петрово <i>Petrovo</i>	2012	67	61	6	129	61	68
	2013	122	102	20	164	129	35
	2014	99	77	22	190	93	97
	2015	44	12	32	312	18	294
	2016	50	5	45	770	70	700
Град Приједор <i>City of Prijedor</i>	2012	8 346	5 570	2 776	14 928	9 205	5 723
	2013	8 660	6 034	2 626	15 511	10 089	5 422
	2014	7 715	4 971	2 744	13 699	8 206	5 493
	2015	8 874	5 753	3 121	17 365	11 060	6 305
	2016	9 446	6 083	3 363	17 139	10 469	6 670
Прњавор <i>Prnjavor</i>	2012	2 261	1 135	1 126	9 675	6 799	2 876
	2013	1 336	392	944	2 701	748	1 953
	2014	1 521	492	1 029	2 584	668	1 916
	2015	1 497	576	921	2 735	1 220	1 515
	2016	1 548	555	993	3 634	1 475	2 159
Рибник <i>Ribnik</i>	2012	561	265	296	2 820	1 291	1 529
	2013	375	102	273	2 430	870	1 560
	2014	133	26	107	573	73	500
	2015	284	26	258	1 562	51	1 511
	2016	532	36	496	2 647	131	2 516
Рогатица <i>Rogatica</i>	2012	509	381	128	733	544	189
	2013	476	287	189	599	379	220
	2014	678	479	199	793	579	214
	2015	218	155	63	368	254	114
	2016	210	133	77	353	259	94
Рудо <i>Rudo</i>	2012	-	-	-	-	-	-
	2013	-	-	-	-	-	-
	2014	667	366	301	880	459	421
	2015	754	412	342	1 090	633	457
	2016	645	346	299	1 117	511	606
Србац <i>Srbac</i>	2012	364	100	264	867	141	726
	2013	403	99	304	842	135	707
	2014	502	131	371	1 240	283	957
	2015	588	206	382	1 518	528	990
	2016	927	449	478	2 364	1 292	1 072
Сребреница <i>Srebrenica</i>	2012	757	302	455	1 308	503	805
	2013	830	313	517	1 513	739	774
	2014	946	383	563	1 579	634	945
	2015	1 245	422	823	2 145	606	1 539
	2016	1 666	737	929	2 427	867	1 560
Станари <i>Stanari</i>	2012	-	-	-	-	-	-
	2013	-	-	-	-	-	-
	2014	-	-	-	-	-	-
	2015	-	-	-	-	-	-
	2016	-	-	-	-	-	-

13.1. Доласци и ноћења туриста  
Tourist arrivals and tourist nights

(наставак/continued)

Град/општина City/Municipality		Доласци Tourist arrivals			Ноћења Tourist nights		
		укупно total	домаћих туриста domestic tourists	страних туриста foreign tourists	укупно total	домаћих туриста domestic tourists	страних туриста foreign tourists
Теслић <i>Tešlić</i>	2012	33 381	24 815	8 566	167 392	121 879	45 513
	2013	33 138	24 137	9 001	170 608	119 484	51 124
	2014	32 422	22 245	10 177	167 694	102 407	65 287
	2015	37 393	26 414	10 979	189 613	117 212	72 401
	2016	40 561	27 426	13 135	204 669	122 012	82 657
Град Требиње <i>City of Trebinje</i>	2012	16 020	8 802	7 218	24 377	12 635	11 742
	2013	20 766	9 465	11 301	29 611	14 238	15 373
	2014	25 967	10 154	15 813	36 011	14 874	21 137
	2015	28 766	11 610	17 156	40 622	17 426	23 196
	2016	38 652	12 000	26 652	49 740	16 792	32 948
Угљевик <i>Ugljevik</i>	2012	2 283	1 078	1 205	4 955	2 129	2 826
	2013	2 118	925	1 193	4 019	1 533	2 486
	2014	1 903	937	966	3 966	1 792	2 174
	2015	1 950	1 085	865	3 686	2 052	1 634
	2016	1 424	434	990	2 839	621	2 218
Фоча <i>Foča</i>	2012	5 557	2 237	3 320	8 610	3 536	5 074
	2013	7 659	3 308	4 351	11 832	5 296	6 536
	2014	6 721	2 515	4 206	11 312	4 242	7 070
	2015	10 250	4 701	5 549	15 860	7 944	7 916
	2016	11 892	5 639	6 253	19 138	10 217	8 921
Хан Пијесак <i>Han Pijesak</i>	2012	-	-	-	-	-	-
	2013	-	-	-	-	-	-
	2014	-	-	-	-	-	-
	2015	-	-	-	-	-	-
	2016	-	-	-	-	-	-
Чајнице <i>Čajniče</i>	2012	-	-	-	-	-	-
	2013	-	-	-	-	-	-
	2014	-	-	-	-	-	-
	2015	-	-	-	-	-	-
	2016	-	-	-	-	-	-
Челинац <i>Čelinac</i>	2012	294	119	175	392	140	252
	2013	243	96	147	360	168	192
	2014	237	122	115	347	168	179
	2015	224	102	122	311	141	170
	2016	272	90	182	415	117	298
Шамац <i>Šamac</i>	2012	2 863	2 206	657	4 750	2 909	1 841
	2013	3 390	2 151	1 239	9 141	2 978	6 163
	2014	1 397	963	434	3 115	1 463	1 652
	2015	566	356	210	1 033	442	591
	2016	471	377	94	667	495	172
Шековићи <i>Šekovići</i>	2012	-	-	-	-	-	-
	2013	-	-	-	-	-	-
	2014	-	-	-	-	-	-
	2015	-	-	-	-	-	-
	2016	-	-	-	-	-	-
Шипово <i>Šipovo</i>	2012	148	138	10	536	491	45
	2013	50	50	-	221	221	-
	2014	66	66	-	218	218	-
	2015	105	63	42	624	304	320
	2016	159	159	-	1 441	1 441	-

### 14.1. Регистрована возила, крај године

Registered vehicles, end of the year

Град/општина City/Municipality	Мотоцикли, трицикли и четвороцикли Motorcycles, tricycles and four wheel vehicles	Путнички аутомобили Passenger cars	Аутобуси Buses	Теретно возило Goods road vehicle	Прикључно возило Trailer vehicle	Остала возила Other vehicles	
УКУПНО	2012	7 869	261 603	1 411	26 802	9 781	11 231
TOTAL	2013	8 473	269 257	1 444	27 402	10 255	13 439
	2014	8 633	276 272	1 416	28 175	10 796	14 627
	2015	9 280	279 399	1 417	28 570	11 035	15 935
	2016	8 162	304 146	1 545	31 525	12 302	13 087
Град Бања Лука City of Banja Luka	2012	2 316	50 002	321	5 054	1 294	726
	2013	2 463	51 322	353	5 211	1 315	832
	2014	2 205	52 968	313	5 551	1 406	836
	2015	2 257	53 221	312	5 580	1 432	879
	2016	1 675	57 488	332	6 277	1 603	614
Берковићи Berkovići	2012	2	404	1	99	1	4
	2013	2	407	1	105	2	3
	2014	-	408	1	104	2	25
	2015	1	405	1	100	1	24
	2016	-	447	1	99	1	16
Град Бијељина City of Bijeljina	2012	883	26 234	66	2 722	920	1 685
	2013	969	27 011	61	2 802	977	1 974
	2014	1 044	27 655	60	2 807	1 046	2 054
	2015	1 116	28 138	59	2 808	1 065	2 235
	2016	1 043	30 231	63	3 025	1 142	2 021
Билећа Bileća	2012	7	2 141	6	363	57	45
	2013	8	2 191	4	391	67	43
	2014	10	2 267	4	410	70	49
	2015	10	2 289	5	430	76	54
	2016	10	2 542	7	479	89	23
Братунац Bratunac	2012	53	2 807	8	231	64	67
	2013	63	2 859	7	223	71	85
	2014	60	2 935	7	217	70	99
	2015	72	2 977	7	240	71	120
	2016	63	3 257	8	258	73	94
Брод Brod	2012	220	3 470	8	217	131	124
	2013	238	3 553	9	217	121	167
	2014	243	3 562	15	239	132	183
	2015	249	3 588	12	233	147	207
	2016	220	3 831	10	258	160	169
Вишеград Višegrad	2012	21	1 860	8	149	39	36
	2013	29	1 859	8	151	39	33
	2014	27	1 875	7	146	44	41
	2015	34	1 933	7	153	49	45
	2016	28	2 065	9	160	46	32
Власеница Vlasenica	2012	9	1 636	5	119	20	68
	2013	17	1 695	5	120	29	74
	2014	12	1 700	6	119	25	79
	2015	17	1 761	6	133	25	85
	2016	18	1 901	7	147	24	45
Вукозавље Vukosavlje	2012	35	611	-	26	24	45
	2013	48	680	-	26	27	58
	2014	56	715	-	33	35	73
	2015	55	736	0	44	40	73
	2016	52	823	0	48	44	65

**14.1. Регистрована возила, крај године**  
Registered vehicles, end of the year

(наставак/continued)

Град/општина City/Municipality	Мотоцикли, трицикли и четворцикли Motorcycles, tricycles and four wheel vehicles	Путнички аутомобили Passenger cars	Аутобуси Buses	Теретно возило Goods road vehicle	Прикључно возило Trailer vehicle	Остала возила Other vehicles	
Гацко Gacko	2012	1	1 962	19	152	14	176
	2013	2	2 027	21	152	19	180
	2014	2	2 076	19	154	20	198
	2015	2	2 061	17	159	26	197
	2016	2	2 193	20	175	24	96
Градишка Gradiška	2012	341	11 902	51	1 593	767	640
	2013	348	12 183	51	1 648	832	785
	2014	365	12 544	48	1 681	877	807
	2015	431	12 588	46	1 682	889	908
	2016	476	13 763	51	1 847	984	894
Дервента Derventa	2012	246	6 515	10	667	312	382
	2013	242	6 694	9	667	319	452
	2014	269	6 815	10	688	334	483
	2015	335	6 927	10	699	315	580
	2016	209	7 627	17	798	373	357
Град Добој City of Doboј	2012	341	15 301	70	1 024	376	626
	2013	402	15 642	66	1 060	394	813
	2014	412	15 964	74	1 122	439	927
	2015	425	15 327	75	1 088	443	1 063
	2016	381	15 940	77	1 193	464	730
Доњи Жабар Donji Žabar	2012	-	-	-	-	-	-
	2013	-	-	-	-	-	-
	2014	-	-	-	-	-	-
	2015	-	-	-	-	-	-
	2016	-	-	-	-	-	-
Град Зворник City of Zvornik	2012	105	9 040	85	671	293	734
	2013	110	9 155	85	712	312	814
	2014	128	9 397	86	693	325	903
	2015	128	9 512	83	720	322	926
	2016	178	10 458	82	818	373	1 012
Источни Дрвар Istočni Drvar	2012	-	34	-	3	1	-
	2013	-	37	4	5	2	-
	2014	-	44	4	9	5	-
	2015	-	48	4	8	2	1
	2016	-	-	-	-	-	-
Источни Мостар Istočni Mostar	2012	-	-	-	-	-	-
	2013	-	-	-	-	-	-
	2014	-	-	-	-	-	-
	2015	-	-	-	-	-	-
	2016	-	-	-	-	-	-
Град Источно Сарајево City of Istočno Sarajevo	2012	81	15 105	99	1 500	389	192
	2013	77	15 599	103	1 555	415	202
	2014	100	15 992	105	1 608	413	242
	2015	118	16 278	101	1 632	449	246
	2016	143	18 137	110	1 801	506	189
Источна Илиџа Istočna Ilidža	2012	28	4 048	24	364	79	32
	2013	19	4 102	23	373	81	33
	2014	27	4 189	26	394	82	47
	2015	31	4 260	23	409	89	46
	2016	77	8 516	61	765	153	65



## 14.1. Регистрована возила, крај године

*Registered vehicles, end of the year*

(наставак/continued)

Град/општина <i>City/Municipality</i>	Мотоцикли, трицикли и четвороцикли <i>Motorcycles, tricycles and four wheel vehicles</i>	Путнички аутомобили <i>Passenger cars</i>	Аутобуси <i>Buses</i>	Теретно возило <i>Goods road vehicle</i>	Прикључно возило <i>Trailer vehicle</i>	Остала возила <i>Other vehicles</i>	
Источни Стари Град <i>Istočni Stari Grad</i>	2012	2	308	1	59	22	6
	2013	1	323	1	62	20	8
	2014	2	338	1	65	20	9
	2015	2	345	1	70	23	9
	2016	2	397	1	79	26	10
Источно Ново Сарајево <i>Istočno Novo Sarajevo</i>	2012	25	2 865	34	297	47	31
	2013	25	3 082	36	286	48	34
	2014	29	3 164	35	295	52	40
	2015	41	3 321	35	279	54	36
	2016	...	...	...	...	...	...
Пале <i>Pale</i>	2012	23	5 130	25	504	154	65
	2013	26	5 263	26	532	170	59
	2014	32	5 375	27	554	175	80
	2015	37	5 434	25	559	186	86
	2016	53	5 975	33	597	199	61
Соколац <i>Sokolac</i>	2012	3	2 509	15	263	84	53
	2013	6	2 558	17	286	94	62
	2014	10	2 645	16	284	81	61
	2015	37	5 434	25	559	186	86
	2016	11	2 933	15	346	126	47
Трново <i>Trnovo</i>	2012	-	245	-	13	3	5
	2013	-	271	-	16	2	6
	2014	-	281	-	16	3	5
	2015	-	287	-	16	3	7
	2016	-	316	-	14	2	6
Језеро <i>Jezero</i>	2012	1	160	-	13	7	3
	2013	1	169	1	13	8	6
	2014	2	182	1	13	11	6
	2015	5	186	-	15	10	7
	2016	4	216	-	19	13	6
Калиновик <i>Kalinovik</i>	2012	-	385	1	33	5	12
	2013	-	387	1	32	7	10
	2014	-	382	2	32	6	14
	2015	-	389	2	39	10	14
	2016	-	420	2	37	9	15
Кнежево <i>Kneževo</i>	2012	22	1 326	11	127	30	58
	2013	27	1 428	13	129	35	88
	2014	29	1 472	12	126	41	89
	2015	28	1 446	11	129	52	97
	2016	20	1 593	10	144	58	84
Козарска Дубица <i>Kozarska Dubica</i>	2012	241	5 164	28	410	189	367
	2013	242	5 296	27	437	211	439
	2014	238	5 391	17	462	222	463
	2015	262	5 411	20	473	230	511
	2016	239	5 761	20	528	269	406
Костајница <i>Kostajnica</i>	2012	43	1 004	6	88	90	101
	2013	43	1 018	5	88	94	116
	2014	51	1 051	7	93	87	123
	2015	57	1 032	6	93	86	122
	2016	43	1 148	12	106	101	101

14.1. Регистрована возила, крај године  
Registered vehicles, end of the year

(наставак/continued)

Град/општина City/Municipality	Мотоцикли, трицикли и четворцикли Motorcycles, tricycles and four wheel vehicles	Путнички аутомобили Passenger cars	Аутобуси Buses	Теретно возило Goods road vehicle	Прикључно возило Trailer vehicle	Остала возила Other vehicles	
Котор Варош <i>Kotor Varoš</i>	2012	86	2 815	30	295	110	90
	2013	119	2 994	33	306	112	124
	2014	113	3 187	33	317	119	132
	2015	120	3 293	34	313	132	142
	2016	108	3 652	33	334	143	110
Крупа на Уни <i>Krupa na Uni</i>	2012	1	262	4	25	22	52
	2013	1	260	4	26	20	49
	2014	1	273	4	32	17	64
	2015	1	277	4	33	16	56
	2016	2	302	4	32	18	54
Купрес <i>Kupres</i>	2012	-	42	-	4	2	1
	2013	-	41	-	5	1	1
	2014	-	38	1	6	2	3
	2015	-	37	1	9	2	3
	2016	-	-	-	-	-	-
Лакташи <i>Laktaši</i>	2012	177	9 242	63	2 166	625	409
	2013	182	9 653	65	2 146	635	471
	2014	201	9 954	59	2 071	666	552
	2015	200	10 075	62	2 014	678	542
	2016	194	11 059	87	2 200	774	402
Лопаре <i>Lopare</i>	2012	84	2 361	22	146	62	198
	2013	83	2 417	23	152	68	235
	2014	84	2 479	27	157	65	246
	2015	67	2 505	26	160	67	289
	2016	71	2 747	27	167	74	242
Љубинје <i>Ljubinje</i>	2012	10	821	3	114	10	42
	2013	9	826	4	108	12	44
	2014	5	865	4	112	13	48
	2015	7	863	2	112	13	45
	2016	7	945	2	120	13	19
Милићи <i>Milići</i>	2012	18	1 436	13	160	79	30
	2013	9	1 476	15	161	79	33
	2014	16	1 544	14	170	82	40
	2015	13	1 592	13	193	85	40
	2016	13	1 706	16	217	102	33
Модрича <i>Modriča</i>	2012	202	5 456	22	570	240	250
	2013	209	5 672	20	608	263	372
	2014	204	5 847	23	616	262	403
	2015	248	5 919	22	671	280	428
	2016	224	6 446	25	746	304	341
Мркоњић Град <i>Mrkonjić Grad</i>	2012	40	3 309	29	563	278	224
	2013	51	3 467	31	564	282	239
	2014	53	3 545	35	599	277	240
	2015	56	3 559	34	627	306	258
	2016	42	3 836	41	672	343	182
Невесинје <i>Nevesinje</i>	2012	5	2 468	6	294	28	118
	2013	9	2 581	6	302	35	133
	2014	4	2 573	9	309	39	134
	2015	8	2 702	7	324	39	167
	2016	8	2 935	7	358	47	106

## 14.1. Регистрована возила, крај године

*Registered vehicles, end of the year*

(наставак/continued)

Град/општина <i>City/Municipality</i>	Мотоцикли, трицикли и четвороцикли <i>Motorcycles, tricycles and four wheel vehicles</i>	Путнички аутомобили <i>Passenger cars</i>	Аутобуси <i>Buses</i>	Теретно возило <i>Goods road vehicle</i>	Прикључно возило <i>Trailer vehicle</i>	Остала возила <i>Other vehicles</i>
Нови Град <i>Novi Grad</i>	2012 139	4 711	23	326	184	346
	2013 151	4 806	22	349	184	386
	2014 141	4 944	17	371	205	451
	2015 153	4 961	21	372	208	478
	2016 140	5 421	21	395	242	421
Ново Горажде <i>Novo Goražde</i>	2012 5	301	2	34	10	9
	2013 4	316	1	38	11	19
	2014 8	305	1	41	8	15
	2015 6	282	1	38	8	16
	2016 5	309	1	47	10	14
Осмаци <i>Ostaci</i>	2012 3	583	-	200	95	52
	2013 4	612	-	189	89	63
	2014 2	609	-	197	95	74
	2015 2	631	0	223	113	81
	2016 3	703	0	245	126	60
Оштра Лука <i>Oštra Luka</i>	2012 25	664	19	83	42	72
	2013 20	699	20	85	43	84
	2014 20	681	15	73	41	93
	2015 17	696	11	78	50	103
	2016 20	732	11	82	55	82
Пелагићево <i>Pelagićevo</i>	2012 49	1 074	17	115	80	238
	2013 56	1 132	15	108	84	259
	2014 71	1 103	18	116	105	259
	2015 62	1 027	19	126	93	281
	2016 51	1 047	19	140	104	214
Петровац <i>Petrovac</i>	2012 4	276	9	37	17	10
	2013 2	270	4	37	12	11
	2014 2	270	5	39	15	17
	2015 8	269	5	38	17	16
	2016 -	-	-	-	-	-
Петрово <i>Petrovo</i>	2012 52	1 435	5	93	56	56
	2013 64	1 493	5	99	59	86
	2014 73	1 537	4	98	62	92
	2015 82	1 549	4	96	61	110
	2016 75	1 686	5	109	71	92
Град Приједор <i>City of Prijedor</i>	2012 650	15 506	104	1 139	606	577
	2013 683	16 019	105	1 137	624	716
	2014 765	16 466	112	1 203	676	843
	2015 866	16 781	117	1 218	706	955
	2016 797	18 262	122	1 341	835	777
Прњавор <i>Prnjavor</i>	2012 456	8 990	56	824	487	698
	2013 487	9 331	61	853	523	808
	2014 548	9 665	60	881	540	882
	2015 556	9 677	54	885	499	959
	2016 494	10 576	59	967	520	800
Рибник <i>Ribnik</i>	2012 10	1 052	12	126	70	40
	2013 15	1 062	11	140	82	47
	2014 16	1 087	12	147	81	64
	2015 16	1 111	12	154	85	75
	2016 21	1 576	21	219	118	76

**14.1. Регистрована возила, крај године**  
Registered vehicles, end of the year

(наставак/continued)

Град/општина City/Municipality	Мотоцикли, трицикли и четворцикли Motorcycles, tricycles and four wheel vehicles	Путнички аутомобили Passenger cars	Аутобуси Buses	Теретно возило Goods road vehicle	Прикључно возило Trailer vehicle	Остала возила Other vehicles	
Рогатица <i>Rogatica</i>	2012	15	1 891	12	241	56	36
	2013	19	1 921	15	230	60	49
	2014	20	1 972	13	246	67	53
	2015	26	2 026	12	256	71	62
	2016	23	2 192	14	270	73	49
Рудо <i>Rudo</i>	2012	5	1 072	3	79	15	39
	2013	4	1 035	4	76	15	57
	2014	5	985	4	71	14	55
	2015	6	950	4	79	16	68
	2016	5	999	3	89	19	58
Србац <i>Srbac</i>	2012	147	4 354	3	512	322	392
	2013	147	4 537	3	506	314	516
	2014	177	4 634	3	511	332	566
	2015	171	4 584	2	492	320	620
	2016	163	5 084	3	538	341	527
Сребреница <i>Srebrenica</i>	2012	12	1 358	8	85	29	55
	2013	11	1 398	5	87	27	61
	2014	15	1 451	7	94	34	67
	2015	14	1 399	8	94	29	78
	2016	16	1 495	9	108	40	68
Станари <i>Stanari</i>	2012	-	-	-	-	-	-
	2013	-	-	-	-	-	-
	2014	-	-	-	-	-	-
	2015	7	860	5	49	14	11
	2016	29	1 696	10	93	37	65
Теслић <i>Teslić</i>	2012	174	7 610	45	809	363	247
	2013	217	7 866	47	806	397	306
	2014	227	8 079	48	815	420	348
	2015	261	8 254	49	822	409	368
	2016	235	9 073	50	898	455	318
Град Требиње <i>City of Trebinje</i>	2012	201	7 732	26	606	151	68
	2013	226	7 836	23	624	164	69
	2014	232	8 003	23	624	174	79
	2015	269	8 098	29	660	181	105
	2016	227	8 858	30	725	195	64
Угљевик <i>Ugljevik</i>	2012	89	3 672	9	337	96	292
	2013	93	3 800	9	344	114	370
	2014	99	3 892	7	347	108	398
	2015	111	3 970	7	346	112	439
	2016	108	4 307	9	377	135	380
Фоча <i>Foča</i>	2012	26	3 378	12	267	75	16
	2013	22	3 504	9	259	80	13
	2014	27	3 586	11	264	79	19
	2015	38	3 739	13	275	65	19
	2016	31	4 095	17	304	68	14
Хан Пијесак <i>Han Pijesak</i>	2012	3	734	5	98	52	21
	2013	2	728	5	98	51	26
	2014	7	766	5	96	44	25
	2015	4	766	4	100	46	27
	2016	6	836	6	109	52	22

**14.1. Регистрована возила, крај године**
*Registered vehicles, end of the year*

 (наставак/*continued*)

Град/општина <i>City/Municipality</i>	Мотоцикли, трицикли и четворцикли <i>Motorcycles, tricycles and four wheel vehicles</i>	Путнички аутомобили <i>Passenger cars</i>	Аутобуси <i>Buses</i>	Теретно возило <i>Goods road vehicle</i>	Прикључно возило <i>Trailer vehicle</i>	Остала возила <i>Other vehicles</i>	
Чајниче <i>Čajniče</i>	2012	-	688	3	52	18	28
	2013	2	689	3	57	25	45
	2014	2	699	3	60	24	46
	2015	1	725	4	57	23	45
	2016	1	827	5	59	23	43
Челинац <i>Čelinac</i>	2012	55	3 215	17	488	144	106
	2013	51	3 303	17	497	136	139
	2014	62	3 390	16	492	143	169
	2015	56	3 470	20	509	163	163
	2016	44	3 836	19	588	175	124
Шамац <i>Šamac</i>	2012	96	3 337	14	299	236	255
	2013	127	3 476	12	315	249	339
	2014	116	3 505	12	328	259	360
	2015	156	3 480	12	324	267	374
	2016	134	3 759	11	356	293	281
Шековићи <i>Šekovići</i>	2012	11	991	1	55	14	37
	2013	13	1 048	1	58	15	44
	2014	16	1 054	1	62	16	44
	2015	13	1 066	2	71	15	52
	2016	13	1 158	2	68	19	41
Шипово <i>Šipovo</i>	2012	51	1 704	11	299	84	36
	2013	50	1 777	12	288	94	51
	2014	48	1 889	12	303	102	52
	2015	57	1 953	13	294	106	66
	2016	48	2 150	18	335	122	39

 Извор: Министарство унутрашњих послова Републике Српске  
 Source: Ministry of Internal Affairs of Republika Srpska

14.2. Дужина путева<sup>1)</sup>  
Length of roads<sup>1)</sup>

km

Град/општина City/Municipality	Укупно Total	Савремени путеви Modern roads				Макадам Macadam	Земљани Earthen	
		свега all	асфалт asphalt	бетон concrete	коцка cubes			
УКУПНО	2012	9 820	4 324	4 306	15	3	4 705	791
TOTAL	2013	9 760	4 649	4 631	15	3	4 419	691
	2014	9 933	4 647	4 629	15	3	4 593	693
	2015	10 052	4 652	4 634	15	3	4 698	702
	2016	10 129	4 695	4 677	15	3	4 736	699
Град Бања Лука City of Banja Luka	2012	314	302	302	-	-	12	-
	2013	369	340	340	-	-	29	-
	2014	369	340	340	-	-	29	-
	2015	369	340	340	-	-	29	-
	2016	369	340	340	-	-	29	-
Берковићи Berковиći	2012	143	54	39	15	-	83	6
	2013	143	54	39	15	-	83	6
	2014	143	54	39	15	-	83	6
	2015	143	54	39	15	-	83	6
	2016	143	54	39	15	-	83	6
Град Бијељина City of Bijeljina	2012	259	201	201	-	-	58	-
	2013	259	203	203	-	-	56	-
	2014	259	206	206	-	-	53	-
	2015	259	206	206	-	-	53	-
	2016	259	206	206	-	-	53	-
Билећа Bileća	2012	246	78	78	-	-	168	-
	2013	246	75	75	-	-	171	-
	2014	246	80	80	-	-	166	-
	2015	246	80	80	-	-	166	-
	2016	246	80	80	-	-	166	-
Братунац Bratunac	2012	84	49	49	-	-	21	14
	2013	84	49	49	-	-	21	14
	2014	84	49	49	-	-	21	14
	2015	((120))	((8))	((8))	-	-	((87))	((25))
	2016	((120))	((8))	((8))	-	-	((87))	((25))
Брод Brod	2012	221	75	75	-	-	146	-
	2013	221	75	75	-	-	146	-
	2014	222	80	80	-	-	142	-
	2015	221	83	83	-	-	138	-
	2016	222	83	83	-	-	139	-
Вишеград Višegrad	2012	141	38	38	-	-	62	41
	2013	141	38	38	-	-	62	41
	2014	213	50	50	-	-	163	-
	2015	213	50	50	-	-	163	-
	2016	213	50	50	-	-	163	-
Власеница Vlasenica	2012	232	34	34	-	-	198	-
	2013	232	35	35	-	-	197	-
	2014	232	36	36	-	-	196	-
	2015	232	36	36	-	-	196	-
	2016	232	36	36	-	-	196	-

14.2. Дужина путева<sup>1)</sup>  
*Length of roads<sup>1)</sup>*

 km  
 (наставак/continued)

Град/општина <i>City/Municipality</i>	Укупно <i>Total</i>	Савремени путеви <i>Modern roads</i>				Макадам <i>Macadam</i>	Земљани <i>Earthen</i>	
		свега <i>all</i>	асфалт <i>asphalt</i>	бетон <i>concrete</i>	коцка <i>cubes</i>			
Вукосавље <i>Vukosavlje</i>	2012	65	33	33	-	-	32	-
	2013	65	35	35	-	-	30	-
	2014	65	35	35	-	-	30	-
	2015	65	35	35	-	-	30	-
	2016	65	35	35	-	-	30	-
Гацко <i>Gacko</i>	2012	332	123	123	-	-	157	51
	2013	334	124	124	-	-	163	46
	2014	333	124	124	-	-	163	46
	2015	334	124	124	-	-	164	46
	2016	339	131	131	-	-	166	42
Градишка <i>Gradiška</i>	2012	123	109	109	-	-	14	-
	2013	123	109	109	-	-	14	-
	2014	123	111	111	-	-	12	-
	2015	124	112	112	-	-	12	-
	2016	124	112	112	-	-	12	-
Дервента <i>Derventa</i>	2012	226	142	142	-	-	84	-
	2013	226	156	156	-	-	70	-
	2014	226	156	156	-	-	70	-
	2015	226	156	156	-	-	70	-
	2016	226	157	157	-	-	69	-
Град Добој <i>City of Doboј</i>	2012	240	141	141	-	-	99	-
	2013	240	145	145	-	-	95	-
	2014	240	145	145	-	-	95	-
	2015	181	113	113	-	-	68	-
	2016	181	113	113	-	-	68	-
Доњи Жабар <i>Donji Žabar</i>	2012	42	36	36	-	-	6	-
	2013	42	37	37	-	-	5	-
	2014	42	37	37	-	-	5	-
	2015	42	37	37	-	-	5	-
	2016	42	37	37	-	-	5	-
Град Зворник <i>City of Zvornik</i>	2012	168	135	135	-	-	32	1
	2013	164	135	135	-	-	29	-
	2014	167	138	138	-	-	29	-
	2015	168	139	139	-	-	29	-
	2016	168	139	139	-	-	29	-
Источни Дрвар <i>Istočni Drvar</i>	2012	((33))	6	6	-	-	((14))	13
	2013	119	4	4	-	-	115	-
	2014	116	6	6	-	-	110	-
	2015	120	10	10	-	-	110	-
	2016	120	10	10	-	-	110	-
Источни Мостар <i>Istočni Mostar</i>	2012	22	7	7	-	-	15	-
	2013	22	5	5	-	-	17	-
	2014	21	4	4	-	-	17	-
	2015	21	4	4	-	-	17	-
	2016	21	4	4	-	-	17	-

14.2. Дужина путева<sup>1)</sup>  
Length of roads<sup>1)</sup>

km  
(наставак/continued)

Град/општина City/Municipality	Укупно Total	Савремени путеви Modern roads				Макадам Macadam	Земљани Earthen	
		свега all	асфалт asphalt	бетон concrete	коцка cubes			
Град Источно Сарајево City of Istočno Sarajevo	2012	779	311	311	-	-	458	10
	2013	776	319	319	-	-	447	10
	2014	775	329	329	-	-	436	10
	2015	775	329	329	-	-	436	10
	2016	867	323	323	-	-	534	10
Источна Илиџа Istočna Ilidža	2012	47	31	31	-	-	16	-
	2013	47	34	34	-	-	13	-
	2014	48	38	38	-	-	10	-
	2015	48	40	40	-	-	8	-
	2016	48	40	40	-	-	8	-
Источни Стари Град Istočni Stari Grad	2012	117	35	35	-	-	72	10
	2013	117	36	36	-	-	71	10
	2014	116	36	36	-	-	70	10
	2015	117	37	37	-	-	70	10
	2016	117	38	38	-	-	69	10
Источно Ново Сарајево Istočno Novo Sarajevo	2012	74	56	56	-	-	18	-
	2013	74	56	56	-	-	18	-
	2014	74	56	56	-	-	18	-
	2015	74	56	56	-	-	18	-
	2016	74	56	56	-	-	18	-
Пале Pale	2012	186	78	78	-	-	108	-
	2013	186	78	78	-	-	108	-
	2014	186	78	78	-	-	108	-
	2015	186	78	78	-	-	108	-
	2016	((277))	((70))	((70))	-	-	((207))	-
Соколац Sokolac	2012	299	81	81	-	-	218	-
	2013	299	88	88	-	-	211	-
	2014	298	91	91	-	-	207	-
	2015	298	91	91	-	-	207	-
	2016	298	92	92	-	-	206	-
Трново Trnovo	2012	56	30	30	-	-	26	-
	2013	53	27	27	-	-	26	-
	2014	53	30	30	-	-	23	-
	2015	53	27	27	-	-	26	-
	2016	53	27	27	-	-	26	-
Језеро Jezero	2012	47	8	8	-	-	35	4
	2013	47	9	9	-	-	34	4
	2014	47	9	9	-	-	34	4
	2015	47	9	9	-	-	34	4
	2016	47	9	9	-	-	34	4
Калиновик Kalinovik	2012	227	20	20	-	-	41	166
	2013	227	20	20	-	-	41	166
	2014	227	20	20	-	-	41	166
	2015	227	20	20	-	-	41	166
	2016	227	20	20	-	-	41	166



14.2. Дужина путева<sup>1)</sup>  
*Length of roads<sup>1)</sup>*

 km  
 (наставак/continued)

Град/општина <i>City/Municipality</i>	Укупно <i>Total</i>	Савремени путеви <i>Modern roads</i>				Макадам <i>Macadam</i>	Земљани <i>Earthen</i>	
		свега <i>all</i>	асфалт <i>asphalt</i>	бетон <i>concrete</i>	коцка <i>cubes</i>			
Кнежево <i>Kneževo</i>	2012	355	94	94	-	-	189	72
	2013	355	94	94	-	-	189	72
	2014	355	94	94	-	-	189	72
	2015	356	94	94	-	-	190	72
	2016	356	94	94	-	-	190	72
Козарска Дубица <i>Kozarska Dubica</i>	2012	170	81	81	-	-	89	-
	2013	170	86	86	-	-	83	-
	2014	170	86	86	-	-	84	-
	2015	170	86	86	-	-	84	-
	2016	170	86	86	-	-	84	-
Костајница <i>Kostajnica</i>	2012	111	23	23	-	-	66	22
	2013	111	23	23	-	-	66	22
	2014	111	23	23	-	-	66	22
	2015	113	20	20	-	-	70	23
	2016	113	20	20	-	-	70	23
Котор Варош <i>Kotor Varoš</i>	2012	246	52	52	-	-	194	-
	2013	246	61	61	-	-	185	-
	2014	246	61	61	-	-	185	-
	2015	251	64	64	-	-	187	-
	2016	251	67	67	-	-	184	-
Крупа на Уни <i>Krupa na Uni</i>	2012	67	25	25	-	-	41	1
	2013	67	25	25	-	-	41	1
	2014	67	25	25	-	-	41	1
	2015	67	25	25	-	-	41	1
	2016	67	25	25	-	-	41	1
Купрес <i>Kupres</i>	2012	10	5	5	-	-	4	1
	2013	10	5	5	-	-	4	1
	2014	10	6	6	-	-	3	1
	2015	10	6	6	-	-	3	1
	2016	10	6	6	-	-	3	1
Лакташи <i>Laktaši</i>	2012	99	99	99	-	-	-	-
	2013	196	196	196	-	-	-	-
	2014	196	196	196	-	-	-	-
	2015	196	196	196	-	-	-	-
	2016	196	196	196	-	-	-	-
Лопаре <i>Lopare</i>	2012	150	81	81	-	-	69	-
	2013	152	85	85	-	-	67	-
	2014	144	77	77	-	-	67	-
	2015	144	77	77	-	-	67	-
	2016	144	79	79	-	-	65	-
Љубиње <i>Ljubinje</i>	2012	103	62	62	-	-	22	19
	2013	103	62	62	-	-	22	19
	2014	103	62	62	-	-	22	19
	2015	103	63	63	-	-	22	18
	2016	103	63	63	-	-	22	18

14.2. Дужина путева<sup>1)</sup>  
Length of roads<sup>1)</sup>

km  
(наставак/continued)

Град/општина City/Municipality	Укупно Total	Савремени путеви Modern roads				Макадам Macadam	Земљани Earthen	
		свега all	асфалт asphalt	бетон concrete	коцка cubes			
Милићи <i>Milići</i>	2012	291	42	42	-	-	245	4
	2013	292	50	50	-	-	238	4
	2014	292	51	51	-	-	237	4
	2015	292	54	54	-	-	234	4
	2016	292	56	56	-	-	232	4
Модрича <i>Modriča</i>	2012	190	122	122	-	-	68	-
	2013	191	126	126	-	-	65	-
	2014	191	126	126	-	-	65	-
	2015	191	127	127	-	-	64	-
	2016	191	128	128	-	-	63	-
Мркоњић Град <i>Mrkonjić Grad</i>	2012	165	127	127	-	-	38	-
	2013	165	128	128	-	-	37	-
	2014	165	128	128	-	-	37	-
	2015	165	128	128	-	-	37	-
	2016	165	128	128	-	-	37	-
Невесинје <i>Nevesinje</i>	2012	273	59	59	-	-	214	-
	2013	273	59	59	-	-	214	-
	2014	273	59	59	-	-	214	-
	2015	290	56	56	-	-	234	-
	2016	290	56	56	-	-	234	-
Нови Град <i>Novi Grad</i>	2012	((274))	((121))	((121))	-	-	142	11
	2013	((274))	((121))	((121))	-	-	142	11
	2014	((274))	((121))	((121))	-	-	142	11
	2015	259	109	109	-	-	141	9
	2016	259	114	114	-	-	135	10
Ново Горажде <i>Novo Goražde</i>	2012	155	2	2	-	-	-	153
	2013	155	7	7	-	-	-	148
	2014	155	8	8	-	-	-	147
	2015	155	8	8	-	-	-	147
	2016	155	8	8	-	-	-	147
Осмаци <i>Ostaci</i>	2012	68	50	50	-	-	18	-
	2013	68	51	51	-	-	17	-
	2014	68	51	51	-	-	17	-
	2015	69	52	52	-	-	17	-
	2016	70	53	53	-	-	17	-
Оштра Лука <i>Oštra Luka</i>	2012	187	40	40	-	-	137	10
	2013	187	40	40	-	-	137	10
	2014	187	40	40	-	-	137	10
	2015	187	40	40	-	-	137	10
	2016	187	40	40	-	-	137	10
Пелагићево <i>Pelagićevo</i>	2012	99	42	42	-	-	57	-
	2013	99	47	47	-	-	52	-
	2014	99	50	50	-	-	49	-
	2015	99	51	51	-	-	48	-
	2016	99	51	51	-	-	48	-

14.2. Дужина путева<sup>1)</sup>  
*Length of roads<sup>1)</sup>*

 km  
 (наставак/continued)

Град/општина <i>City/Municipality</i>	Укупно <i>Total</i>	Савремени путеви <i>Modern roads</i>				Макадам <i>Macadam</i>	Земљани <i>Earthen</i>
		свега <i>all</i>	асфалт <i>asphalt</i>	бетон <i>concrete</i>	коцка <i>cubes</i>		
Петровац <i>Petrovac</i>	2012	8	8	8	-	-	-
	2013	8	8	8	-	-	-
	2014	8	8	8	-	-	-
	2015	8	8	8	-	-	-
	2016	8	8	8	-	-	-
Петрово <i>Petrovo</i>	2012	((164))	((89))	((89))	-	-	75
	2013	92	42	42	-	-	50
	2014	92	42	42	-	-	50
	2015	92	42	42	-	-	50
	2016	92	42	42	-	-	50
Град Приједор <i>City of Prijedor</i>	2012	196	141	141	-	-	55
	2013	196	141	141	-	-	55
	2014	196	141	141	-	-	55
	2015	196	141	141	-	-	55
	2016	196	141	141	-	-	55
Прњавор <i>Prijavor</i>	2012	286	113	113	-	-	173
	2013	((187))	127	127	-	-	((60))
	2014	287	128	128	-	-	159
	2015	287	128	128	-	-	159
	2016	287	132	132	-	-	156
Рибник <i>Ribnik</i>	2012	125	64	64	-	-	61
	2013	125	64	64	-	-	61
	2014	((122))	((69))	((69))	-	-	((53))
	2015	((146))	((72))	((72))	-	-	((74))
	2016	((130))	((71))	((71))	-	-	((59))
Рогатица <i>Rogatica</i>	2012	201	113	113	-	-	81
	2013	201	122	122	-	-	72
	2014	220	129	129	-	-	84
	2015	220	129	129	-	-	84
	2016	220	136	136	-	-	77
Рудо <i>Rudo</i>	2012	81	35	35	-	-	46
	2013	81	35	35	-	-	46
	2014	80	38	38	-	-	42
	2015	80	39	39	-	-	41
	2016	80	39	39	-	-	41
Србац <i>Srbac</i>	2012	80	80	80	-	-	-
	2013	90	90	90	-	-	-
	2014	91	91	91	-	-	-
	2015	91	91	91	-	-	-
	2016	91	91	91	-	-	-
Сребреница <i>Srebrenica</i>	2012	271	71	68	-	3	200
	2013	270	75	72	-	3	195
	2014	270	75	72	-	3	195
	2015	270	78	75	-	3	192
	2016	270	83	80	-	3	187

14.2. Дужина путева<sup>1)</sup>  
Length of roads<sup>1)</sup>

km

(наставак/continued)

Град/општина City/Municipality	Укупно Total	Савремени путеви Modern roads				Макадам Macadam	Земљани Earthen
		свега all	асфалт asphalt	бетон concrete	коцка cubes		
Станари Stanari	2012	-	-	-	-	-	-
	2013	-	-	-	-	-	-
	2014	-	-	-	-	-	-
	2015	101	62	62	-	39	-
	2016	101	69	69	-	32	-
Теслић Teslić	2012	99	69	69	-	30	-
	2013	99	74	74	-	25	-
	2014	99	77	77	-	22	-
	2015	99	77	77	-	22	-
	2016	99	85	85	-	14	-
Град Требиње City of Trebinje	2012	155	100	100	-	55	-
	2013	155	103	103	-	52	-
	2014	156	104	104	-	52	-
	2015	156	104	104	-	52	-
	2016	156	104	104	-	52	-
Угљевић Ugljevik	2012	152	110	110	-	42	-
	2013	153	112	112	-	41	-
	2014	153	112	112	-	41	-
	2015	153	119	119	-	34	-
	2016	147	112	112	-	35	-
Фоча Foča	2012	138	41	41	-	97	-
	2013	138	44	44	-	94	-
	2014	138	45	45	-	93	-
	2015	138	45	45	-	93	-
	2016	138	45	45	-	93	-
Хан Пијесак Han Pijesak	2012	202	52	52	-	117	33
	2013	202	52	52	-	117	33
	2014	202	52	52	-	117	33
	2015	202	52	52	-	117	33
	2016	204	53	53	-	119	32
Чајниче Čajniče	2012	84	24	24	-	60	-
	2013	78	25	25	-	53	-
	2014	78	25	25	-	53	-
	2015	78	25	25	-	53	-
	2016	78	25	25	-	53	-
Челинац Čelinac	2012	112	64	64	-	48	-
	2013	112	69	69	-	43	-
	2014	112	70	70	-	42	-
	2015	112	70	70	-	42	-
	2016	112	71	71	-	41	-
Шамац Šamac	2012	98	79	79	-	19	-
	2013	100	80	80	-	20	-
	2014	100	80	80	-	20	-
	2015	100	80	80	-	20	-
	2016	99	79	79	-	20	-

**14.2. Дужина путева<sup>1)</sup>**  
*Length of roads<sup>1)</sup>*

 km  
 (наставак/*continued*)

Град/општина <i>City/Municipality</i>	Укупно <i>Total</i>	Савремени путеви <i>Modern roads</i>				Макадам <i>Macadam</i>	Земљани <i>Earthen</i>	
		свега <i>all</i>	асфалт <i>asphalt</i>	бетон <i>concrete</i>	коцка <i>cubes</i>			
Шековићи <i>Šekovići</i>	2012	44	8	8	-	-	36	-
	2013	44	12	12	-	-	32	-
	2014	61	17	17	-	-	44	-
	2015	61	17	17	-	-	44	-
	2016	61	20	20	-	-	41	-
Шипово <i>Šipovo</i>	2012	211	71	71	-	-	18	122
	2013	211	71	71	-	-	18	122
	2014	211	71	71	-	-	20	120
	2015	211	71	71	-	-	20	120
	2016	211	72	72	-	-	18	121

<sup>1)</sup> Путеви о којима се старају јединице локалне самоуправе Републике Српске (локални путеви).  
*Roads maintained by local self-government units of Republika Srpska (local roads).*

Извор: Јединице локалне самоуправе Републике Српске  
*Source: Local self-government units of Republika Srpska*

15.1. Становништво старо 15 и више година према највишој завршеној школи и полу, Попис 2013.  
Population aged 15 and over by educational attainment and sex, Census 2013

Територија Territory	Пол Sex	УКУПНО TOTAL	Без икаквог образовања Without educational attainment	Непотпуно основно образовање Incomplete primary education	Основна школа Primary school	Средња школа Secondary school	Специјализација послије средње школе Post-secondary school specialisation	Виша школа и први степен факултета High school and first grade of faculty	Висока школа/ факултет/ академија/ универзитет Higher school /faculty / academy/ university
РЕПУБЛИКА СРПСКА REPUBLIKA SRPSKA	У/Т	1 005 535	58 651	97 022	212 834	508 414	7 618	33 960	87 036
	М/М	487 292	9 370	33 465	95 682	280 747	6 324	19 142	42 562
	Ж/Ф	518 243	49 281	63 557	117 152	227 667	1 294	14 818	44 474
Град Бања Лука City of Banja Luka	У/Т	153 659	5 673	6 483	23 011	83 044	1 552	7 972	25 924
	М/М	73 026	921	2 117	9 927	42 327	1 261	4 272	12 201
	Ж/Ф	80 633	4 752	4 366	13 084	40 717	291	3 700	13 723
Берковићи Berkovići	У/Т	1 684	104	229	430	771	11	47	92
	М/М	845	8	74	221	446	11	34	51
	Ж/Ф	839	96	155	209	325	-	13	41
Град Бијељина City of Bijeljina	У/Т	88 664	3 916	10 740	18 771	43 231	564	3 354	8 088
	М/М	42 935	650	3 999	8 590	23 560	485	1 805	3 846
	Ж/Ф	45 729	3 266	6 741	10 181	19 671	79	1 549	4 242
Билећа Bileća	У/Т	9 036	246	747	1 951	4 799	68	434	791
	М/М	4 536	42	187	867	2 692	56	249	443
	Ж/Ф	4 500	204	560	1 084	2 107	12	185	348
Братунац Bratunac	У/Т	15 912	1 297	1 364	3 893	7 868	77	399	1 014
	М/М	7 785	166	395	1 769	4 649	61	230	515
	Ж/Ф	8 127	1 131	969	2 124	3 219	16	169	499
Брод Brod	У/Т	13 506	586	1 241	2 986	7 331	187	374	801
	М/М	6 510	90	328	1 248	4 080	160	215	389
	Ж/Ф	6 996	496	913	1 738	3 251	27	159	412
Вишеград Višegrad	У/Т	8 950	576	783	1 626	4 635	137	375	818
	М/М	4 259	65	203	593	2 672	120	196	410
	Ж/Ф	4 691	511	580	1 033	1 963	17	179	408
Власеница Vlasenica	У/Т	9 131	629	758	2 268	4 607	28	200	641
	М/М	4 393	101	243	993	2 596	21	123	316
	Ж/Ф	4 738	528	515	1 275	2 011	7	77	325
Вуковасље Vukosavlje	У/Т	3 701	329	719	999	1 504	14	39	97
	М/М	1 852	69	300	472	919	12	25	55
	Ж/Ф	1 849	260	419	527	585	2	14	42
Гацко Gacko	У/Т	7 337	268	496	1 356	3 801	269	335	812
	М/М	3 691	22	135	530	2 151	249	191	413
	Ж/Ф	3 646	246	361	826	1 650	20	144	399
Градишка Gradiška	У/Т	42 640	2 608	4 821	9 626	21 633	192	1 222	2 538
	М/М	20 635	425	1 832	4 493	11 815	142	658	1 270
	Ж/Ф	22 005	2 183	2 989	5 133	9 818	50	564	1 268
Дервента Derventa	У/Т	22 345	1 538	2 759	5 260	10 884	120	542	1 242
	М/М	10 830	281	1 030	2 463	6 033	94	331	598
	Ж/Ф	11 515	1 257	1 729	2 797	4 851	26	211	644
Град Добој City of Doboј	У/Т	58 805	3 364	6 019	13 403	29 051	507	1 827	4 634
	М/М	28 207	496	1 823	5 750	16 192	448	1 078	2 420
	Ж/Ф	30 598	2 868	4 196	7 653	12 859	59	749	2 214

## 15.1. Становништво старо 15 и више година према највишој завршеној школи и полу, Попис 2013.

Population aged 15 and over by educational attainment and sex, Census 2013

(наставак/continued)

Територија Territory	Пол Sex	УКУПНО TOTAL	Без икаквог образовања Without educational attainment	Непотпуно основно образовање Incomplete primary education	Основна школа Primary school	Средња школа Secondary school	Специјализација послије средње школе Post-secondary school specialisation	Виша школа и први степен факултета High school and first grade of faculty	Висока школа/ факултет/ академија/ универзитет Higher school /faculty / academy/ university
Доњи Жабар <i>Donji Žabar</i>	У/Т	3 139	209	707	815	1 261	10	37	100
	М/М	1 578	37	304	408	739	8	23	59
	Ж/Ф	1 561	172	403	407	522	2	14	41
Зворник <i>Zvornik</i>	У/Т	45 697	3 216	4 702	11 440	21 815	277	1 283	2 964
	М/М	22 384	484	1 472	5 163	12 776	244	716	1 529
	Ж/Ф	23 313	2 732	3 230	6 277	9 039	33	567	1 435
Источни Дрвар <i>Istočni Drvar</i>	У/Т	65	5	6	9	29	1	5	10
	М/М	43	-	4	2	24	-	5	8
	Ж/Ф	22	5	2	7	5	1	-	2
Источни Мостар <i>Istočni Mostar</i>	У/Т	213	19	41	38	99	-	2	14
	М/М	120	1	21	24	65	-	2	7
	Ж/Ф	93	18	20	14	34	-	-	7
Град Источно Сарајево <i>City of Istočno Sarajevo</i>	У/Т	51 799	1 673	3 021	7 631	29 649	570	2 005	7 250
	М/М	24 691	209	640	2 711	16 121	482	1 217	3 311
	Ж/Ф	27 108	1 464	2 381	4 920	13 528	88	788	3 939
Источна Илиџа <i>Istočna Ilidža</i>	У/Т	12 477	280	550	1 676	7 474	140	513	1 844
	М/М	5 939	33	65	519	4 082	123	315	802
	Ж/Ф	6 538	247	485	1 157	3 392	17	198	1 042
Источни Стари Град <i>Istočni Stari Grad</i>	У/Т	1 004	61	133	166	548	16	27	53
	М/М	488	5	29	75	329	15	14	21
	Ж/Ф	516	56	104	91	219	1	13	32
Источно Ново Сарајево <i>Istočno Novo Sarajevo</i>	У/Т	8 824	191	454	1 087	5 073	81	375	1 563
	М/М	4 165	25	89	356	2 656	69	225	745
	Ж/Ф	4 659	166	365	731	2 417	12	150	818
Пале <i>Pale</i>	У/Т	17 661	606	986	2 570	10 069	247	645	2 538
	М/М	8 344	80	214	935	5 373	205	389	1 148
	Ж/Ф	9 317	526	772	1 635	4 696	42	256	1 390
Соколац <i>Sokolac</i>	У/Т	10 049	392	747	1 790	5 543	71	393	1 113
	М/М	4 907	52	207	720	3 105	57	237	529
	Ж/Ф	5 142	340	540	1 070	2 438	14	156	584
Трново <i>Trnovo</i>	У/Т	1 784	143	151	342	942	15	52	139
	М/М	848	14	36	106	576	13	37	66
	Ж/Ф	936	129	115	236	366	2	15	73
Језеро <i>Jezero</i>	У/Т	902	79	105	236	435	1	16	30
	М/М	465	14	39	109	273	1	10	19
	Ж/Ф	437	65	66	127	162	-	6	11
Калиновић <i>Kalinovik</i>	У/Т	1 769	158	175	334	881	16	58	147
	М/М	871	11	48	122	551	13	41	85
	Ж/Ф	898	147	127	212	330	3	17	62
Кнежево <i>Kneževo</i>	У/Т	8 016	1 390	752	1 918	3 485	12	125	334
	М/М	3 937	311	318	990	2 026	11	93	188
	Ж/Ф	4 079	1 079	434	928	1 459	1	32	146

**15.1. Становништво старо 15 и више година према највишој завршеној школи и полу, Попис 2013.**  
*Population aged 15 and over by educational attainment and sex, Census 2013*

(наставак/continued)

Територија Territory	Пол Sex	УКУПНО TOTAL	Без икаквог образовања Without educational attainment	Непотпуно основно образовање Incomplete primary education	Основна школа Primary school	Средња школа Secondary school	Специјализација послије средње школе Post-secondary school specialisation	Виша школа и први степен факултета High school and first grade of faculty	Висока школа/ факултет/ академија/ универзитет Higher school /faculty / academy/ university
Козарска Дубица <i>Kozarska Dubica</i>	У/Т	18 231	984	1 894	3 921	9 698	91	644	999
	М/М	8 845	154	683	1 839	5 259	64	345	501
	Ж/Ф	9 386	830	1 211	2 082	4 439	27	299	498
Костајница <i>Kostajnica</i>	У/Т	4 975	163	387	1 117	2 798	23	206	281
	М/М	2 437	28	132	486	1 545	18	94	134
	Ж/Ф	2 538	135	255	631	1 253	5	112	147
Котор Варош <i>Kotor Varoš</i>	У/Т	15 368	1 503	1 183	3 809	7 807	74	225	767
	М/М	7 454	282	391	1 797	4 380	52	144	408
	Ж/Ф	7 914	1 221	792	2 012	3 427	22	81	359
Крупа на Уни <i>Krupa na Uni</i>	У/Т	1 381	157	316	524	355	5	11	13
	М/М	753	19	165	317	236	3	6	7
	Ж/Ф	628	138	151	207	119	2	5	6
Купрес <i>Kupres</i>	У/Т	266	103	19	53	84	1	2	4
	М/М	139	33	9	33	59	-	2	3
	Ж/Ф	127	70	10	20	25	1	-	1
Лакташи <i>Laktaši</i>	У/Т	28 847	1 363	2 504	6 602	15 658	169	822	1 729
	М/М	14 165	229	946	3 078	8 480	141	462	829
	Ж/Ф	14 682	1 134	1 558	3 524	7 178	28	360	900
Лопаре <i>Lopare</i>	У/Т	12 938	1 235	2 118	3 267	5 477	64	217	560
	М/М	6 467	243	943	1 670	3 169	45	133	264
	Ж/Ф	6 471	992	1 175	1 597	2 308	19	84	296
Љубиње <i>Ljubinje</i>	У/Т	2 898	110	275	619	1 432	81	126	255
	М/М	1 423	12	64	261	800	72	69	145
	Ж/Ф	1 475	98	211	358	632	9	57	110
Милићи <i>Milići</i>	У/Т	9 001	643	729	2 387	4 441	15	213	573
	М/М	4 512	96	217	1 038	2 743	10	113	295
	Ж/Ф	4 489	547	512	1 349	1 698	5	100	278
Модрича <i>Modriča</i>	У/Т	21 096	1 278	2 912	5 255	9 850	132	483	1 186
	М/М	10 240	241	1 049	2 469	5 470	103	303	605
	Ж/Ф	10 856	1 037	1 863	2 786	4 380	29	180	581
Мркоњић Град <i>Mркоњић Grad</i>	У/Т	13 701	1 462	1 769	2 720	6 479	89	350	832
	М/М	6 548	213	777	1 373	3 500	71	204	410
	Ж/Ф	7 153	1 249	992	1 347	2 979	18	146	422
Невесинје <i>Nevesinje</i>	У/Т	10 674	545	1 048	2 193	5 592	56	384	856
	М/М	5 289	56	265	961	3 261	51	236	459
	Ж/Ф	5 385	489	783	1 232	2 331	5	148	397
Нови Град <i>Novi Grad</i>	У/Т	22 126	1 036	2 172	5 660	11 197	104	714	1 243
	М/М	10 935	171	757	2 691	6 273	75	366	602
	Ж/Ф	11 191	865	1 415	2 969	4 924	29	348	641
Ново Горажде <i>Novo Goražde</i>	У/Т	2 637	127	162	612	1 533	10	48	145
	М/М	1 374	21	52	229	952	10	39	71
	Ж/Ф	1 263	106	110	383	581	-	9	74



## 15.1. Становништво старо 15 и више година према највишој завршеној школи и полу, Попис 2013.

Population aged 15 and over by educational attainment and sex, Census 2013

(наставак/continued)

Територија Territory	Пол Sex	УКУПНО TOTAL	Без икаквог образовања Without educational attainment	Непотпуно основно образовање Incomplete primary education	Основна школа Primary school	Средња школа Secondary school	Специјализација послије средње школе Post-secondary school specialisation	Виша школа и први степен факултета High school and first grade of faculty	Висока школа/ факултет/ академија/ универзитет Higher school /faculty / academy/ university
Осмаци Osmaci	У/Т	4 710	397	552	1 146	2 300	15	65	235
	М/М	2 343	62	172	495	1 406	12	48	148
	Ж/Ф	2 367	335	380	651	894	3	17	87
Оштра Лука Oštra Luka	У/Т	2 305	247	352	648	954	13	36	55
	М/М	1 174	43	154	348	578	11	16	24
	Ж/Ф	1 131	204	198	300	376	2	20	31
Пелагићево Pelagićevo	У/Т	3 895	290	1 081	1 081	1 264	4	81	94
	М/М	1 917	46	459	586	726	3	44	53
	Ж/Ф	1 978	244	622	495	538	1	37	41
Петровац Petrovac	У/Т	302	11	28	57	169	-	11	26
	М/М	142	-	4	23	96	-	6	13
	Ж/Ф	160	11	24	34	73	-	5	13
Петрово Petrovo	У/Т	5 575	403	733	1 114	2 821	79	166	259
	М/М	2 673	48	180	464	1 664	74	109	134
	Ж/Ф	2 902	355	553	650	1 157	5	57	125
Град Приједор City of Prijedor	У/Т	70 732	3 918	6 219	15 121	37 714	666	2 448	4 646
	М/М	34 162	760	1 948	6 682	20 808	492	1 252	2 220
	Ж/Ф	36 570	3 158	4 271	8 439	16 906	174	1 196	2 426
Прњавор Prijavor	У/Т	29 403	2 654	4 458	7 504	12 669	112	670	1 336
	М/М	14 149	391	1 948	3 697	7 015	83	388	627
	Ж/Ф	15 254	2 263	2 510	3 807	5 654	29	282	709
Рибник Ribnik	У/Т	5 058	680	641	1 275	2 154	14	99	195
	М/М	2 498	118	249	651	1 291	13	68	108
	Ж/Ф	2 560	562	392	624	863	1	31	87
Рогатица Rogatica	У/Т	8 918	633	799	1 761	4 652	56	315	702
	М/М	4 351	89	239	717	2 694	49	209	354
	Ж/Ф	4 567	544	560	1 044	1 958	7	106	348
Рудо Rudo	У/Т	6 682	279	719	1 332	3 609	12	277	454
	М/М	3 367	38	197	514	2 200	11	175	232
	Ж/Ф	3 315	241	522	818	1 409	1	102	222
Србац Srbac	У/Т	14 551	1 115	2 023	3 740	6 472	61	342	798
	М/М	7 089	235	857	1 843	3 466	46	232	410
	Ж/Ф	7 462	880	1 166	1 897	3 006	15	110	388
Сребреница Srebrenica	У/Т	10 212	852	1 086	2 494	4 716	33	290	741
	М/М	4 952	105	308	1 115	2 832	26	171	395
	Ж/Ф	5 260	747	778	1 379	1 884	7	119	346
Теслић Teslić	У/Т	31 305	3 299	4 433	7 412	14 063	170	577	1 351
	М/М	14 814	471	1 551	3 540	8 090	138	335	689
	Ж/Ф	16 491	2 828	2 882	3 872	5 973	32	242	662
Град Требиње City of Trebinje	У/Т	23 982	382	1 156	3 757	13 551	432	1 442	3 262
	М/М	11 546	44	210	1 267	7 183	394	806	1 642
	Ж/Ф	12 436	338	946	2 490	6 368	38	636	1 620

**15.1. Становништво старо 15 и више година према највишој завршеној школи и полу, Попис 2013.**  
*Population aged 15 and over by educational attainment and sex, Census 2013*

(наставак/continued)

Територија Territory	Пол Sex	УКУПНО TOTAL	Без икаквог образовања Without educational attainment	Непотпуно основно образовање Incomplete primary education	Основна школа Primary school	Средња школа Secondary school	Специјализација послије средње школе Post-secondary school specialisation	Виша школа и први степен факултета High school and first grade of faculty	Висока школа/ факултет/ академија/ универзитет Higher school /faculty / academy/ university
Угљевић <i>Ugljević</i>	У/Т	12 964	856	1 829	2 942	6 085	97	252	903
	М/М	6 513	135	734	1 398	3 558	89	156	443
	Ж/Ф	6 451	721	1 095	1 544	2 527	8	96	460
Фоћа <i>Foča</i>	У/Т	15 468	775	1 301	2 975	8 378	107	510	1 422
	М/М	7 768	92	346	1 305	4 841	93	334	757
	Ж/Ф	7 700	683	955	1 670	3 537	14	176	665
Хан Пијесак <i>Han Pijesak</i>	У/Т	3 060	198	258	686	1 514	20	110	274
	М/М	1 429	22	61	275	846	20	67	138
	Ж/Ф	1 631	176	197	411	668	-	43	136
Чајничје <i>Čajniče</i>	У/Т	4 065	224	474	981	1 993	38	75	280
	М/М	2 040	31	149	436	1 187	37	48	152
	Ж/Ф	2 025	193	325	545	806	1	27	128
Челинац <i>Čelinac</i>	У/Т	12 852	832	1 317	3 312	6 411	69	293	618
	М/М	6 297	109	474	1 626	3 550	62	186	290
	Ж/Ф	6 555	723	843	1 686	2 861	7	107	328
Шамац <i>Šamac</i>	У/Т	14 308	627	2 046	3 511	6 680	55	478	911
	М/М	6 877	90	731	1 521	3 735	41	265	494
	Ж/Ф	7 431	537	1 315	1 990	2 945	14	213	417
Шековићи <i>Šekovići</i>	У/Т	5 525	655	453	1 397	2 601	16	136	267
	М/М	2 710	120	181	610	1 563	16	76	144
	Ж/Ф	2 815	535	272	787	1 038	-	60	123
Шипово <i>Šipovo</i>	У/Т	8 554	732	908	1 848	4 430	22	191	423
	М/М	4 307	120	351	882	2 584	20	121	229
	Ж/Ф	4 247	612	557	966	1 846	2	70	194

15.2. Предшколско васпитање и образовање  
*Preschool upbringing and education*

Град/општина <i>City/Municipality</i>	Школска година <i>School year</i>	Број предшколских установа (вртића) <i>Number of preschool institutions (kindergartens)</i>	Број васпитних група <i>Number of educational groups</i>	Број дјеце <i>Number of children</i>		
				укупно <i>total</i>	мушки <i>male</i>	женски <i>female</i>
УКУПНО <i>TOTAL</i>	2011/2012	82	300	6 732	3 505	3 227
	2012/2013	95	334	7 369	3 896	3 473
	2013/2014	99	366	7 599	3 989	3 610
	2014/2015	113	396	8 166	4 239	3 927
	2015/2016	124	430	9 093	4 726	4 367
Град Бања Лука <i>City of Banja Luka</i>	2011/2012	23	85	2 089	1 096	993
	2012/2013	30	100	2 316	1 220	1 096
	2013/2014	33	122	2 520	1 314	1 206
	2014/2015	38	131	2 740	1 457	1 283
	2015/2016	41	141	2 996	1 570	1 426
Берковићи <i>Berkovići</i>	2011/2012	1	1	18	10	8
	2012/2013	1	1	16	9	7
	2013/2014	1	1	20	9	11
	2014/2015	1	1	19	11	8
	2015/2016	1	1	18	9	9
Град Бијељина <i>City of Bijeljina</i>	2011/2012	4	23	540	273	267
	2012/2013	5	23	570	307	263
	2013/2014	6	27	628	332	296
	2014/2015	8	34	713	382	331
	2015/2016	8	46	944	505	439
Билећа <i>Bileća</i>	2011/2012	1	3	68	39	29
	2012/2013	1	3	66	35	31
	2013/2014	1	3	70	38	32
	2014/2015	1	3	72	38	34
	2015/2016	1	4	107	50	57
Братунац <i>Bratunac</i>	2011/2012	1	2	40	17	23
	2012/2013	1	3	57	33	24
	2013/2014	1	3	57	30	27
	2014/2015	1	3	60	33	27
	2015/2016	1	3	70	31	39
Брод <i>Brod</i>	2011/2012	1	5	85	47	38
	2012/2013	1	5	95	55	40
	2013/2014	1	5	91	54	37
	2014/2015	1	5	80	43	37
	2015/2016	1	8	81	49	32
Вишеград <i>Višegrad</i>	2011/2012	1	2	46	25	21
	2012/2013	1	2	44	25	19
	2013/2014	1	2	49	25	24
	2014/2015	1	2	47	22	25
	2015/2016	1	2	43	16	27
Власеница <i>Vlasenica</i>	2011/2012	1	2	31	14	17
	2012/2013	1	2	39	21	18
	2013/2014	1	2	51	30	21
	2014/2015	1	2	35	18	17
	2015/2016	1	1	45	26	19
Гацко <i>Gasco</i>	2011/2012	1	3	86	52	34
	2012/2013	1	4	93	48	45
	2013/2014	1	3	90	40	50
	2014/2015	1	4	103	46	57
	2015/2016	1	3	103	44	59

**15.2. Предшколско васпитање и образовање**  
*Preschool upbringing and education*

(наставак/continued)

Град/општина <i>City/Municipality</i>	Школска година <i>School year</i>	Број предшколских установа (вртића) <i>Number of preschool institutions (kindergartens)</i>	Број васпитних група <i>Number of educational groups</i>	Број дјеце <i>Number of children</i>		
				укупно <i>total</i>	мушки <i>male</i>	женски <i>female</i>
Градешка <i>Gradiška</i>	2011/2012	3	12	281	137	144
	2012/2013	3	12	269	154	115
	2013/2014	3	15	267	137	130
	2014/2015	5	18	303	149	154
	2015/2016	4	16	307	160	147
Дервента <i>Derventa</i>	2011/2012	1	6	135	74	61
	2012/2013	1	6	127	65	62
	2013/2014	2	7	159	84	75
	2014/2015	2	7	145	71	74
	2015/2016	2	8	154	66	88
Град Добој <i>City of Doboј</i>	2011/2012	2	10	233	125	108
	2012/2013	2	10	245	126	119
	2013/2014	2	11	279	137	142
	2014/2015	2	9	185	87	98
	2015/2016	3	13	308	155	153
Град Зворник <i>City of Zvornik</i>	2011/2012	1	8	173	98	75
	2012/2013	1	9	178	81	97
	2013/2014	1	9	175	91	84
	2014/2015	1	10	191	98	93
	2015/2016	1	10	190	99	91
Град Источно Сарајево <i>City of Istočno Sarajevo</i>	2011/2012	5	15	238	128	110
	2012/2013	6	17	283	153	130
	2013/2014	6	20	317	168	149
	2014/2015	8	24	439	230	209
	2015/2016	8	25	500	265	235
Источна Илиџа <i>Istočna Ilidža</i>	2011/2012	-	-	-	-	-
	2012/2013	2	5	70	31	39
	2013/2014	1	4	66	36	30
	2014/2015	3	7	140	74	66
	2015/2016	3	7	156	88	68
Источно Ново Сарајево <i>Istočno Novo Sarajevo</i>	2011/2012	3	8	109	59	50
	2012/2013	2	5	92	52	40
	2013/2014	2	5	87	46	41
	2014/2015	2	5	98	50	48
	2015/2016	2	6	112	57	55
Пале <i>Pale</i>	2011/2012	1	4	84	44	40
	2012/2013	1	4	74	43	31
	2013/2014	2	8	107	55	52
	2014/2015	2	9	135	64	71
	2015/2016	2	8	151	72	79
Соколац <i>Sokolac</i>	2011/2012	1	3	45	25	20
	2012/2013	1	3	47	27	20
	2013/2014	1	3	57	31	26
	2014/2015	1	3	66	42	24
	2015/2016	1	4	81	48	33
Кнежево <i>Kneževo</i>	2011/2012	1	1	18	9	9
	2012/2013	1	1	32	20	12
	2013/2014	1	1	18	10	8
	2014/2015	1	1	20	13	7
	2015/2016	1	1	19	12	7

15.2. Предшколско васпитање и образовање  
Preschool upbringing and education

(наставак/continued)

Град/општина City/Municipality	Школска година School year	Број предшколских установа (вртића) Number of preschool institutions (kindergartens)	Број васпитних група Number of educational groups	Број дјеце Number of children		
				укупно total	мушки male	женски female
Козарска Дубица Kozarska Dubica	2011/2012	1	4	81	44	37
	2012/2013	1	4	63	35	28
	2013/2014	1	4	86	42	44
	2014/2015	1	5	108	56	52
	2015/2016	2	7	158	68	90
Костајница Kostajnica	2011/2012	-	-	-	-	-
	2012/2013	-	-	-	-	-
	2013/2014	-	-	-	-	-
	2014/2015	1	2	38	17	21
	2015/2016	1	2	46	19	27
Котор Варош Kotor Varoš	2011/2012	1	4	77	36	41
	2012/2013	1	4	86	38	48
	2013/2014	1	4	100	57	43
	2014/2015	1	5	107	57	50
	2015/2016	1	5	120	68	52
Лакташи Laktaši	2011/2012	2	13	352	162	190
	2012/2013	3	15	370	179	191
	2013/2014	3	15	348	177	171
	2014/2015	3	15	326	157	169
	2015/2016	3	15	302	143	159
Лопаре Lopare	2011/2012	1	1	30	12	18
	2012/2013	1	1	23	10	13
	2013/2014	1	1	22	12	10
	2014/2015	1	1	27	13	14
	2015/2016	1	1	24	14	10
Љубиње Ljubinje	2011/2012	1	2	43	22	21
	2012/2013	1	2	37	17	20
	2013/2014	1	2	34	21	13
	2014/2015	1	2	31	14	17
	2015/2016	1	2	30	10	20
Милићи Milići	2011/2012	1	2	25	14	11
	2012/2013	1	2	30	14	16
	2013/2014	1	2	30	15	15
	2014/2015	1	2	31	18	13
	2015/2016	1	2	35	20	15
Модрича Modriča	2011/2012	1	7	167	88	79
	2012/2013	1	7	179	96	83
	2013/2014	1	7	179	99	80
	2014/2015	1	6	156	88	68
	2015/2016	1	6	136	73	63
Мркоњић Град Mrkonjić Grad	2011/2012	2	9	176	108	68
	2012/2013	2	9	179	107	72
	2013/2014	2	9	162	89	73
	2014/2015	2	9	189	79	110
	2015/2016	2	9	197	96	101
Невесиње Nevesinje	2011/2012	1	2	49	30	19
	2012/2013	1	2	51	35	16
	2013/2014	1	2	54	31	23
	2014/2015	1	3	47	27	20
	2015/2016	1	2	51	26	25

**15.2. Предшколско васпитање и образовање**  
*Preschool upbringing and education*

(наставак/continued)

Град/општина <i>City/Municipality</i>	Школска година <i>School year</i>	Број предшколских установа (вртића) <i>Number of preschool institutions (kindergartens)</i>	Број васпитних група <i>Number of educational groups</i>	Број дјеце <i>Number of children</i>		
				укупно <i>total</i>	мушки <i>male</i>	женски <i>female</i>
Нови Град <i>Novi Grad</i>	2011/2012	1	3	60	28	32
	2012/2013	1	4	69	35	34
	2013/2014	1	4	68	39	29
	2014/2015	1	4	70	44	26
	2015/2016	1	4	76	44	32
Град Приједор <i>City of Prijedor</i>	2011/2012	4	15	357	198	159
	2012/2013	5	18	400	210	190
	2013/2014	5	19	347	184	163
	2014/2015	5	17	395	205	190
	2015/2016	6	18	439	231	208
Прњавор <i>Prnjavor</i>	2011/2012	2	5	152	89	63
	2012/2013	2	5	149	78	71
	2013/2014	3	6	145	74	71
	2014/2015	5	10	219	111	108
	2015/2016	5	10	205	105	100
Рогатица <i>Rogatica</i>	2011/2012	1	2	14	6	8
	2012/2013	2	3	51	30	21
	2013/2014	2	3	66	30	36
	2014/2015	2	3	75	35	40
	2015/2016	2	3	64	37	27
Србац <i>Srbac</i>	2011/2012	1	4	77	37	40
	2012/2013	1	4	91	46	45
	2013/2014	1	5	114	55	59
	2014/2015	1	5	111	50	61
	2015/2016	1	5	110	61	49
Сребреница <i>Srebrenica</i>	2011/2012	1	4	90	34	56
	2012/2013	1	4	80	40	40
	2013/2014	1	4	62	33	29
	2014/2015	1	4	82	41	41
	2015/2016	1	5	88	50	38
Теслић <i>Teslić</i>	2011/2012	1	4	86	54	32
	2012/2013	1	4	99	62	37
	2013/2014	2	6	128	71	57
	2014/2015	2	7	139	82	57
	2015/2016	3	13	234	142	92
Град Требиње <i>City of Trebinje</i>	2011/2012	5	19	417	196	221
	2012/2013	6	24	546	259	287
	2013/2014	3	17	404	213	191
	2014/2015	4	19	422	210	212
	2015/2016	4	19	421	219	202
Угљевик <i>Ugljevik</i>	2011/2012	1	3	60	32	28
	2012/2013	1	4	73	45	28
	2013/2014	1	4	83	45	38
	2014/2015	1	4	80	44	36
	2015/2016	1	2	40	18	22
Фоча <i>Foča</i>	2011/2012	2	6	73	36	37
	2012/2013	2	4	78	49	29
	2013/2014	2	5	89	50	39
	2014/2015	2	6	126	71	55
	2015/2016	2	6	135	66	69

15.2. Предшколско васпитање и образовање  
Preschool upbringing and education

(наставак/continued)

Град/општина City/Municipality	Школска година School year	Број предшколских установа (вртића) Number of preschool institutions (kindergartens)	Број васпитних група Number of educational groups	Број дјеце Number of children		
				укупно total	мушки male	женски female
Чајнице	2011/2012	1	2	26	15	11
Џајнице	2012/2013	1	2	28	22	6
	2013/2014	1	2	24	13	11
	2014/2015	1	2	30	18	12
	2015/2016	1	2	35	22	13
	2011/2012	1	4	95	52	43
Челинац	2012/2013	1	5	103	57	46
	2013/2014	1	5	109	62	47
	2014/2015	1	5	89	49	40
	2015/2016	1	5	116	62	54
	2011/2012	1	4	66	35	31
Шамац	2012/2013	1	4	63	41	22
	2013/2014	1	4	69	37	32
	2014/2015	-	-	-	-	-
	2015/2016	1	4	58	29	29
	2011/2012	1	2	50	23	27
Шековићи	2012/2013	1	3	61	28	33
	2013/2014	1	3	55	28	27
	2014/2015	1	3	78	32	46
	2015/2016	1	2	49	24	25
	2011/2012	1	1	28	10	18
Шипово	2012/2013	1	2	30	11	19
	2013/2014	1	2	30	13	17
	2014/2015	1	3	38	23	15
	2015/2016	1	2	39	22	17

15.3. Основне и средње школе, почетак школске године<sup>1)</sup>  
*Primary and secondary schools, beginning of the school year<sup>1)</sup>*

Град/општина <i>City/Municipality</i>	Школска година <i>School year</i>	Основне школе / <i>Primary schools</i>					Средње школе / <i>Secondary schools</i>			
		број школа <i>number of schools</i>	ученици / <i>pupils</i>			наставно особље <i>teaching staff</i>	број школа <i>number of schools</i>	број одјељења <i>number of classes</i>	ученици, укупно <i>pupils, total</i>	наставно особље <i>teaching staff</i>
			укупно <i>total</i>	разреди I-V <i>ISCED-1</i>	разреди VI-IX <i>ISCED-2</i>					
УКУПНО <i>TOTAL</i>	2011/2012	731	101 376	54 036	47 340	8 455	94	2 027	50 452	3 981
	2012/2013	727	99 025	52 774	46 251	8 448	94	1 963	49 367	4 013
	2013/2014	721	96 932	51 970	44 962	8 535	94	1 872	46 421	3 947
	2014/2015	720	95 639	51 858	43 781	8 138	94	1 869	43 975	3 785
	2015/2016	720	94 993	52 028	42 965	8 368	94	1 794	42 089	3 872
Град Бања Лука <i>City of Banja Luka</i>	2011/2012	58	15 803	8 650	7 153	1 223	17	420	11 065	837
	2012/2013	59	15 657	8 531	7 126	1 205	17	412	10 950	875
	2013/2014	58	15 612	8 538	7 074	1 232	17	398	10 397	869
	2014/2015	57	15 789	8 864	6 925	1 180	17	410	10 039	822
	2015/2016	56	15 951	9 115	6 836	1 222	17	394	9 865	838
Берковићи <i>Berkovići</i>	2011/2012	5	250	150	100	26	1	4	87	6
	2012/2013	5	244	134	110	28	1	4	79	6
	2013/2014	5	250	138	112	29	1	4	78	6
	2014/2015	5	247	129	118	29	1	4	83	-
	2015/2016	5	250	126	124	28	1	4	84	-
Град Бијељина <i>City of Bijeljina</i>	2011/2012	49	9 362	5 284	4 078	667	6	157	4 488	300
	2012/2013	49	9 288	5 096	4 192	679	6	153	4 325	302
	2013/2014	49	9 136	4 914	4 222	684	6	152	4 131	302
	2014/2015	49	9 197	4 919	4 278	656	6	151	3 960	308
	2015/2016	49	9 088	4 857	4 231	659	6	150	3 830	322
Билећа <i>Bileća</i>	2011/2012	6	1 104	563	541	98	1	25	611	53
	2012/2013	6	1 063	533	530	90	1	24	617	49
	2013/2014	5	970	468	502	92	1	21	586	47
	2014/2015	5	941	457	484	82	1	21	583	45
	2015/2016	5	914	447	467	80	1	20	518	45
Братунац <i>Bratunac</i>	2011/2012	15	1 515	845	670	143	1	21	454	37
	2012/2013	15	1 531	850	681	145	1	21	476	40
	2013/2014	16	1 504	835	669	144	1	20	439	37
	2014/2015	18	1 362	763	599	128	1	25	408	39
	2015/2016	16	1 332	745	587	130	1	24	396	37
	2010/2011	7	1 248	659	589	92	1	23	540	38
Брод <i>Brod</i>	2011/2012	7	1 223	651	572	91	1	21	515	37
	2012/2013	7	1 191	635	556	95	1	20	479	35
	2013/2014	7	1 146	597	549	87	1	20	475	35
	2014/2015	7	1 144	619	525	87	1	20	447	36
	2015/2016									
Вишеград <i>Višegrad</i>	2011/2012	5	833	439	394	56	1	24	535	40
	2012/2013	5	834	426	408	52	1	22	480	37
	2013/2014	5	787	413	374	56	1	20	427	36
	2014/2015	6	776	424	352	58	1	19	393	37
	2015/2016	5	748	406	342	59	1	19	377	37
Власеница <i>Vlasenica</i>	2011/2012	4	823	443	380	52	1	22	484	39
	2012/2013	4	758	421	337	57	1	22	457	39
	2013/2014	4	742	426	316	52	1	20	430	41
	2014/2015	4	753	424	329	51	1	18	380	39
	2015/2016	4	757	431	326	50	1	17	332	37



15.3. Основне и средње школе, почетак школске године<sup>1)</sup>  
 Primary and secondary schools, beginning of the school year<sup>1)</sup>

(наставак/continued)

Град/општина City/Municipality	Школска година School year	Основне школе / Primary schools					Средње школе / Secondary schools			
		број школа number of schools	ученици / pupils			наставно особље teaching staff	број школа number of schools	број одјељења number of classes	ученици, укупно pupils, total	наставно особље teaching staff
			укупно total	разреди I-V ISCED-1	разреди VI-IX ISCED-2					
Вукосавље Vukosavlje	2011/2012	4	344	187	157	34	1	9	191	23
	2012/2013	4	326	178	148	33	1	9	190	21
	2013/2014	4	318	174	144	34	1	8	154	22
	2014/2015	4	321	181	140	33	1	8	154	21
	2015/2016	4	347	188	159	37	1	6	117	17
Гацко Gacko	2011/2012	8	967	480	487	63	1	22	515	40
	2012/2013	7	936	463	473	67	1	21	517	37
	2013/2014	7	890	465	425	69	1	19	487	35
	2014/2015	7	826	434	392	62	1	19	495	33
	2015/2016	8	825	424	401	61	1	18	440	35
Градишка Gradiška	2011/2012	31	4 303	2 200	2 103	326	3	79	2 109	138
	2012/2013	31	4 109	2 157	1 952	332	3	76	2 033	137
	2013/2014	30	4 003	2 120	1 883	359	3	72	1 933	142
	2014/2015	29	3 943	2 113	1 830	334	3	70	1 808	135
	2015/2016	30	3 888	2 137	1 751	348	3	67	1 702	140
Дервента Derвента	2011/2012	23	2 350	1 187	1 163	218	3	50	1 180	105
	2012/2013	23	2 244	1 154	1 090	213	3	49	1 229	101
	2013/2014	23	2 149	1 128	1 021	217	3	46	1 159	88
	2014/2015	23	2 126	1 139	987	219	3	46	1 125	94
	2015/2016	23	2 138	1 165	973	215	3	46	1 069	93
Град Добој City of Doboј	2011/2012	46	5 802	3 098	2 704	460	6	125	3 305	249
	2012/2013	46	5 722	3 140	2 582	479	6	118	3 270	250
	2013/2014	46	5 654	3 083	2 571	480	6	117	3 181	243
	2014/2015	45	5 567	3 071	2 496	475	6	122	3 045	242
	2015/2016	37	5 046	2 823	2 223	498	6	110	2 871	239
Доњи Жабар Donji Žabar	2011/2012	3	255	166	89	31	-	-	-	-
	2012/2013	3	264	162	102	35	-	-	-	-
	2013/2014	3	242	158	84	32	-	-	-	-
	2014/2015	3	245	144	101	33	-	-	-	-
	2015/2016	3	237	150	87	35	-	-	-	-
Град Зворник City of Zvornik	2011/2012	27	4 215	2 309	1 906	368	2	77	1 907	139
	2012/2013	27	4 199	2 308	1 891	344	2	75	1 822	143
	2013/2014	26	4 201	2 345	1 856	346	2	70	1 653	135
	2014/2015	26	4 179	2 368	1 811	331	2	66	1 520	143
	2015/2016	27	4 131	2 356	1 775	333	2	66	1 504	147
Источни Дрвар Istočni Drvar	2011/2012	-	-	-	-	-	-	-	-	-
	2012/2013	-	-	-	-	-	-	-	-	-
	2013/2014	-	-	-	-	-	-	-	-	-
	2014/2015	-	-	-	-	-	-	-	-	-
	2015/2016	-	-	-	-	-	-	-	-	-
Источни Мостар Istočni Mostar	2011/2012	-	-	-	-	-	-	-	-	-
	2012/2013	-	-	-	-	-	-	-	-	-
	2013/2014	-	-	-	-	-	-	-	-	-
	2014/2015	-	-	-	-	-	-	-	-	-
	2015/2016	-	-	-	-	-	-	-	-	-

15.3. Основне и средње школе, почетак школске године<sup>1)</sup>  
*Primary and secondary schools, beginning of the school year<sup>1)</sup>*

(наставак/continued)

Град/општина <i>City/Municipality</i>	Школска година <i>School year</i>	Основне школе / <i>Primary schools</i>					Средње школе / <i>Secondary schools</i>			
		број школа <i>number of schools</i>	ученици / <i>pupils</i>			наставно особље <i>teaching staff</i>	број школа <i>number of schools</i>	број одјељења <i>number of classes</i>	ученици, укупно <i>pupils, total</i>	наставно особље <i>teaching staff</i>
			укупно <i>total</i>	разреди I-V <i>ISCED-1</i>	разреди VI-IX <i>ISCED-2</i>					
Град Источно Сарајево <i>City of Istočno Sarajevo</i>	2011/2012	20	5 051	2 701	2 350	374	4	114	2 788	235
	2012/2013	19	5 011	2 732	2 279	388	4	110	2 749	238
	2013/2014	19	4 992	2 707	2 285	387	4	106	2 561	235
	2014/2015	19	4 974	2 745	2 229	365	4	106	2 372	209
	2015/2016	20	5 017	2 806	2 211	389	4	92	2 308	217
Источна Илиџа <i>Istočna Ilidža</i>	2011/2012	3	1 237	690	547	94	1	30	749	70
	2012/2013	3	1 270	723	547	98	1	30	758	69
	2013/2014	3	1 289	748	541	100	1	30	687	70
	2014/2015	3	1 307	786	521	92	1	30	661	63
	2015/2016	3	1 325	787	538	95	1	30	660	66
Источни Стари Град <i>Istočni Stari Grad</i>	2011/2012	2	24	24	-	3	-	-	-	-
	2012/2013	2	21	21	-	3	-	-	-	-
	2013/2014	2	20	20	-	3	-	-	-	-
	2014/2015	2	22	22	-	-	-	-	-	-
	2015/2016	2	18	18	-	-	-	-	-	-
Источно Ново Сарајево <i>Istočno Novo Sarajevo</i>	2011/2012	2	933	503	430	63	1	26	640	53
	2012/2013	2	922	498	424	66	1	24	605	53
	2013/2014	2	925	473	452	65	1	23	553	50
	2014/2015	2	930	494	436	64	1	27	502	46
	2015/2016	3	982	544	438	94	1	22	493	46
Пале <i>Pale</i>	2011/2012	7	1 806	946	860	139	1	36	905	61
	2012/2013	6	1 777	947	830	143	1	35	897	67
	2013/2014	6	1 751	913	838	141	1	33	841	67
	2014/2015	6	1 719	896	823	130	1	32	790	62
	2015/2016	6	1 721	905	816	123	1	24	746	66
Соколац <i>Sokolac</i>	2011/2012	4	974	496	478	59	1	22	494	51
	2012/2013	4	950	505	445	61	1	21	489	49
	2013/2014	4	934	517	417	59	1	20	480	48
	2014/2015	4	922	509	413	60	1	17	419	38
	2015/2016	4	901	512	389	57	1	16	409	39
Трново <i>Trnovo</i>	2011/2012	2	77	42	35	16	-	-	-	-
	2012/2013	2	71	38	33	17	-	-	-	-
	2013/2014	2	73	36	37	19	-	-	-	-
	2014/2015	2	74	38	36	19	-	-	-	-
	2015/2016	2	70	40	30	20	-	-	-	-
Језеро <i>Jezero</i>	2011/2012	1	114	52	62	24	-	-	-	-
	2012/2013	1	111	56	55	22	-	-	-	-
	2013/2014	1	107	60	47	22	-	-	-	-
	2014/2015	1	101	54	47	22	-	-	-	-
	2015/2016	1	101	54	47	25	-	-	-	-
Калиновић <i>Kalinovik</i>	2011/2012	1	140	84	56	16	1	5	75	13
	2012/2013	1	138	81	57	18	1	5	73	13
	2013/2014	1	131	70	61	18	1	4	59	14
	2014/2015	1	123	62	61	18	1	4	55	12
	2015/2016	1	125	60	65	19	1	4	49	13

**15.3. Основне и средње школе, почетак школске године<sup>1)</sup>**  
*Primary and secondary schools, beginning of the school year<sup>1)</sup>*

(наставак/continued)

Град/општина City/Municipality	Школска година School year	Основне школе / Primary schools					Средње школе / Secondary schools			
		број школа number of schools	ученици / pupils			наставно особље teaching staff	број школа number of schools	број одјељења number of classes	ученици, укупно pupils, total	наставно особље teaching staff
			укупно total	разреди I-V ISCED-1	разреди VI-IX ISCED-2					
Кнежево	2011/2012	16	979	520	459	111	1	14	343	34
Кнежево	2012/2013	16	925	460	465	104	1	14	333	29
	2013/2014	16	871	430	441	112	1	13	303	30
	2014/2015	15	831	406	425	92	1	12	268	31
	2015/2016	13	805	396	409	85	1	12	236	29
Козарска Дубица Kozarska Dubica	2011/2012	11	1 654	857	797	131	1	25	580	47
	2012/2013	11	1 593	835	758	131	1	26	612	52
	2013/2014	10	1 524	817	707	129	1	24	585	52
	2014/2015	11	1 465	793	672	123	1	24	562	50
	2015/2016	11	1 407	747	660	125	1	21	559	49
Костајница Kostajnica	2011/2012	2	358	183	175	28	1	16	391	30
	2012/2013	2	352	169	183	28	1	14	348	31
	2013/2014	2	355	180	175	31	1	13	324	27
	2014/2015	2	341	187	154	32	1	12	297	25
	2015/2016	2	329	189	140	32	1	12	254	28
Котор Варош Kotor Varoš	2011/2012	12	1 943	993	950	152	1	25	631	61
	2012/2013	12	1 859	953	906	158	1	27	678	67
	2013/2014	12	1 625	852	773	158	1	26	650	49
	2014/2015	11	1 593	795	798	148	1	25	588	49
	2015/2016	11	1 553	803	750	148	1	26	565	46
Крупа на Уни Krupa na Uni	2011/2012	5	120	72	48	24	-	-	-	-
	2012/2013	5	118	66	52	24	-	-	-	-
	2013/2014	5	109	61	48	24	-	-	-	-
	2014/2015	5	103	59	44	26	-	-	-	-
	2015/2016	5	107	52	55	24	-	-	-	-
Купрес Kupres	2011/2012	1	13	13	-	3	-	-	-	-
	2012/2013	1	15	15	-	3	-	-	-	-
	2013/2014	1	10	10	-	3	-	-	-	-
	2014/2015	1	10	10	-	-	-	-	-	-
	2015/2016	1	10	10	-	-	-	-	-	-
Лакташи Laktaši	2011/2012	9	3 495	1 908	1 587	214	-	-	-	-
	2012/2013	9	3 462	1 897	1 565	227	-	-	-	-
	2013/2014	9	3 455	1 892	1 563	220	-	-	-	-
	2014/2015	9	3 432	1 909	1 523	218	-	-	-	-
	2015/2016	8	3 442	1 899	1 543	225	-	-	-	-
Лопаре Lopare	2011/2012	18	958	491	467	100	1	16	323	30
	2012/2013	18	914	470	444	101	1	16	321	30
	2013/2014	18	869	456	413	104	1	15	310	31
	2014/2015	18	823	449	374	105	1	15	301	30
	2015/2016	18	793	442	351	103	1	15	298	29
Љубиње Ljubinje	2011/2012	1	306	148	158	28	1	8	161	24
	2012/2013	1	289	149	140	24	1	8	170	26
	2013/2014	1	279	140	139	25	1	8	165	21
	2014/2015	1	277	140	137	28	1	8	160	21
	2015/2016	1	265	143	122	24	1	8	155	21

15.3. Основне и средње школе, почетак школске године<sup>1)</sup>  
*Primary and secondary schools, beginning of the school year<sup>1)</sup>*

(наставак/continued)

Град/општина <i>City/Municipality</i>	Школска година <i>School year</i>	Основне школе / <i>Primary schools</i>					Средње школе / <i>Secondary schools</i>			
		број школа <i>number of schools</i>	ученици / <i>pupils</i>			наставно особље <i>teaching staff</i>	број школа <i>number of schools</i>	број одјељења <i>number of classes</i>	ученици, укупно <i>pupils, total</i>	наставно особље <i>teaching staff</i>
			укупно <i>total</i>	разреди I-V <i>ISCED-1</i>	разреди VI-IX <i>ISCED-2</i>					
Милићи <i>Milići</i>	2011/2012	5	645	339	306	50	1	21	478	38
	2012/2013	5	627	319	308	56	1	22	482	38
	2013/2014	5	617	327	290	56	1	20	426	40
	2014/2015	5	627	342	285	44	1	18	364	37
	2015/2016	5	611	337	274	45	1	17	340	34
Модрича <i>Modriča</i>	2011/2012	20	2 328	1 261	1 067	169	1	35	937	57
	2012/2013	20	2 246	1 198	1 048	165	1	32	895	57
	2013/2014	20	2 166	1 137	1 029	170	1	31	874	57
	2014/2015	20	2 075	1 066	1 009	137	1	30	828	54
	2015/2016	20	2 073	1 089	984	184	1	28	759	53
Мркоњић Град <i>Mrkonjić Grad</i>	2011/2012	14	1 526	791	735	146	2	32	770	71
	2012/2013	14	1 514	770	744	150	2	31	736	69
	2013/2014	14	1 444	752	692	148	2	29	678	66
	2014/2015	14	1 392	710	682	148	2	27	630	59
	2015/2016	14	1 382	721	661	144	2	27	620	59
Невесинје <i>Nevesinje</i>	2011/2012	13	1 271	653	618	103	1	25	576	45
	2012/2013	13	1 230	633	597	104	1	25	594	48
	2013/2014	12	1 174	632	542	99	1	25	599	47
	2014/2015	12	1 167	636	531	93	1	24	594	43
	2015/2016	13	1 152	629	523	108	1	23	583	42
Нови Град <i>Novi Grad</i>	2011/2012	25	2 125	1 085	1 040	192	2	49	1 119	98
	2012/2013	25	2 006	995	1 011	191	2	45	1 062	97
	2013/2014	25	1 972	946	1 026	219	2	39	946	86
	2014/2015	25	1 900	948	952	197	2	38	896	87
	2015/2016	24	1 852	938	914	201	2	37	875	93
Ново Горажде <i>Novo Goražde</i>	2011/2012	2	87	51	36	11	-	-	-	-
	2012/2013	2	80	53	27	9	-	-	-	-
	2013/2014	2	87	46	41	8	-	-	-	-
	2014/2015	2	93	55	38	-	-	-	-	-
	2015/2016	2	97	55	42	-	-	-	-	-
Осмаци <i>Ostaci</i>	2011/2012	3	299	165	134	29	-	-	-	-
	2012/2013	3	285	156	129	28	-	-	-	-
	2013/2014	3	277	144	133	29	-	-	-	-
	2014/2015	3	284	160	124	30	-	-	-	-
	2015/2016	3	284	160	124	30	-	-	-	-
Оштра Лука <i>Oštra Luka</i>	2011/2012	8	337	177	160	76	-	-	-	-
	2012/2013	8	334	170	164	71	-	-	-	-
	2013/2014	8	305	161	144	70	-	-	-	-
	2014/2015	8	306	158	148	75	-	-	-	-
	2015/2016	8	283	145	138	75	-	-	-	-
Пелагићево <i>Pelagićevo</i>	2011/2012	4	356	182	174	26	-	-	-	-
	2012/2013	4	338	167	171	26	-	-	-	-
	2013/2014	4	331	166	165	25	-	-	-	-
	2014/2015	4	316	168	148	27	-	-	-	-
	2015/2016	4	305	165	140	30	-	-	-	-

**15.3. Основне и средње школе, почетак школске године<sup>1)</sup>**  
*Primary and secondary schools, beginning of the school year<sup>1)</sup>*

(наставак/continued)

Град/општина City/Municipality	Школска година School year	Основне школе / Primary schools					Средње школе / Secondary schools			
		број школа number of schools	ученици / pupils			наставно особље teaching staff	број школа number of schools	број одјељења number of classes	ученици, укупно pupils, total	наставно особље teaching staff
			укупно total	разреди I-V ISCED-1	разреди VI-IX ISCED-2					
Петровац <i>Petrovac</i>	2011/2012	1	70	44	26	11	-	-	-	-
	2012/2013	1	81	42	39	13	-	-	-	-
	2013/2014	1	85	49	36	15	-	-	-	-
	2014/2015	1	90	50	40	15	-	-	-	-
	2015/2016	1	91	55	36	15	-	-	-	-
Петрово <i>Petrovo</i>	2011/2012	6	494	244	250	49	1	7	141	14
	2012/2013	6	479	244	235	52	1	7	130	15
	2013/2014	6	452	233	219	53	1	7	121	15
	2014/2015	6	434	229	205	54	1	6	99	16
	2015/2016	6	421	225	196	51	1	6	100	16
Град Приједор <i>City of Prijedor</i>	2011/2012	52	6 099	3 133	2 966	564	8	150	3 668	322
	2012/2013	52	5 797	2 998	2 799	557	8	146	3 562	315
	2013/2014	52	5 768	3 092	2 676	548	8	131	3 216	297
	2014/2015	52	5 641	3 069	2 572	531	8	145	3 008	266
	2015/2016	53	5 616	3 099	2 517	590	8	124	2 791	290
Прњавор <i>Prijavor</i>	2011/2012	32	3 491	1 737	1 754	334	2	56	1 393	105
	2012/2013	32	3 336	1 679	1 657	344	2	55	1 422	109
	2013/2014	31	3 205	1 648	1 557	328	2	55	1 417	107
	2014/2015	31	3 132	1 617	1 515	305	2	54	1 302	106
	2015/2016	32	3 051	1 615	1 436	310	2	53	1 262	102
Рибник <i>Ribnik</i>	2011/2012	10	528	295	233	78	1	11	204	28
	2012/2013	10	523	292	231	76	1	11	179	28
	2013/2014	10	494	249	245	75	1	11	171	29
	2014/2015	10	491	255	236	75	1	11	165	29
	2015/2016	10	463	250	213	74	1	11	188	30
Рогатица <i>Rogatica</i>	2011/2012	5	835	439	396	67	1	21	449	34
	2012/2013	5	820	448	372	69	1	19	420	37
	2013/2014	5	789	446	343	73	1	20	420	37
	2014/2015	5	850	513	337	61	1	18	390	35
	2015/2016	5	831	504	327	66	1	19	370	35
Рудо <i>Rudo</i>	2011/2012	7	477	249	228	73	1	11	199	30
	2012/2013	7	477	259	218	75	1	11	197	31
	2013/2014	7	473	261	212	72	1	11	178	31
	2014/2015	7	442	235	207	56	1	11	169	32
	2015/2016	7	416	209	207	54	1	11	153	32
Србац <i>Srbac</i>	2011/2012	20	1 532	843	689	143	1	25	615	43
	2012/2013	19	1 496	786	710	149	1	23	588	42
	2013/2014	19	1 460	761	699	145	1	21	506	39
	2014/2015	19	1 454	741	713	141	1	20	460	39
	2015/2016	19	1 433	739	694	133	1	20	426	58
Сребреница <i>Srebrenica</i>	2011/2012	11	517	274	243	69	1	21	444	43
	2012/2013	10	506	272	234	67	1	19	441	47
	2013/2014	10	506	283	223	69	1	18	412	48
	2014/2015	10	494	286	208	67	1	17	392	46
	2015/2016	9	514	293	221	64	1	16	368	43
Станари <i>Stanari</i>	2011/2012	-	-	-	-	-	-	-	-	-
	2012/2013	-	-	-	-	-	-	-	-	-
	2013/2014	-	-	-	-	-	-	-	-	-
	2014/2015	-	-	-	-	-	-	-	-	-
	2015/2016	10	464	257	207	-	-	-	-	-

15.3. Основне и средње школе, почетак школске године<sup>1)</sup>  
*Primary and secondary schools, beginning of the school year<sup>1)</sup>*

(наставак/continued)

Град/општина City/Municipality	Школска година School year	Основне школе / Primary schools					Средње школе / Secondary schools			
		број школа number of schools	ученици / pupils			наставно особље teaching staff	број школа number of schools	број одјељења number of classes	ученици, укупно pupils, total	наставно особље teaching staff
			укупно total	разреди I-V ISCED-1	разреди VI-IX ISCED-2					
Теслић <i>Tešić</i>	2011/2012	32	3 690	1 935	1 755	331	2	70	1 721	117
	2012/2013	31	3 610	1 915	1 695	334	2	66	1 682	115
	2013/2014	31	3 544	1 907	1 637	335	2	63	1 593	121
	2014/2015	31	3 435	1 866	1 569	322	2	60	1 463	114
	2015/2016	30	3 478	1 913	1 565	323	2	59	1 345	130
Град Требиње <i>City of Trebinje</i>	2011/2012	8	2 684	1 476	1 208	177	4	59	1 403	147
	2012/2013	8	2 645	1 460	1 185	170	4	58	1 387	146
	2013/2014	8	2 615	1 416	1 199	174	4	56	1 283	141
	2014/2015	8	2 600	1 424	1 176	164	4	55	1 267	144
	2015/2016	9	2 625	1 446	1 179	170	4	62	1 241	148
Угљевић <i>Ugljević</i>	2011/2012	15	1 263	677	586	124	1	25	632	51
	2012/2013	15	1 216	658	558	123	1	24	603	49
	2013/2014	15	1 223	644	579	124	1	24	560	64
	2014/2015	15	1 175	626	549	126	1	23	529	49
	2015/2016	15	1 185	617	568	127	1	23	480	48
Фоча <i>Foča</i>	2011/2012	9	1 431	750	681	118	2	38	908	71
	2012/2013	9	1 418	729	689	108	2	35	817	64
	2013/2014	9	1 354	724	630	109	2	35	830	70
	2014/2015	9	1 332	714	618	101	2	32	766	60
	2015/2016	9	1 296	694	602	112	2	31	717	57
Хан Пијесак <i>Han Pijesak</i>	2011/2012	1	241	119	122	21	1	7	164	-
	2012/2013	1	223	112	111	22	1	6	141	-
	2013/2014	1	211	117	94	21	1	5	127	-
	2014/2015	1	203	113	90	19	1	5	133	-
	2015/2016	1	191	114	77	19	1	4	90	-
Чајнич <i>Čajniče</i>	2011/2012	4	377	192	185	40	1	11	210	22
	2012/2013	4	367	186	181	36	1	10	196	21
	2013/2014	4	350	186	164	35	1	10	191	20
	2014/2015	4	336	195	141	35	1	9	174	19
	2015/2016	4	334	194	140	39	1	8	153	13
Челинац <i>Čelinac</i>	2011/2012	16	1 491	755	736	132	1	22	530	37
	2012/2013	16	1 433	733	700	126	1	21	486	35
	2013/2014	16	1 381	729	652	124	1	19	427	38
	2014/2015	16	1 311	702	609	125	1	16	341	34
	2015/2016	16	1 294	685	609	119	1	17	283	31
Шамац <i>Šamac</i>	2011/2012	10	1 301	661	640	125	1	22	502	39
	2012/2013	10	1 224	623	601	112	1	22	487	36
	2013/2014	10	1 204	628	576	116	1	19	402	41
	2014/2015	10	1 153	618	535	116	1	18	407	40
	2015/2016	10	1 135	596	539	115	1	20	439	44
Шековићи <i>Šekovići</i>	2011/2012	4	608	298	310	51	1	12	239	21
	2012/2013	4	579	297	282	51	1	11	212	22
	2013/2014	4	542	285	257	51	1	11	191	22
	2014/2015	4	523	277	246	48	1	11	178	24
	2015/2016	4	494	252	242	46	1	11	189	26
Шипово <i>Šipovo</i>	2011/2012	6	968	529	439	84	1	16	387	30
	2012/2013	6	950	493	457	86	1	17	404	32
	2013/2014	6	927	486	441	90	1	16	362	34
	2014/2015	6	892	449	443	91	1	16	349	32
	2015/2016	6	872	442	430	83	1	16	341	33

<sup>1)</sup> Видјети методолошка објашњења.  
*See methodological explanations.*

**15.4. Уписани студенти према општини пребивалишта**  
*Enrolled students by municipality of residence*

Град/општина City/Municipality	2011/2012	2012/2013	2013/2014	2014/2015	2015/2016
УКУПНО / TOTAL	46 547	44 720	41 988	39 735	37 390
Град Бања Лука / <i>City of Banja Luka</i>	10 853	10 463	9 288	9 220	8 682
Берковићи / <i>Berkovići</i>	33	36	36	31	34
Град Бијељина / <i>City of Bijeljina</i>	3 099	2 897	2 675	2 429	2 268
Билећа / <i>Bileća</i>	288	305	298	279	281
Братунац / <i>Bratunac</i>	333	314	281	247	223
Брод / <i>Brod</i>	304	274	254	230	200
Вишеград / <i>Višegrad</i>	326	264	244	216	215
Власеница / <i>Vlasenica</i>	347	355	356	325	308
Вуковсавље / <i>Vukosavlje</i>	37	39	30	17	18
Гацко / <i>Gacko</i>	237	227	215	187	195
Градишка / <i>Gradiška</i>	1 478	1 495	1 480	1 415	1 320
Дервента / <i>Derвента</i>	652	603	547	500	449
Град Добој / <i>City of Doboј</i>	2 058	2 043	1 833	1 642	1 524
Доњи Жабар / <i>Donji Žabar</i>	28	26	31	24	22
Град Зворник / <i>City of Zvornik</i>	1 015	921	889	778	732
Источни Дрвар / <i>Istočni Drvar</i>	4	3	1	1	1
Источни Мостар / <i>Istočni Mostar</i>	-	-	-	-	-
Град Источно Сарајево / <i>City of Istočno Sarajevo</i>	3 454	3 163	3 061	2 876	2 706
Источна Илиџа / <i>Istočna Ilidža</i>	742	655	650	605	607
Источни Стари Град / <i>Istočni Stari Grad</i>	61	49	44	65	38
Источно Ново Сарајево / <i>Istočno Novo Sarajevo</i>	579	541	515	484	489
Пале / <i>Pale</i>	1 433	1 329	1 263	1 158	1 093
Соколац / <i>Sokolac</i>	581	551	548	531	445
Трново / <i>Trnovo</i>	58	38	41	33	34
Језеро / <i>Jezero</i>	29	35	36	25	14
Калиновик / <i>Kalinovik</i>	111	110	110	102	91
Кнежево / <i>Kneževo</i>	294	289	263	246	213
Козарска Дубица / <i>Kozarska Dubica</i>	588	545	521	530	458
Костајница / <i>Kostajnica</i>	125	103	96	94	80
Котор Варош / <i>Kotor Varoš</i>	577	546	540	469	442
Крупа на Уни / <i>Krupa na Uni</i>	17	18	22	25	26
Купрес / <i>Kupres</i>	3	3	3	-	2
Лакташи / <i>Laktaši</i>	1 169	1 172	1 099	1 057	978
Лопаре / <i>Lopare</i>	228	209	192	168	156
Љубиње / <i>Ljubinje</i>	95	90	92	84	87
Милићи / <i>Milići</i>	169	176	180	155	167
Модрича / <i>Modriča</i>	610	577	560	495	436
Мркоњић Град / <i>Mrkonjić Grad</i>	615	596	582	593	510
Невесиње / <i>Nevesinje</i>	350	340	363	344	342
Нови Град / <i>Novi Grad</i>	727	657	632	593	541
Ново Горажде / <i>Novo Goražde</i>	33	25	23	27	22
Осмаци / <i>Ostaci</i>	61	66	66	58	50
Оштра Лука / <i>Oštra Luka</i>	59	52	58	68	61
Пелагићево / <i>Pelagićevo</i>	37	44	44	30	29
Петровац / <i>Petrovac</i>	16	27	24	29	29
Петрово / <i>Petrovo</i>	168	179	150	142	122
Град Приједор / <i>City of Prijedor</i>	2 270	2 238	2 131	2 002	1 833
Прњавор / <i>Prnjavor</i>	990	994	941	881	847
Рибник / <i>Ribnik</i>	96	115	124	139	121
Рогатица / <i>Rogatica</i>	353	274	282	278	269
Рудо / <i>Rudo</i>	106	111	93	83	86
Србац / <i>Srbac</i>	532	485	430	385	358
Сребреница / <i>Srebrenica</i>	122	119	111	114	115

**15.4. Уписани студенти према општини пребивалишта**  
*Enrolled students by municipality of residence*

(наставак/continued)

Град/општина City/Municipality	2011/2012	2012/2013	2013/2014	2014/2015	2015/2016
Станари / Stanari	-	-	-	-	69
Теслић / Teslić	936	907	879	876	871
Град Требиње / City of Trebinje	955	928	930	963	961
Угљевик / Ugljevik	357	334	324	267	238
Фоча / Foča	751	716	697	646	586
Хан Пијесак / Han Pijesak	102	106	111	108	120
Чајнице / Čajniče	163	158	154	153	132
Челинац / Čelinac	559	497	488	464	453
Шамац / Šamac	328	335	297	275	247
Шековићи / Šekovići	194	157	159	156	126
Шипово / Šipovo	393	369	343	316	283
Брчко дистрикт / Brčko District	980	815	742	608	556
Федерација БиХ / Federation of BiH	3 393	3 357	3 109	2 907	2 791
Иностранство <sup>2)</sup> / Foreign countries <sup>2)</sup>	2 340	2 418	2 468	2 363	2 294

<sup>2)</sup> У иностранство су укључне земље бивше СФРЈ и остале земље.  
 Foreign countries include countries of the former SFRY and other countries.

**15.5. Уписани студенти према сједишту високошколске установе**  
*Enrolled students by location of higher education institution headquarters*

Град/општина City/Municipality	2011/2012	2012/2013	2013/2014	2014/2015	2015/2016
УКУПНО / TOTAL	46 547	44 720	41 988	39 735	37 390
Град Бања Лука / City of Banja Luka	26 333	25 718	23 641	22 531	21 243
Град Бијељина / City of Bijeljina	5 794	5 255	4 749	3 978	3 701
Вишеград / Višegrad	92	-	-	-	0
Власеница / Vlasenica	60	126	139	152	170
Градишка / Gradiška	352	305	263	277	261
Дервента / Derвента	193	110	155	158	115
Град Добој / City of Doboј	2 186	2 255	2 126	1 949	1 897
Град Зворник / City of Zvornik	320	317	339	328	360
Град Источно Сарајево / City of Istočno Sarajevo	7 113	6 645	6 628	6 214	5 708
Источно Ново Сарајево / Istočno Novo Sarajevo	1 681	1 529	1 649	1 534	1 483
Пале / Pale	4 573	4 210	4 027	3 753	3 446
Соколац / Sokolac	859	906	952	927	779
Лакташи / Laktaši	78	137	168	176	118
Нови Град / Novi Grad	228	260	205	214	238
Град Приједор / City of Prijedor	1 449	1 332	1 223	1 362	1 222
Сребреница / Srebrenica	74	92	103	98	82
Град Требиње / City of Trebinje	562	519	545	554	544
Фоча / Foča	1 713	1 649	1 704	1 744	1 731



**15.6. Дипломирани студенти према општини пребивалишта**  
*Graduated students by municipality of residence*

Град/општина City/Municipality	2012	2013	2014	2015	2016
УКУПНО / TOTAL	7 567	7 097	6 563	6 062	5 474
Град Бања Лука / <i>City of Banja Luka</i>	1 834	1 699	1 393	1 302	1 212
Берковићи / <i>Berkovići</i>	6	7	4	2	4
Град Бијељина / <i>City of Bijeljina</i>	556	490	454	391	340
Билећа / <i>Bileća</i>	35	43	39	36	29
Братунац / <i>Bratunac</i>	51	53	30	30	20
Брод / <i>Brod</i>	45	66	43	38	34
Вишеград / <i>Višegrad</i>	35	33	36	15	22
Власеница / <i>Vlasenica</i>	42	36	52	35	41
Вукосавље / <i>Vukosavlje</i>	6	6	4	5	2
Гацко / <i>Gacko</i>	33	36	24	28	20
Градишка / <i>Gradiška</i>	231	232	242	163	181
Дервента / <i>Derвента</i>	85	108	79	54	79
Град Добој / <i>City of Doboј</i>	310	339	321	292	248
Доњи Жабар / <i>Donji Žabar</i>	3	3	5	1	3
Град Зворник / <i>City of Zvornik</i>	142	135	161	109	86
Источни Дрвар / <i>Istočni Drvar</i>	4	2	1	-	-
Источни Мостар / <i>Istočni Mostar</i>	2	2	-	-	-
Град Источно Сарајево / <i>City of Istočno Sarajevo</i>	520	463	412	381	332
Источна Илиџа / <i>Istočna Ilidža</i>	107	99	93	95	67
Источни Стари Град / <i>Istočni Stari Grad</i>	5	3	6	6	-
Источно Ново Сарајево / <i>Istočno Novo Sarajevo</i>	117	82	85	59	69
Пале / <i>Pale</i>	214	204	169	152	141
Соколац / <i>Sokolac</i>	65	70	55	65	52
Трново / <i>Trnovo</i>	12	5	4	4	3
Језеро / <i>Jezero</i>	4	2	7	1	12
Калиновик / <i>Kalinovik</i>	12	17	12	14	12
Кнежево / <i>Kneževo</i>	58	48	36	37	24
Козарска Дубица / <i>Kozarska Dubica</i>	97	73	75	58	68
Костајница / <i>Kostajnica</i>	23	14	15	9	11
Котор Варош / <i>Kotor Varoš</i>	67	72	67	53	72
Крупа на Уни / <i>Krupa na Uni</i>	3	5	1	3	3
Купрес / <i>Kupres</i>	1	1	-	1	1
Лакташи / <i>Laktaši</i>	150	158	152	127	123
Лопаре / <i>Lopare</i>	35	30	22	24	17
Љубиње / <i>Ljubinje</i>	9	10	11	12	10
Милићи / <i>Milici</i>	26	16	24	19	19
Модрича / <i>Modriča</i>	83	67	93	77	60
Мркоњић Град / <i>Mrkonjić Grad</i>	94	68	98	76	74
Невесинје / <i>Nevesinje</i>	36	43	42	33	35
Нови Град / <i>Novi Grad</i>	103	93	82	85	77
Ново Горажде / <i>Novo Goražde</i>	2	4	2	2	5
Осмаци / <i>Ostaci</i>	8	5	11	14	7
Оштра Лука / <i>Oštra Luka</i>	19	8	11	1	6
Пелагићево / <i>Pelagićevo</i>	3	5	7	2	4
Петровац / <i>Petrovac</i>	6	6	4	1	1
Петрово / <i>Petrovo</i>	28	23	28	19	24
Град Приједор / <i>City of Prijedor</i>	396	358	307	275	238
Прњавор / <i>Prnjavor</i>	129	132	131	99	85
Рибник / <i>Ribnik</i>	20	24	23	15	18
Рогатица / <i>Rogatica</i>	38	36	30	35	31
Рудо / <i>Rudo</i>	16	13	10	11	7
Србац / <i>Srbac</i>	73	76	86	49	44
Сребреница / <i>Srebrenica</i>	10	12	6	11	14

**15.6. Дипломирани студенти према општини пребивалишта**  
*Graduated students by municipality of residence*

(наставак/continued)

Град/општина City/Municipality	2012	2013	2014	2015	2016
Станари / Stanari	-	-	-	8	14
Теслић / Teslić	147	129	103	109	114
Град Требиње / City of Trebinje	152	154	110	141	123
Угљевик / Ugljevik	73	57	65	51	42
Фоча / Foča	87	80	66	51	63
Хан Пијесак / Han Pijesak	13	14	11	17	9
Чајнице / Čajniče	16	20	19	19	12
Челинац / Čelinac	91	61	60	49	43
Шамац / Šamac	45	54	50	40	37
Шековићи / Šekovići	32	23	25	23	17
Шипово / Šipovo	39	34	42	46	35
Брчко дистрикт / Brčko District	186	150	130	108	96
Федерација БиХ / Federation of BiH	819	749	660	796	647
Иностранство <sup>2)</sup> / Foreign countries <sup>2)</sup>	378	400	529	559	477

**15.7. Дипломирани студенти према сједишту високошколске установе**  
*Graduated students by location of higher education institution headquarters*

Град/општина City/Municipality	2012	2013	2014	2015	2016
УКУПНО / TOTAL	7 567	7 097	6 563	6 062	5 474
Град Бања Лука / City of Banja Luka	4 575	4 147	3 793	3 301	3 302
Град Бијељина / City of Bijeljina	858	899	923	745	648
Власеница / Vlasenica	-	-	-	5	-
Градишка / Gradiška	141	128	95	90	99
Дервента / Derвента	41	10	21	13	-
Град Добој / City of Doboј	259	265	308	385	267
Град Зворник / City of Zvornik	22	14	15	31	7
Град Источно Сарајево / City of Istočno Sarajevo	997	1 081	968	894	700
Источно Ново Сарајево / Istočno Novo Sarajevo	181	269	203	179	121
Пале / Pale	602	613	567	465	379
Соколац / Sokolac	214	199	198	250	200
Лакташи / Laktaši	-	-	-	75	17
Нови Град / Novi Grad	-	17	4	17	-
Град Приједор / City of Prijedor	457	305	249	279	237
Сребреница / Srebrenica	-	-	2	2	-
Град Требиње / City of Trebinje	74	82	57	86	71
Фоча / Foča	143	149	128	139	126

16.1. Биоскопи у Републици Српској, 2016.  
Cinemas in Republika Srpska, 2016

Град/општина City/Municipality	Биоскопи Cinemas	Сједишта Seats	Приказани филмови Films, screened	Пројекције (представе) Screenings	Посјетиоци Visitors
УКУПНО / TOTAL	20	6 781	478	8 851	1 126 559
Град Бања Лука / City of Banja Luka	2	680	155	7 670	1 052 129
Град Бијељина / City of Bijeljina	1	474	25	69	11 300
Братунац / Bratunac	1	182	21	30	2 710
Вишеград / Višegrad	1	414	-	-	-
Гацко / Gacko	1	271	3	7	658
Градишка / Gradiška	1	686	23	50	13 200
Град Добој / City of Doboј	1	400	20	54	6 624
Град Источно Сарајево / City of Istočno Sarajevo	1	222	17	23	2 493
Пале / Pale	1	222	17	23	2 493
Лакташи / Laktaši	1	500	4	4	460
Нови Град / Novi Grad	1	230	10	20	2 000
Град Приједор / City of Prijedor	1	161	115	794	26 866
Прњавор / Prnjavor	1	300	11	14	1 188
Рудо / Rudo	1	366	3	3	166
Србац / Srbac	1	400	19	21	2 129
Сребреница / Srebrenica	1	500	-	-	-
Град Требиње / City of Trebinje	1	318	25	38	2 779
Фоча / Foča	1	237	13	26	200
Челинац / Čelinac	1	210	4	8	657
Шипово / Šipovo	1	230	10	20	1 000

16.2. Позоришта у Републици Српској, сезона 2015/2016.  
Theatres in Republika Srpska, season 2015/2016

Град/општина City/Municipality	УКУПНО TOTAL	Дјечје Children's theatre				Професионално Professional theatre			
		број позоришта number of theatres	број сједишта number of seats	број представа number of performances	број посјетилаца number of visitors	број позоришта number of theatres	број сједишта number of seats	број представа number of performances	број посјетилаца number of visitors
УКУПНО / TOTAL	18	1	333	213	36 187	2	608	249	46 907
Град Бања Лука / City of Banja Luka	5	1	333	213	36 187	1	308	187	32 177
Градишка / Gradiška	2	-	-	-	-	-	-	-	-
Град Зворник / City of Zvornik	1	-	-	-	-	-	-	-	-
Град Источно Сарајево City of Istočno Sarajevo	3	-	-	-	-	-	-	-	-
Источно Ново Сарајево Istočno Novo Sarajevo	2	-	-	-	-	-	-	-	-
Пале / Pale	1	-	-	-	-	-	-	-	-
Мркоњић Град / Mrkonjić Grad	1	-	-	-	-	-	-	-	-
Нови Град / Novi Grad	1	-	-	-	-	-	-	-	-
Град Приједор / City of Prijedor	1	-	-	-	-	1	300	62	14 730
Теслић / Teslić	1	-	-	-	-	-	-	-	-
Град Требиње / City of Trebinje	1	-	-	-	-	-	-	-	-
Угљевик / Ugljevik	1	-	-	-	-	-	-	-	-
Фоча / Foča	1	-	-	-	-	-	-	-	-

**16.2. Позоришта у Републици Српској, сезона 2015/2016.**  
*Theatres in Republika Srpska, season 2015/2016*

(наставак/continued)

Град/општина City/Municipality	Аматерско Amateur theatre			
	број позоришта number of theatres	број сједишта number of seats	број представа number of performances	број посјетилаца number of visitors
УКУПНО / TOTAL	15	2 605	430	70 369
Град Бања Лука / City of Banja Luka	3	343	265	44 630
Градишка / Gradiška	2	260	31	5 320
Град Зворник / City of Zvornik	1	-	-	-
Град Источно Сарајево City of Istočno Sarajevo	3	392	18	1 519
Источно Ново Сарајево Istočno Novo Sarajevo	2	170	-	-
Пале / Pale	1	222	18	1 519
Мркоњић Град / Mrkonjić Grad	1	420	17	5 000
Нови Град / Novi Grad	1	230	26	3 500
Град Приједор / City of Prijedor	-	-	-	-
Теслић / Teslić	1	250	12	1 200
Град Требиње / City of Trebinje	1	250	50	7 700
Угљевик / Ugljevik	1	150	2	450
Фоча / Foča	1	310	9	1 050

## 16.3. Радио станице у Републици Српској - стање 31. децембар 2016.

Radio broadcasters in Republika Srpska – as on 31 December 2016

Град/општина City/Municipality	Број радио станица Number of radio broadcasters	Број радио предајника/ репетитора Number of radio transmitters/ repeaters	Јачина одашиљача, W Power of transmitters, W	Врста емитованог програма Type of broadcast programme			
				играни feature	документарни documentary	дјечији и омладински programme for children and youth	музичко- забавни music and entertainment
УКУПНО / TOTAL	48	127	228 705	6 185	54 356	235 304	9 908 356
Град Бања Лука / City of Banja Luka	4	37	41 843	1 325	9 660	8 610	1 485 160
Град Бијељина / City of Bijeljina	5	40	166 068	-	1 560	4 200	1 894 675
Билећа / Bileća	1	1	250	900	1 620	17 040	117 060
Брод / Brod	1	1	500	-	12 600	9 660	96 660
Вишеград / Višegrad	1	1	500	-	610	485	74 724
Гацко / Gacko	1	1	500	-	-	6 240	7 800
Градишка / Gradiška	2	4	700	-	-	10 200	465 820
Град Добој / City of Doboј	2	4	1 480	-	-	520	115 700
Град Зворник / City of Zvornik	1	1	150	-	-	8 900	236 800
Град Источно Сарајево City of Istočno Sarajevo	3	5	3 165	1 800	2 100	22 880	317 740
Источно Ново Сарајево Istočno Novo Sarajevo	1	-	-	-	-	-	-
Пале / Pale	1	3	3 000	1 800	-	20 240	293 500
Соколац / Sokolac	1	2	165	-	2 100	2 640	24 240
Кнежево / Kneževو	1	-	-	-	-	-	-
Козарска Дубица / Kozarska Dubica	2	2	2 200	-	-	720	889 915
Костајница / Kostajnica	1	1	300	-	3 900	3 200	99 250
Котор Варош / Kotor Varоš	1	1	1 000	-	-	1 500	60 960
Лакташи / Laktaši	2	2	1 676	-	326	590	531 108
Милићи / Milići	2	6	1 600	1 440	10 560	49 920	578 340
Модрича / Modriča	1	1	500	-	-	-	38 200
Невесинје / Nevesinje	1	1	250	-	1 500	2 050	20 230
Нови Град / Novi Grad	1	1	700	-	-	13 235	104 065
Град Приједор / City of Prijedor	1	1	100	-	-	2 880	58 260
Прњавор / Prnjavor	2	2	800	-	2 040	110	865 080
Рибник / Ribnik	1	2	500	-	-	360	71 175
Рогатица / Rogatica	1	1	573	-	-	6 086	373 450
Србац / Srбac	1	1	200	-	-	9 360	219 120
Сребреница / Srebrenica	1	1	500	-	1 800	1 800	19 800
Теслић / Teslić	1	2	400	-	-	-	226 148
Град Требиње / City of Trebinje	2	2	600	-	1 640	5 450	114 340
Угљевик / Ugljevik	1	1	500	-	3 000	6 900	228 000
Фоца / Foča	1	1	250	720	1 440	5 760	44 160
Хан Пијесак / Han Pijesak	1	-	-	-	-	-	-
Шипово / Šipovo	2	3	900	-	-	36 648	554 616

Врста емитованог програма Type of broadcast programme					
спортски sports	информативно- политички information and politics	маркетинг marketing	културно- образовни culture and education	религијски religion	остало other
239 635	1 967 323	986 384	463 876	96 131	1 326 961
37 020	130 600	91 730	53 150	5 190	285 715
44 875	252 752	138 115	47 180	1 440	250 403
4 200	63 840	2 580	4 380	2 760	19 920
4 740	84 060	12 780	12 780	4 740	3 660
600	72 800	8 800	4 200	300	7 041
3 120	37 252	-	6 240	-	49 028
7 800	92 304	74 604	6 000	11 740	51 172
7 500	1 200	83 852	2 080	-	70 120
9 500	137 160	21 960	52 000	3 720	57 000
13 500	123 600	64 800	28 740	6 720	78 300
-	-	-	-	-	-
10 800	44 100	64 800	21 600	5 400	64 800
2 700	79 500	-	7 140	1 320	13 500
-	-	-	-	-	-
4 130	54 845	35 835	22 260	720	45 655
3 050	20 600	1 800	10 400	200	7 840
300	7 300	2 310	3 380	900	10 950
345	3 205	-	650	1 507	-
17 040	152 280	84 660	51 360	5 160	64 080
780	18 245	-	1 040	-	12 150
950	22 000	950	1 000	250	350
5 623	153 001	17 302	3 070	1 510	10 306
2 880	107 920	28 640	1 440	60	60 720
650	82 287	45 890	840	-	18 270
-	10 950	1 800	830	330	21 900
14 320	26 500	7 160	13 604	13 604	42 960
1 560	24 780	-	4 680	720	21 600
1 800	15 000	2 100	4 200	1 200	3 900
-	-	4 950	-	-	2 583
2 880	45 370	30 606	9 600	2 400	50 712
18 000	45 000	90 000	30 000	3 000	24 000
3 600	15 360	3 000	13 200	9 600	15 000
-	-	-	-	-	-
28 872	167 112	130 160	67 896	18 360	41 616

## 16.4. ТВ станице у Републици Српској - стање 31. децембар 2016.

TV broadcasters in Republika Srpska – as on 31 December 2016

Град/општина City/Municipality	Број ТВ станица Number of TV broadcasters	Број ТВ предајника/ репетитора Number of transmitters/ repeaters	Јачина одашљача, W Power of transmitters, W	Врста емитованог програма Type of broadcast programme			
				играни feature	документарни documentary	дјечији и омладински programme for children and youth	музичко- забавни music and entertainment
УКУПНО / TOTAL	13	126	319 929	845 372	333 936	220 500	838 223
Град Бања Лука / City of Banja Luka	4	85	277 655	440 078	153 494	169 310	178 887
Град Бијељина / City of Bijeljina	2	26	387 784	207 440	21 800	10 980	119 820
Власеница / Vlasenica	1	-	-	-	-	-	-
Градишка / Gradiška	2	1	300	65 880	109 232	15 800	419 468
Град Добој / City of Doboj	1	-	-	15 950	-	5 150	21 960
Град Источно Сарајево / City of Istočno Sarajevo	1	-	-	-	-	-	-
Источно Ново Сарајево / Istočno Novo Sarajevo	1	-	-	-	-	-	-
Прњавор / Prnjavor	1	12	3 150	114 924	49 410	17 568	98 088
Рудо / Rudo	1	2	50	1 100	-	1 692	-

## 16.4. ТВ станице у Републици Српској - стање 31. децембар 2016.

TV broadcasters in Republika Srpska – as on 31 December 2016

(наставак/continued)

Град/општина City/Municipality	Врста емитованог програма Type of broadcast programme					
	спортски sports	информативно- политички information and politics	маркетинг marketing	културно- образовни culture and education	религијски religion	остало other
УКУПНО / TOTAL	291 950	997 582	223 194	247 232	50 776	117 792
Град Бања Лука / City of Banja Luka	157 410	403 179	29 723	105 582	12 526	43 906
Град Бијељина / City of Bijeljina	3 600	244 010	47 600	10 980	-	8 170
Власеница / Vlasenica	-	-	-	-	-	-
Градишка / Gradiška	41 600	236 563	72 251	58 130	-	35 156
Град Добој / City of Doboj	12 480	-	43 920	15 600	-	10 980
Град Источно Сарајево / City of Istočno Sarajevo	-	-	-	-	-	-
Источно Ново Сарајево / Istočno Novo Sarajevo	-	-	-	-	-	-
Прњавор / Prnjavor	76 860	45 750	16 470	54 900	36 600	16 470
Рудо / Rudo	-	68 080	13 230	2 040	1 650	3 110

## 16.5. Музеји у Републици Српској, 2016.

Museums in Republika Srpska, 2016

Град/општина City/Municipality	Број музеја Number of museums	Број изложби Number of exhibitions	Број посјетилаца Number of visitors	Изложбе у музеју (сједишта) Exhibitions at the museum (headquarters)		Изложбе у дислоцираним јединицама Exhibitions at dislocated units	
				сталне изложбе permanent exhibitions	повремене изложбе temporary exhibitions	сталне изложбе permanent exhibitions	повремене изложбе temporary exhibitions
УКУПНО / TOTAL	9	76	47 061	22	51	1	2
Град Бања Лука / City of Banja Luka	2	14	17 018	1	11	1	1
Град Бијељина / City of Bijeljina	1	15	6 037	3	12	-	-
Градишка / Gradiška	1	13	1 645	2	11	-	-
Град Добој / City of Doboj	1	3	3 000	1	2	-	-
Нови Град / Novi Grad	1	1	400	1	-	-	-
Град Приједор / City of Prijedor	1	2	6 500	2	-	-	-
Град Требиње / City of Trebinje	1	14	8 111	8	5	-	1
Фоча / Foča	1	14	4 350	4	10	-	-

17.1. Здравствени радници са високом стручном спремом у Републици Српској, 2016.  
Healthcare professionals with higher education in Republika Srpska, 2016

Град/општина <sup>1)</sup> City/Municipality <sup>1)</sup>	УКУПНО TOTAL	Љекари Physicians				Стоматолози Dentists	Фармацеути Pharmacists
		укупно total	општа медицина general medicine	на специјали- зацији resident physicians	специјалисти medical specialists		
Град Бања Лука / City of Banja Luka	925	850	22	160	668	55	20
Берковићи / Berkovići	3	2	2	-	-	1	-
Град Бијељина / City of Bijeljina	237	203	18	36	149	15	19
Билећа / Bileća	15	10	2	-	8	4	1
Братунац / Bratunac	11	9	3	1	5	2	-
Брод / Brod	13	11	2	3	6	2	-
Вишеград / Višegrad	14	10	1	1	8	2	2
Власеница / Vlasenica	15	12	5	2	5	3	-
Гацко / Gacko	13	9	3	1	5	4	-
Градишка / Gradiška	139	111	10	19	82	8	20
Дервента / Derвента	29	22	9	2	11	6	1
Град Добој / City of Doboј	247	219	32	42	145	16	12
Град Зворник / City of Zvornik	130	119	22	27	70	9	2
Источни Дрвар / Istočni Drvar	1	1	1	-	-	-	-
Град Источно Сарајево / City of Istočno Sarajevo	178	160	21	15	124	13	5
Источна Илица / Istočna Ilidža	87	86	1	8	77	-	1
Источни Стари Град / Istočni Stari Grad	2	1	-	1	-	1	-
Источно Ново Сарајево / Istočno Novo Sarajevo	33	24	8	-	16	5	4
Пале / Pale	27	22	8	1	13	5	-
Соколац / Sokolac	27	25	2	5	18	2	-
Трново / Trnovo	2	2	2	-	-	-	-
Калиновик / Kalinovik	1	1	1	-	-	-	-
Кнежево / Kneževo	11	9	3	1	5	2	-
Козарска Дубица / Kozarska Dubica	31	30	4	1	25	1	-
Костајница / Kostajnica	6	5	2	-	3	1	-
Котор Варош / Kotor Varoš	15	11	1	1	9	4	-
Крупа на Уни / Krupa na Uni	1	1	-	1	-	-	-
Лакташи / Laktaši	42	38	9	5	24	4	-
Лопаре / Lopare	16	11	1	3	7	2	3
Љубиње / Ljubinje	3	2	1	-	1	1	-
Милићи / Milići	9	7	5	1	1	2	-
Модрича / Modriča	42	36	7	10	19	3	3
Мркоњић Град / Mrkonjić Grad	18	15	4	3	8	3	-
Невесинје / Nevesinje	37	33	6	10	17	3	1
Нови Град / Novi Grad	22	18	5	2	11	4	-
Ново Горажде / Novo Goražde	3	2	1	1	-	1	-
Оштра Лука / Oštra Luka	6	5	-	2	3	1	-
Петровац / Petrovac	2	2	1	-	1	-	-
Петрово / Petrovo	7	6	2	-	4	1	-
Град Приједор / City of Prijedor	182	159	15	26	118	11	12
Прњавор / Prnjavor	29	26	10	-	16	3	-
Рибник / Ribnik	6	5	-	2	3	1	-
Рогатица / Rogatica	12	8	7	-	1	3	1
Рудо / Rudo	6	5	-	1	4	1	-
Србац / Srbac	23	19	4	3	12	4	-
Сребреница / Srebrenica	10	9	2	2	5	1	-



## 17.1. Здравствени радници са високом стручном спремом у Републици Српској, 2016.

Healthcare professionals with higher education in Republika Srpska, 2016

(наставак/continued)

Град/општина <sup>1)</sup> City/Municipality <sup>1)</sup>	УКУПНО TOTAL	Љекари Physicians				Стоматолози Dentists	Фармацеути Pharmacists
		укупно total	општа медицина general medicine	на специјали- зацији resident physicians	специјалисти medical specialists		
Теслић / <i>Teslić</i>	31	27	6	7	14	4	-
Град Требиње / <i>City of Trebinje</i>	118	103	10	12	81	8	7
Угљевик / <i>Ugljevik</i>	24	20	7	3	10	3	1
Фоча / <i>Foča</i>	133	118	22	17	79	9	6
Хан Пијесак / <i>Han Pijesak</i>	6	4	-	-	4	1	1
Чајничке / <i>Čajniče</i>	5	4	-	-	4	1	-
Челинац / <i>Čelinac</i>	19	14	3	1	10	5	-
Шамац / <i>Šamac</i>	19	15	3	3	9	2	2
Шековићи / <i>Šekovići</i>	7	5	3	-	2	2	-
Шипово / <i>Šipovo</i>	12	9	3	1	5	3	-

<sup>1)</sup> Подаци су приказани по градовима/општинама у којима су регистроване здравствене установе примарног, секундарног и терцијарног нивоа здравствене заштите.

Data are presented for cities and municipalities in which there are registered healthcare institutions of primary, secondary and tertiary health care.

**18.1. Малољетна лица – корисници социјалне заштите<sup>1)</sup>**  
*Minor social welfare beneficiaries<sup>1)</sup>*

Град/општина <i>City/Municipality</i>	Укупно <i>Total</i>	Угрожени породичном ситуацијом <i>Disadvantaged by family situation</i>	Лица са сметњама у психичком и физичком развоју <i>Mentally and physically handicapped persons</i>	Лица друштвено неприхватљивог понашања <i>Persons with socially unacceptable behaviour</i>	Психички болесна лица <i>Mentally ill persons</i>	Лица у стању различитих социјално-заштитних потреба <i>Persons in different social and protective needs</i>	Без специфичне катеорије (остали) <i>Without specific category (others)</i>	
УКУПНО / TOTAL	2012	110 921	49 721	4 788	3 737	166	47 004	5 505
	2013	74 910	38 754	5 109	3 038	179	25 855	1 975
	2014	61 995	31 939	5 370	2 277	145	19 906	2 358
	2015	65 562	32 208	5 450	2 055	145	23 157	2 547
	2016	53 648	27 191	5 906	1 779	196	17 581	995
Град Бања Лука <i>City of Banja Luka</i>	2012	4 859	562	435	268	-	-	3 594
	2013	1 270	569	446	255	-	-	-
	2014	2 213	969	464	235	-	83	462
	2015	3 620	2 199	477	162	-	77	705
	2016	3 267	1 972	464	76	25	80	650
Берковићи <i>Berkovići</i>	2012	54	3	1	-	-	-	50
	2013	10	3	3	-	-	4	-
	2014	6	3	3	-	-	-	-
	2015	4	3	1	-	-	-	-
	2016	7	3	4	-	-	-	-
Град Бијељина <i>City of Bijeljina</i>	2012	6 007	1 679	670	303	-	3 355	-
	2013	7 010	1 752	799	331	-	4 128	-
	2014	8 088	1 835	820	292	-	5 141	-
	2015	7 206	1 936	804	304	-	4 162	-
	2016	7 500	1 898	843	505	-	4 254	-
Билећа <i>Bileća</i>	2012	130	84	17	4	1	24	-
	2013	98	52	16	8	-	22	-
	2014	91	46	20	7	-	18	-
	2015	99	47	19	8	-	25	-
	2016	84	34	23	6	-	21	-
Братунац <i>Bratunac</i>	2012	220	57	24	3	-	136	-
	2013	211	69	27	4	-	111	-
	2014	198	77	26	10	-	85	-
	2015	203	83	30	12	-	78	-
	2016	198	71	34	8	-	85	-
Брод <i>Brod</i>	2012	835	398	63	127	-	229	18
	2013	627	313	57	25	-	223	9
	2014	532	277	91	6	-	142	16
	2015	549	278	94	16	-	161	-
	2016	550	289	102	6	-	153	-
Вишеград <i>Višegrad</i>	2012	908	654	78	25	-	137	14
	2013	843	613	73	15	-	133	9
	2014	862	620	67	17	-	146	12
	2015	849	614	57	15	1	151	11
	2016	815	586	65	14	-	140	10
Власеница <i>Vlasenica</i>	2012	63	9	20	9	-	25	-
	2013	45	12	29	4	-	-	-
	2014	42	13	29	-	-	-	-
	2015	30	7	23	-	-	-	-
	2016	37	3	24	-	-	10	-

18.1. Малољетна лица – корисници социјалне заштите<sup>1)</sup>Minor social welfare beneficiaries<sup>1)</sup>

(наставак/continued)

Град/општина City/Municipality	Укупно Total	Угрожени породичном ситуацијом Disadvantaged by family situation	Лица са сметњама у психичком и физичком развоју Mentally and physically handicapped persons	Лица друштвено неприхватљивог понашања Persons with socially unacceptable behaviour	Психички болесна лица Mentally ill persons	Лица у стању различитих социјално-заштитних потреба Persons in different social and protective needs	Без специфичне катеорије (остали) Without specific category (others)	
Вукосавље Vukosavlje	2012	108	1	29	-	-	78	-
	2013	69	1	33	-	-	35	-
	2014	28	-	27	1	-	-	-
	2015	28	1	27	-	-	-	-
	2016	7	1	6	-	-	-	-
Гацко Gacko	2012	433	297	29	5	-	102	-
	2013	376	172	118	-	6	80	-
	2014	302	168	100	-	-	34	-
	2015	328	182	103	-	-	43	-
	2016	240	158	37	-	-	45	-
Градишка Gradiška	2012	2 035	239	257	14	-	1 525	-
	2013	1 994	213	235	12	-	1 534	-
	2014	1 910	220	219	28	-	1 443	-
	2015	1 828	210	213	27	-	1 378	-
	2016	1 741	196	213	16	-	1 316	-
Дервента Derventa	2012	285	114	149	22	-	-	-
	2013	280	118	147	15	-	-	-
	2014	188	57	128	3	-	-	-
	2015	246	101	136	9	-	-	-
	2016	336	169	167	-	-	-	-
Град Добој City of Doboј	2012	58 590	24 054	277	1 369	-	32 890	-
	2013	25 382	12 971	392	906	-	11 113	-
	2014	8 825	4 228	518	325	-	3 754	-
	2015	12 761	3 553	552	156	-	8 500	-
	2016	8 985	3 125	534	126	-	5 200	-
Доњи Жабар Donji Žabar	2012	103	12	21	19	3	44	4
	2013	137	13	30	31	4	49	10
	2014	236	18	34	37	6	124	17
	2015	97	19	49	5	-	7	17
	2016	15	-	11	4	-	-	-
Град Зворник City of Zvornik	2012	1 883	520	341	154	41	620	207
	2013	2 105	573	379	173	53	677	250
	2014	2 400	580	428	180	62	856	294
	2015	2 419	584	424	199	67	869	276
	2016	2 026	439	477	152	75	883	-
Источни Дрвар Istočni Drvar	2012	-	-	-	-	-	-	-
	2013	-	-	-	-	-	-	-
	2014	-	-	-	-	-	-	-
	2015	-	-	-	-	-	-	-
	2016	-	-	-	-	-	-	-
Источни Мостар Istočni Mostar	2012	-	-	-	-	-	-	-
	2013	-	-	-	-	-	-	-
	2014	-	-	-	-	-	-	-
	2015	-	-	-	-	-	-	-
	2016	-	-	-	-	-	-	-

**18.1. Малољетна лица – корисници социјалне заштите<sup>1)</sup>**  
*Minor social welfare beneficiaries<sup>1)</sup>*

(наставак/continued)

Град/општина City/Municipality	Укупно Total	Угрожени породичном ситуацијом <i>Disadvantaged by family situation</i>	Лица са сметњама у психичком и физичком развоју <i>Mentally and physically handicapped persons</i>	Лица друштвено неприхватљивог понашања <i>Persons with socially unacceptable behaviour</i>	Психички болесна лица <i>Mentally ill persons</i>	Лица у стању различитих социјално-заштитних потреба <i>Persons in different social and protective needs</i>	Без специфичне катеорије (остали) <i>Without specific category (others)</i>	
Град Источно Сарајево <i>City of Istočno Sarajevo</i>	2012	4 434	3 301	213	32	1	842	45
	2013	4 465	3 292	198	37	-	897	41
	2014	4 304	3 249	182	33	-	805	35
	2015	4 396	3 305	196	23	1	833	38
	2016	4 538	3 428	210	28	4	846	22
Источна Илиџа <i>Istočna Ilidža</i>	2012	1 491	928	133	7	-	423	-
	2013	1 580	1 013	120	8	-	439	-
	2014	1 479	988	102	10	-	379	-
	2015	1 569	1 062	95	2	1	409	-
	2016	1 681	1 139	111	4	-	427	-
Источни Стари Град <i>Istočni Stari Grad</i>	2012	...	...	...	...	...	...	...
	2013	...	...	...	...	...	...	...
	2014	1	-	1	-	-	-	-
	2015	2	-	2	-	-	-	-
	2016	2	-	2	-	-	-	-
Источно Ново Сарајево <i>Istočno Novo Sarajevo</i>	2012	232	176	17	1	-	38	-
	2013	216	184	14	1	-	17	-
	2014	41	5	16	2	-	18	-
	2015	48	3	20	3	-	22	-
	2016	155	91	31	6	-	27	-
Пале <i>Pale</i>	2012	2 613	2 146	40	19	1	362	45
	2013	2 512	2 050	39	19	-	363	41
	2014	2 703	2 246	39	21	-	362	35
	2015	2 648	2 204	37	15	-	354	38
	2016	2 552	2 165	29	14	-	322	22
Соколац <i>Sokolac</i>	2012	73	27	22	5	-	19	-
	2013	132	26	23	9	-	74	-
	2014	76	9	21	-	-	46	-
	2015	99	9	39	3	-	48	-
	2016	118	10	32	4	4	68	-
Трново <i>Trnovo</i>	2012	25	24	1	-	-	-	-
	2013	25	19	2	-	-	4	-
	2014	4	1	3	-	-	-	-
	2015	30	27	3	-	-	-	-
	2016	30	23	5	-	-	2	-
Језеро <i>Jezero</i>	2012	...	...	...	...	...	...	...
	2013	...	...	...	...	...	...	...
	2014	33	5	3	20	-	5	-
	2015	15	7	3	-	-	5	-
	2016	15	7	3	-	-	5	-
Калиновић <i>Kalinovik</i>	2012	9	9	-	-	-	-	-
	2013	1	1	-	-	-	-	-
	2014	10	8	2	-	-	-	-
	2015	2	1	1	-	-	-	-
	2016	14	9	5	-	-	-	-

18.1. Малољетна лица – корисници социјалне заштите<sup>1)</sup>Minor social welfare beneficiaries<sup>1)</sup>

(наставак/continued)

Град/општина City/Municipality	Укупно Total	Угрожени породичном ситуацијом Disadvantaged by family situation	Лица са сметњама у психичком и физичком развоју Mentally and physically handicapped persons	Лица друштвено неприхватљивог понашања Persons with socially unacceptable behaviour	Психички болесна лица Mentally ill persons	Лица у стању различитих социјално-заштитних потреба Persons in different social and protective needs	Без специфичне катеорије (остали) Without specific category (others)	
Кнежево	2012	377	105	50	27	3	192	-
Kneževo	2013	396	106	59	21	3	207	-
	2014	265	95	37	10	3	120	-
	2015	283	93	41	13	2	134	-
	2016	372	93	41	11	2	225	-
Козарска Дубица	2012	2 048	1 049	98	45	-	806	50
Kozarska Dubica	2013	2 188	1 053	60	35	-	873	167
	2014	2 227	1 043	106	39	-	892	147
	2015	1 469	563	89	13	2	670	132
	2016	1 463	572	103	5	5	656	122
Костајница	2012	114	70	23	8	-	13	-
Kostajnica	2013	115	64	23	10	9	9	-
	2014	105	62	25	7	-	11	-
	2015	111	67	29	8	-	7	-
	2016	108	58	34	8	-	8	-
Котор Варош	2012	408	242	54	20	2	39	51
Kotor Varoš	2013	384	320	64	-	-	-	-
	2014	404	350	46	8	-	-	-
	2015	300	253	39	8	-	-	-
	2016	257	206	45	6	-	-	-
Крупа на Уни	2012	1	-	1	-	-	-	-
Krupa na Uni	2013	1	1	-	-	-	-	-
	2014	1	1	-	-	-	-	-
	2015	-	-	-	-	-	-	-
	2016	-	-	-	-	-	-	-
Купрес	2012	...	...	...	...	...	...	...
Kupres	2013	...	...	...	...	...	...	...
	2014	2	-	1	-	-	1	-
	2015	2	-	1	-	-	1	-
	2016	2	-	1	-	-	1	-
Лакташи	2012	528	134	24	29	8	194	139
Laktaši	2013	569	128	66	35	6	203	131
	2014	590	110	137	6	6	250	81
	2015	569	92	170	7	6	231	63
	2016	416	68	95	12	6	181	54
Лопаре	2012	477	253	89	56	1	61	17
Lopare	2013	518	264	91	56	1	73	33
	2014	516	262	91	56	1	73	33
	2015	534	271	88	51	-	91	33
	2016	469	235	89	43	1	68	33
Љубиње	2012	159	32	27	-	-	100	-
Ljubinje	2013	155	32	24	-	-	99	-
	2014	148	31	21	-	-	96	-
	2015	120	25	16	-	-	79	-
	2016	99	12	14	-	-	73	-

**18.1. Малољетна лица – корисници социјалне заштите<sup>1)</sup>**  
*Minor social welfare beneficiaries<sup>1)</sup>*

(наставак/continued)

Град/општина <i>City/Municipality</i>	Укупно <i>Total</i>	Угрожени породичном ситуацијом <i>Disadvantaged by family situation</i>	Лица са сметњама у психичком и физичком развоју <i>Mentally and physically handicapped persons</i>	Лица друштвено неприхватљиво понашања <i>Persons with socially unacceptable behaviour</i>	Психички болесна лица <i>Mentally ill persons</i>	Лица у стању различитих социјално-заштитних потреба <i>Persons in different social and protective needs</i>	Без специфичне катеорије (остали) <i>Without specific category (others)</i>	
Милићи <i>Milici</i>	2012	582	150	99	94	13	196	30
	2013	250	212	32	6	-	-	-
	2014	527	288	28	3	-	208	-
	2015	482	291	23	1	-	167	-
	2016	499	268	29	-	5	197	-
Модрича <i>Modriča</i>	2012	4 778	1 733	183	153	20	1 529	1 160
	2013	5 278	1 945	211	181	23	1 706	1 212
	2014	5 603	2 147	237	203	26	1 843	1 147
	2015	6 010	2 319	263	217	26	1 959	1 226
	2016	1 265	414	294	244	30	204	79
Мркоњић Град <i>Mrkonjić Grad</i>	2012	216	106	29	24	-	57	-
	2013	190	87	43	9	-	51	-
	2014	109	49	31	1	-	28	-
	2015	98	44	29	1	-	24	-
	2016	112	44	33	13	-	22	-
Невесинје <i>Nevesinje</i>	2012	297	65	40	6	-	186	-
	2013	289	68	44	5	-	172	-
	2014	265	59	50	1	-	155	-
	2015	255	66	52	1	-	136	-
	2016	226	61	50	2	-	113	-
Нови Град <i>Novi Grad</i>	2012	1 537	1 165	177	66	3	105	21
	2013	1 519	1 127	204	64	3	94	27
	2014	1 490	1 098	203	73	3	95	18
	2015	1 464	1 046	231	66	-	98	23
	2016	602	238	210	19	-	135	-
Ново Горажде <i>Novo Goražde</i>	2012	98	11	-	5	-	82	-
	2013	113	13	2	1	-	97	-
	2014	122	12	6	9	-	95	-
	2015	70	8	3	4	-	55	-
	2016	114	10	3	6	-	95	-
Осмаци <i>Osmaci</i>	2012	...	...	...	...	...	...	...
	2013	...	...	...	...	...	...	...
	2014	266	212	17	7	3	27	-
	2015	294	219	27	10	4	34	-
	2016	293	209	38	11	4	31	-
Оштра Лука <i>Oštra Luka</i>	2012	57	21	36	-	-	-	-
	2013	64	21	42	1	-	-	-
	2014	49	21	27	1	-	-	-
	2015	41	18	23	-	-	-	-
	2016	50	14	36	-	-	-	-
Пелагићево <i>Pelagićevo</i>	2012	184	134	21	13	-	16	-
	2013	194	145	20	12	-	17	-
	2014	231	174	22	13	-	22	-
	2015	244	183	24	13	-	24	-
	2016	72	44	12	3	-	13	-

18.1. Малољетна лица – корисници социјалне заштите<sup>1)</sup>  
Minor social welfare beneficiaries<sup>1)</sup>

(наставак/continued)

Град/општина City/Municipality	Укупно Total	Угрожени породичном ситуацијом Disadvantaged by family situation	Лица са сметњама у психичком и физичком развоју Mentally and physically handicapped persons	Лица друштвено неприхватљивог понашања Persons with socially unacceptable behaviour	Психички болесна лица Mentally ill persons	Лица у стању различитих социјално-заштитних потреба Persons in different social and protective needs	Без специфичне катеорије (остали) Without specific category (others)	
Петровац Petrovac	2012	...	...	...	...	...	...	
	2013	...	...	...	...	...	...	
	2014	-	-	-	-	-	-	
	2015	-	-	-	-	-	-	
	2016	-	-	-	-	-	-	
Петрово Petrovo	2012	65	12	32	8	-	11	2
	2013	70	16	33	6	1	11	3
	2014	69	15	31	8	-	13	2
	2015	69	17	33	8	-	8	3
	2016	64	17	31	10	-	4	2
Град Приједор City of Prijedor	2012	6 967	5 883	287	477	17	303	-
	2013	7 259	6 157	241	536	25	300	-
	2014	7 285	6 240	230	426	21	368	-
	2015	7 294	6 206	168	518	19	383	-
	2016	7 406	6 175	547	256	25	403	-
Прњавор Prnjavor	2012	1 881	1 105	98	50	-	589	39
	2013	1 651	1 041	117	37	-	429	27
	2014	1 882	1 249	118	34	-	450	31
	2015	2 060	1 375	122	35	2	526	-
	2016	1 822	1 165	106	30	-	521	-
Рибник Ribnik	2012	187	-	5	2	30	150	-
	2013	199	3	9	2	30	155	-
	2014	137	3	-	4	-	130	-
	2015	137	3	1	3	-	130	-
	2016	6	-	-	6	-	-	-
Рогатица Rogatica	2012	662	452	17	4	-	189	-
	2013	615	475	16	4	-	120	-
	2014	729	573	23	3	-	130	-
	2015	695	561	20	4	-	110	-
	2016	705	589	26	-	-	90	-
Рудо Rudo	2012	174	82	36	-	-	56	-
	2013	177	82	41	-	-	54	-
	2014	183	90	41	-	-	52	-
	2015	181	86	42	1	-	52	-
	2016	201	107	42	-	-	52	-
Србац Srbac	2012	118	60	21	25	-	12	-
	2013	104	73	11	7	-	13	-
	2014	115	65	14	11	-	25	-
	2015	93	74	10	6	-	3	-
	2016	134	77	40	17	-	-	-
Сребреница Srebrenica	2012	441	331	27	14	-	69	-
	2013	441	335	10	15	-	81	-
	2014	242	224	7	8	-	3	-
	2015	366	336	12	13	-	5	-
	2016	385	349	13	15	-	8	-

**18.1. Малољетна лица – корисници социјалне заштите<sup>1)</sup>**  
*Minor social welfare beneficiaries<sup>1)</sup>*

(наставак/continued)

Град/општина City/Municipality	Укупно Total	Угрожени породичном ситуацијом Disadvantaged by family situation	Лица са сметњама у психичком и физичком развоју Mentally and physically handicapped persons	Лица друштвено неприхватљивог понашања Persons with socially unacceptable behaviour	Психички болесна лица Mentally ill persons	Лица у стању различитих социјално-заштитних потреба Persons in different social and protective needs	Без специфичне катеорије (остали) Without specific category (others)
Станари Stanari	2012	-	-	-	-	-	-
	2013	-	-	-	-	-	-
	2014	-	-	-	-	-	-
	2015	-	-	-	-	-	-
	2016	13	-	10	-	-	3
Теслић Teslić	2012	1 672	776	310	31	-	532
	2013	1 556	660	269	26	-	580
	2014	1 655	663	320	17	-	632
	2015	1 520	570	335	33	-	582
	2016	1 546	632	364	29	2	519
Град Требиње City of Trebinje	2012	327	25	65	37	-	200
	2013	336	27	54	39	-	216
	2014	381	31	57	33	-	260
	2015	378	34	53	31	-	260
	2016	353	33	50	29	-	241
Угљевик Ugljevik	2012	440	126	76	39	9	190
	2013	417	122	64	38	10	183
	2014	338	116	16	24	8	174
	2015	314	99	22	17	8	168
	2016	305	104	14	21	6	160
Фоча Foča	2012	4 040	3 175	59	65	3	738
	2013	4 057	3 188	98	20	-	751
	2014	4 070	3 251	68	22	-	729
	2015	4 022	3 177	103	16	-	726
	2016	2 675	2 198	135	23	-	319
Хан Пијесак Han Pijesak	2012	10	6	4	-	-	-
	2013	14	3	11	-	-	-
	2014	13	3	10	-	-	-
	2015	12	3	9	-	-	-
	2016	11	3	8	-	-	-
Чајнице Čajnice	2012	47	26	19	2	-	-
	2013	61	27	20	6	-	8
	2014	80	39	30	6	-	5
	2015	69	42	16	4	-	7
	2016	71	40	16	4	-	11
Челинац Čelinac	2012	334	250	48	29	1	6
	2013	173	83	46	4	-	40
	2014	908	797	54	10	1	46
	2015	872	777	48	3	2	42
	2016	712	610	54	4	-	44
Шамац Šamac	2012	609	126	45	41	5	351
	2013	533	121	44	36	5	292
	2014	544	113	40	26	5	320
	2015	304	83	47	9	5	140
	2016	291	82	43	6	6	134



18.1. Малољетна лица – корисници социјалне заштите<sup>1)</sup>*Minor social welfare beneficiaries<sup>1)</sup>*

(наставак/continued)

Град/општина City/Municipality	Укупно Total	Угрожени породичном ситуацијом <i>Disadvantaged by family situation</i>	Лица са сметњама у психичком и физичком развоју <i>Mentally and physically handicapped persons</i>	Лица друштвено неприхватљивог понашања <i>Persons with socially unacceptable behaviour</i>	Психички болесна лица <i>Mentally ill persons</i>	Лица у стању различитих социјално-заштитних потреба <i>Persons in different social and protective needs</i>	Без специфичне категирије (остали) <i>Without specific category (others)</i>	
Шековићи	2012	77	17	25	5	5	25	-
Šekovići	2013	50	14	21	-	-	15	-
	2014	73	14	35	7	-	17	-
	2015	46	10	21	-	-	15	-
	2016	51	10	26	-	-	15	-
Шипово	2012	53	6	39	8	-	-	-
Šipovo	2013	51	4	37	10	-	-	-
	2014	103	66	30	7	-	-	-
	2015	104	67	31	5	-	1	-
	2016	103	66	32	5	-	-	-

<sup>1)</sup> Видјети методолошка објашњења.*See methodological explanations.*

**18.2. Пунољетна лица – корисници социјалне заштите<sup>1)</sup>**  
*Adult social welfare beneficiaries<sup>1)</sup>*

Град/општина <i>City/Municipality</i>	Укупно <i>Total</i>	Корисници субвенцио- нирања трошкова <i>Beneficiaries of subventions</i>	Лица са смeтњама у психичком и физичком развоју <i>Mentally and physically handicapped persons</i>	Лица друштвено неприхватљи- вог понашања <i>Persons with socially unacceptable behaviour</i>	Психички болесна лица <i>Mentally ill persons</i>	Лица која немају довољно прихода за издржавање <i>Persons not having sufficient income to support themselves</i>	Лица у стању различитих социјално- заштитних потреба <i>Persons in different social and protective needs</i>	Без специфичне категирије (остали) <i>Without specific category (others)</i>	
УКУПНО	2012	265 881	22 115	12 907	3 494	3 122	78 452	139 608	6 183
TOTAL	2013	153 891	10 838	12 585	3 150	2 920	65 987	57 282	1 129
	2014	136 976	6 736	13 035	3 052	3 360	66 349	43 217	1 227
	2015	150 378	7 456	13 639	2 897	3 396	67 734	53 956	1 300
	2016	137 956	6 799	16 241	2 798	3 512	65 692	41 761	1 153
Град Бања Лука <i>City of Banja Luka</i>	2012	16 717	3 248	3 434	407	804	2 877	911	5 036
	2013	12 084	3 473	3 227	299	767	3 228	1 090	-
	2014	10 096	-	3 421	265	691	3 527	2 192	-
	2015	10 086	-	3 577	251	779	3 567	1 850	62
	2016	10 273	-	3 809	277	788	3 364	2 035	-
Берковићи <i>Berkovići</i>	2012	1	-	1	-	-	-	-	-
	2013	1	-	1	-	-	-	-	-
	2014	1	-	1	-	-	-	-	-
	2015	112	-	40	-	-	17	-	55
	2016	104	-	21	-	-	42	41	-
Град Бијељина <i>City of Bijeljina</i>	2012	9 314	3 117	683	428	283	1 638	3 165	-
	2013	6 854	163	848	396	-	1 889	3 546	12
	2014	8 243	193	1 015	366	346	2 573	3 750	-
	2015	8 578	171	1 135	410	500	2 763	3 587	12
	2016	9 849	196	1 409	490	528	3 767	3 439	20
Билећа <i>Bileća</i>	2012	495	11	54	12	11	365	42	-
	2013	399	-	54	26	11	288	20	-
	2014	410	5	54	25	11	292	23	-
	2015	352	7	54	8	-	269	14	-
	2016	222	7	48	7	-	146	14	-
Братунац <i>Bratunac</i>	2012	1 153	618	36	28	22	372	77	-
	2013	559	4	35	33	27	400	60	-
	2014	606	3	39	40	31	417	76	-
	2015	596	2	23	43	-	408	120	-
	2016	627	4	28	46	-	410	139	-
Брод <i>Brod</i>	2012	2 573	131	149	123	25	1 866	277	2
	2013	2 085	141	166	21	2	1 418	337	-
	2014	2 442	197	-	-	4	1 609	632	-
	2015	2 497	204	34	-	5	1 579	675	-
	2016	2 655	209	45	-	-	1 790	611	-
Вишеград <i>Višegrad</i>	2012	8 268	478	175	76	73	6 095	1 269	102
	2013	7 482	-	182	76	78	5 873	1 187	86
	2014	7 636	-	173	87	85	5 944	1 260	87
	2015	7 731	-	188	85	90	5 971	1 308	89
	2016	7 443	-	210	87	-	5 885	1 202	59
Власеница <i>Vlasenica</i>	2012	286	-	157	8	17	40	64	-
	2013	281	-	31	-	9	20	221	-
	2014	262	-	31	-	8	-	223	-
	2015	272	-	31	-	8	-	233	-
	2016	267	-	36	-	8	-	223	-

18.2. Пунољетна лица – корисници социјалне заштите<sup>1)</sup>  
Adult social welfare beneficiaries<sup>1)</sup>

(наставак/continued)

Град/општина City/Municipality	Укупно Total	Корисници субвенцио- нирања трошкова Beneficiaries of subventions	Лица са смeтњама у психичком и физичком развоју Mentally and physically handicapped persons	Лица друштвено неприхватљи- вог понашања Persons with socially unacceptable behaviour	Психички болесна лица Mentally ill persons	Лица која немају довољно прихода за издржавање Persons not having sufficient income to support themselves	Лица у стању различитих социјално- заштитних потреба Persons in different social and protective needs	Без специфичне категирије (остали) Without specific category (others)	
Вукосавље	2012	64	-	46	-	-	17	1	-
Vukosavlje	2013	66	-	54	1	-	10	1	-
	2014	86	1	58	5	5	11	6	-
	2015	165	1	66	5	5	82	6	-
	2016	6	-	5	-	-	-	1	-
Гацко	2012	870	-	87	-	-	495	288	-
Gacko	2013	451	132	11	-	7	281	20	-
	2014	515	111	-	-	-	404	-	-
	2015	283	3	-	-	-	278	2	-
	2016	602	5	315	-	46	233	3	-
Градишка	2012	25 327	142	391	120	112	17 257	7 305	-
Gradiška	2013	14 730	127	476	101	94	7 116	6 816	-
	2014	10 869	125	489	55	81	6 559	3 560	-
	2015	9 692	123	436	43	74	5 712	3 304	-
	2016	8 534	112	423	25	63	4 974	2 937	-
Дервента	2012	297	12	-	-	-	285	-	-
Derventa	2013	298	12	-	-	-	286	-	-
	2014	316	14	-	-	-	302	-	-
	2015	309	-	-	-	-	309	-	-
	2016	307	-	-	-	-	307	-	-
Град Добој	2012	115 584	1 680	667	107	17	11 620	101 493	-
City of Doboј	2013	28 068	86	470	85	13	9 088	18 326	-
	2014	11 780	54	302	57	21	7 479	3 867	-
	2015	23 949	21	234	52	-	8 317	15 325	-
	2016	16 227	4	876	68	26	7 944	7 309	-
Доњи Жабар	2012	393	72	37	27	7	182	54	14
Donji Žabar	2013	432	75	49	43	11	170	63	21
	2014	607	4	55	42	11	318	141	36
	2015	788	22	57	42	2	361	283	21
	2016	217	42	90	-	3	54	25	3
Град Зворник	2012	4 851	29	476	381	129	2 926	910	-
City of Zvornik	2013	4 717	39	453	419	152	2 601	1 053	-
	2014	5 286	45	462	448	164	2 756	1 411	-
	2015	5 450	12	469	414	158	3 372	1 025	-
	2016	4 237	28	427	324	129	2 461	868	-
Источни Дрвар	2012	-	-	-	-	-	-	-	-
Istočni Drvar	2013	-	-	-	-	-	-	-	-
	2014	-	-	-	-	-	-	-	-
	2015	-	-	-	-	-	-	-	-
	2016	-	-	-	-	-	-	-	-
Источни Мостар	2012	-	-	-	-	-	-	-	-
Istočni Mostar	2013	-	-	-	-	-	-	-	-
	2014	-	-	-	-	-	-	-	-
	2015	-	-	-	-	-	-	-	-
	2016	-	-	-	-	-	-	-	-

**18.2. Пунољетна лица – корисници социјалне заштите<sup>1)</sup>**  
*Adult social welfare beneficiaries<sup>1)</sup>*

(наставак/continued)

Град/општина <i>City/Municipality</i>	Укупно <i>Total</i>	Корисници субвенцио- нирања трошкова <i>Beneficiaries of subventions</i>	Лица са смeтњама у психичком и физичком развоју <i>Mentally and physically handicapped persons</i>	Лица друштвено неприхватљи- вог понашања <i>Persons with socially unacceptable behaviour</i>	Психички болесна лица <i>Mentally ill persons</i>	Лица која немају довољно прихода за издржавање <i>Persons not having sufficient income to support themselves</i>	Лица у стању различитих социјално- заштитних потреба <i>Persons in different social and protective needs</i>	Без специфичне категорије (остали) <i>Without specific category (others)</i>
Град Источно Сарајево	2012 7 404	803	553	109	101	3 642	2 144	52
	2013 7 181	73	583	107	135	3 829	2 268	186
<i>City of Istočno Sarajevo</i>	2014 7 425	52	660	110	155	3 993	2 272	183
	2015 7 847	22	591	124	154	4 459	2 325	172
	2016 8 428	49	826	160	179	4 568	2 460	186
Источна Илиџа <i>Istočna Ilidža</i>	2012 2 586	317	275	38	48	784	1 124	-
	2013 2 415	31	279	42	56	792	1 215	-
	2014 2 516	21	287	44	62	796	1 306	-
	2015 2 611	1	323	44	65	801	1 377	-
	2016 2 849	9	366	64	94	860	1 456	-
Источни Стари Град <i>Istočni Stari Grad</i>	2012 ...	...	...	...	...	...	...	...
	2013 ...	...	...	...	...	...	...	...
	2014 44	-	23	-	6	15	-	-
	2015 9	-	4	-	5	-	-	-
	2016 36	-	17	-	-	19	-	-
Источно Ново Сарајево <i>Istočno Novo Sarajevo</i>	2012 145	-	3	7	-	133	2	-
	2013 533	-	37	1	23	331	10	131
	2014 513	-	38	5	24	304	18	124
	2015 1 013	-	43	22	24	782	22	120
	2016 1 141	-	45	35	36	835	59	131
Пале <i>Pale</i>	2012 3 997	484	104	58	26	2 458	815	52
	2013 3 509	-	107	60	26	2 472	789	55
	2014 3 657	-	106	55	26	2 595	816	59
	2015 3 591	-	103	51	29	2 585	771	52
	2016 3 651	2	116	52	29	2 651	746	55
Соколац <i>Sokolac</i>	2012 533	2	125	6	21	201	178	-
	2013 607	42	130	4	23	174	234	-
	2014 559	31	172	6	29	207	114	-
	2015 472	10	94	7	24	199	138	-
	2016 544	13	245	9	12	82	183	-
Трново <i>Trnovo</i>	2012 143	-	46	-	6	66	25	-
	2013 117	-	30	-	7	60	20	-
	2014 136	-	34	-	8	76	18	-
	2015 151	11	24	-	7	92	17	-
	2016 207	25	37	-	8	121	16	-
Језеро <i>Jezero</i>	2012 ...	...	...	...	...	...	...	...
	2013 ...	...	...	...	...	...	...	...
	2014 81	-	3	23	-	33	22	-
	2015 81	-	3	23	-	33	22	-
	2016 81	-	3	23	-	33	22	-
Калиновик <i>Kalinovik</i>	2012 388	66	60	-	8	252	2	-
	2013 258	15	22	-	12	185	24	-
	2014 243	-	18	6	2	213	4	-
	2015 92	-	76	-	6	10	-	-
	2016 241	-	27	2	3	205	4	-

18.2. Пунољетна лица – корисници социјалне заштите<sup>1)</sup>  
Adult social welfare beneficiaries<sup>1)</sup>

(наставак/continued)

Град/општина City/Municipality	Укупно Total	Корисници субвенцио- нирања трошкова Beneficiaries of subventions	Лица са смeтњама у психичком и физичком развоју Mentally and physically handicapped persons	Лица друштвено неприхватај- вог понашања Persons with socially unacceptable behaviour	Психички болесна лица Mentally ill persons	Лица која немају довољно прихода за издржавање Persons not having sufficient income to support themselves	Лица у стању различитих социјално- заштитних потреба Persons in different social and protective needs	Без специфичне категорије (остали) Without specific category (others)	
Кнежево	2012	1 893	4	173	26	74	361	1 255	-
Kneževo	2013	1 828	5	177	20	74	372	1 180	-
	2014	1 863	2	192	29	88	372	1 180	-
	2015	1 910	2	227	34	95	385	1 167	-
	2016	1 950	2	278	26	100	388	1 156	-
	Козарска Дубица	2012	4 497	941	372	103	47	1 293	1 509
Kozarska Dubica	2013	4 506	232	342	100	67	1 060	2 389	316
	2014	6 220	371	398	117	101	1 329	3 684	220
	2015	6 455	309	437	95	73	1 181	4 060	300
	2016	6 929	250	454	102	93	1 413	4 262	355
	Костајница	2012	807	219	77	7	14	212	278
Kostajnica	2013	623	6	82	13	13	224	285	-
	2014	613	-	85	16	15	218	279	-
	2015	582	2	68	12	16	208	276	-
	2016	635	-	116	12	27	202	278	-
	Котор Варош	2012	588	17	-	14	3	461	42
Kotor Varoš	2013	749	30	243	12	16	443	5	-
	2014	569	22	101	11	9	421	5	-
	2015	639	-	170	12	16	436	5	-
	2016	444	-	170	11	-	259	4	-
	Крупа на Уни	2012	5	2	2	-	-	1	-
Krupa na Uni	2013	3	3	-	-	-	-	-	-
	2014	9	9	-	-	-	-	-	-
	2015	5	5	-	-	-	-	-	-
	2016	11	11	-	-	-	-	-	-
	Купрес	2012	...	...	...	...	...	...	...
Kupres	2013	...	...	...	...	...	...	...	...
	2014	11	-	2	2	3	4	-	-
	2015	14	-	3	2	3	6	-	-
	2016	14	-	3	2	3	6	-	-
	Лакташи	2012	1 252	-	353	33	43	453	272
Laktaši	2013	1 194	11	264	33	33	493	264	96
	2014	867	-	269	29	23	254	202	90
	2015	926	-	338	35	29	251	192	81
	2016	1 004	-	477	32	28	242	160	65
	Лопаре	2012	2 055	90	234	125	33	875	673
Lopare	2013	2 051	65	234	125	38	875	689	25
	2014	2 263	105	234	97	38	1 075	689	25
	2015	2 349	111	223	94	36	1 117	745	23
	2016	2 131	15	216	86	30	1 069	692	23
	Љубиње	2012	768	12	88	22	16	291	339
Ljubinje	2013	790	-	91	23	16	280	380	-
	2014	787	2	119	23	16	251	376	-
	2015	663	11	74	16	14	214	334	-
	2016	750	17	78	11	15	309	320	-

**18.2. Пунољетна лица – корисници социјалне заштите<sup>1)</sup>**  
*Adult social welfare beneficiaries<sup>1)</sup>*

(наставак/continued)

Град/општина <i>City/Municipality</i>	Укупно <i>Total</i>	Корисници субвенцио- нирања трошкова <i>Beneficiaries of subventions</i>	Лица са смeтњама у психичком и физичком развоју <i>Mentally and physically handicapped persons</i>	Лица друштвено неприхvatљи- вог понашања <i>Persons with socially unacceptable behaviour</i>	Психички болесна лица <i>Mentally ill persons</i>	Лица која немају довољно прихода за издржавање <i>Persons not having sufficient income to support themselves</i>	Лица у стању различитих социјално- заштитних потреба <i>Persons in different social and protective needs</i>	Без специфичне категорије (остали) <i>Without specific category (others)</i>	
Милићи <i>Milići</i>	2012	1 442	2	177	184	46	418	530	85
	2013	731	-	97	108	49	223	254	-
	2014	628	6	95	44	44	193	246	-
	2015	553	5	108	17	49	210	164	-
	2016	480	4	116	11	40	190	119	-
Модрича <i>Modriča</i>	2012	6 320	869	291	90	83	2 102	2 885	-
	2013	6 497	890	297	96	81	2 343	2 790	-
	2014	6 728	911	306	101	82	2 546	2 782	-
	2015	6 999	937	316	103	84	2 749	2 810	-
	2016	4 677	962	331	108	87	2 998	191	-
Мркоњић Град <i>Mrkonjić Grad</i>	2012	831	-	193	10	59	427	133	9
	2013	758	-	141	6	59	412	131	9
	2014	754	-	226	-	59	362	107	-
	2015	703	6	183	3	44	360	107	-
	2016	702	12	138	-	30	417	105	-
Невесинје <i>Nevesinje</i>	2012	3 771	773	235	8	-	2 359	396	-
	2013	3 042	65	245	9	-	2 329	394	-
	2014	2 705	59	241	13	-	2 011	381	-
	2015	2 585	51	225	16	36	1 883	374	-
	2016	2 287	48	257	7	-	1 609	366	-
Нови Град <i>Novi Grad</i>	2012	3 152	1 002	261	59	43	1 280	444	63
	2013	1 794	-	160	39	32	1 145	404	14
	2014	1 699	2	153	33	40	971	481	19
	2015	1 510	-	172	29	42	990	268	9
	2016	1 156	-	176	16	42	750	157	15
Ново Горажде <i>Novo Goražde</i>	2012	418	26	7	5	-	-	380	-
	2013	395	-	-	5	-	-	390	-
	2014	607	-	-	7	-	-	600	-
	2015	519	-	-	5	-	-	514	-
	2016	535	-	-	6	-	-	529	-
Осмаци <i>Ostaci</i>	2012	...	...	...	...	...	...	...	...
	2013	...	...	...	...	...	...	...	...
	2014	313	12	30	27	21	170	53	-
	2015	385	23	47	33	25	197	60	-
	2016	406	42	58	38	29	191	48	-
Оштра Лука <i>Oštra Luka</i>	2012	120	-	32	1	5	69	13	-
	2013	112	-	29	2	5	63	13	-
	2014	112	-	29	2	5	63	13	-
	2015	112	-	29	2	5	63	13	-
	2016	121	-	29	2	5	72	13	-
Пелагићево <i>Pelagićevo</i>	2012	218	18	33	17	28	78	44	-
	2013	211	16	30	10	31	82	42	-
	2014	259	16	29	16	28	87	83	-
	2015	225	18	27	18	26	87	49	-
	2016	203	7	54	15	24	69	37	-

18.2. Пунољетна лица – корисници социјалне заштите<sup>1)</sup>  
Adult social welfare beneficiaries<sup>1)</sup>

(наставак/continued)

Град/општина City/Municipality	Укупно Total	Корисници субвенцио- нирања трошкова Beneficiaries of subventions	Лица са сметњама у психичком и физичком развоју Mentally and physically handicapped persons	Лица друштвено неприхватљи- вог понашања Persons with socially unacceptable behaviour	Психички болесна лица Mentally ill persons	Лица која немају довољно прихода за издржавање Persons not having sufficient income to support themselves	Лица у стању различитих социјално- заштитних потреба Persons in different social and protective needs	Без специфичне катеорије (остали) Without specific category (others)	
Петровац Petrovac	2012	...	...	...	...	...	...	...	
	2013	...	...	...	...	...	...	...	
	2014	37	-	18	-	-	2	17	-
	2015	50	-	27	-	2	3	18	-
	2016	32	-	23	-	-	4	5	-
Петрово Petrovo	2012	136	1	42	5	16	47	23	2
	2013	139	-	40	6	15	52	25	1
	2014	146	-	43	5	10	42	43	3
	2015	135	-	46	5	7	36	39	2
	2016	133	-	39	3	5	38	47	1
Град Приједор City of Prijedor	2012	11 106	2 956	240	205	175	6 785	698	47
	2013	11 059	2 637	194	210	234	7 030	702	52
	2014	11 934	2 575	207	220	242	7 721	908	61
	2015	12 152	2 526	124	227	252	8 021	932	70
	2016	12 663	2 100	1 032	238	260	8 136	832	65
Прњавор Prnjavor	2012	3 370	158	160	57	117	1 220	1 528	130
	2013	3 473	120	167	53	90	1 375	1 524	144
	2014	3 056	19	159	56	154	1 416	1 125	127
	2015	3 632	11	140	35	164	1 597	1 552	133
	2016	3 494	5	154	23	204	1 699	1 278	131
Рибник Ribnik	2012	42	-	-	2	-	38	2	-
	2013	536	-	57	6	20	451	2	-
	2014	502	7	123	7	30	315	20	-
	2015	745	16	142	-	35	532	20	-
	2016	372	-	132	-	-	218	22	-
Рогатица Rogatica	2012	4 377	501	209	6	35	980	2 584	62
	2013	3 792	5	246	14	37	1 068	2 422	-
	2014	4 095	3	268	16	43	1 138	2 530	97
	2015	4 429	-	267	7	43	1 111	2 899	102
	2016	4 174	-	282	7	46	1 081	2 702	56
Рудо Rudo	2012	794	138	169	9	30	327	121	-
	2013	808	141	166	9	29	347	116	-
	2014	745	52	160	11	33	374	115	-
	2015	723	-	173	3	-	423	124	-
	2016	833	-	181	-	81	445	126	-
Србац Srbac	2012	195	-	33	8	12	129	13	-
	2013	316	-	47	8	14	160	87	-
	2014	283	-	49	8	14	126	86	-
	2015	219	-	59	7	17	122	14	-
	2016	307	-	91	11	26	166	13	-
Сребреница Srebrenica	2012	939	212	141	19	29	281	251	6
	2013	727	-	134	20	30	288	250	5
	2014	699	-	146	11	30	278	224	10
	2015	755	-	159	12	32	293	243	16
	2016	793	-	196	15	34	290	238	20

**18.2. Пунољетна лица – корисници социјалне заштите<sup>1)</sup>**  
*Adult social welfare beneficiaries<sup>1)</sup>*

(наставак/continued)

Град/општина City/Municipality	Укупно Total	Корисници субвенцио- нирања трошкова Beneficiaries of subventions	Лица са смeтњама у психичком и физичком развоју Mentally and physically handicapped persons	Лица друштвено неприхvatљивог понашања Persons with socially unacceptable behaviour	Психички болесна лица Mentally ill persons	Лица која немају довољно прихода за издржавање Persons not having sufficient income to support themselves	Лица у стању различитих социјално- заштитних потреба Persons in different social and protective needs	Без специфичне категирије (остали) Without specific category (others)	
Станари Stanari	2012	-	-	-	-	-	-	-	
	2013	-	-	-	-	-	-	-	
	2014	-	-	-	-	-	-	-	
	2015	-	-	-	-	-	-	-	
	2016	189	-	151	-	38	-	-	
Теслић Teslić	2012	7 302	1 987	1 060	224	230	2 037	1 650	114
	2013	7 311	1 985	1 060	203	230	2 086	1 639	108
	2014	6 737	1 255	1 126	226	230	2 156	1 633	111
	2015	7 496	2 392	1 271	210	207	1 785	1 523	108
	2016	6 298	2 149	933	176	112	1 447	1 327	154
Град Требиње City of Trebinje	2012	4 878	900	432	39	91	1 082	2 334	-
	2013	4 258	-	479	41	95	1 124	2 519	-
	2014	4 488	250	483	37	94	1 220	2 404	-
	2015	4 722	261	534	34	94	1 220	2 579	-
	2016	4 750	265	509	34	90	1 252	2 600	-
Угљевић Ugljević	2012	4 250	-	153	214	137	1 994	1 752	-
	2013	4 230	-	142	199	135	1 950	1 804	-
	2014	4 031	1	134	174	131	1 881	1 710	-
	2015	3 705	3	129	151	-	1 832	1 590	-
	2016	3 659	5	118	113	126	1 767	1 530	-
Фоча Foča	2012	1 787	267	112	75	29	704	600	-
	2013	1 845	-	117	67	36	841	784	-
	2014	1 848	-	120	67	36	841	784	-
	2015	1 988	4	117	66	41	990	770	-
	2016	2 021	4	120	66	38	998	795	-
Хан Пијесак Han Pijesak	2012	18	2	12	-	4	-	-	-
	2013	31	-	14	-	5	12	-	-
	2014	87	1	70	-	6	10	-	-
	2015	98	-	84	-	6	8	-	-
	2016	98	-	84	-	6	8	-	-
Чајнице Čajniče	2012	430	33	98	10	4	263	22	-
	2013	413	37	110	7	4	244	11	-
	2014	497	55	144	4	-	279	15	-
	2015	518	50	152	5	-	295	16	-
	2016	585	166	125	3	-	275	16	-
Челинац Čelinac	2012	435	-	159	37	52	181	6	-
	2013	410	-	174	43	56	130	7	-
	2014	525	2	172	58	60	164	69	-
	2015	536	1	165	54	60	138	118	-
	2016	673	2	195	58	68	152	198	-
Шамац Šamac	2012	1 358	71	69	37	51	298	779	53
	2013	1 228	27	69	36	51	295	696	54
	2014	1 591	3	72	33	51	370	904	158
	2015	638	3	72	29	51	178	260	45
	2016	553	-	78	36	51	161	227	-



18.2. Пунољетна лица – корисници социјалне заштите<sup>1)</sup>  
*Adult social welfare beneficiaries<sup>1)</sup>*

(наставак/continued)

Град/општина <i>City/Municipality</i>	Укупно <i>Total</i>	Корисници субвенцио- нирања трошкова <i>Beneficiaries of subventions</i>	Лица са сметњама у психичком и физичком развоју <i>Mentally and physically handicapped persons</i>	Лица друштвено неприхватљи- вог понашања <i>Persons with socially unacceptable behaviour</i>	Психички болесна лица <i>Mentally ill persons</i>	Лица која немају довољно прихода за издржавање <i>Persons not having sufficient income to support themselves</i>	Лица у стању различитих социјално- заштитних потреба <i>Persons in different social and protective needs</i>	Без специфичне категорије (остали) <i>Without specific category (others)</i>	
Шековићи	2012	131	75	37	-	7	-	12	-
Šekovići	2013	282	223	39	1	7	-	12	-
	2014	295	192	60	-	9	32	2	-
	2015	237	121	77	-	11	17	11	-
	2016	125	77	23	-	1	20	4	-
	Шипово	2012	2 211	432	247	17	-	1 477	38
Šipovo	2013	1 803	-	236	19	-	1 508	40	-
	2014	1 469	-	191	23	-	1 227	28	-
	2015	1 586	-	240	26	-	1 289	31	-
	2016	1 446	-	226	21	-	1 168	31	-

<sup>1)</sup> Видјети методолошка објашњења.  
*See methodological explanations.*

У методолошким објашњењима за сваку статистичку област дата су основна објашњења о изворима и методама прикупљања података, обухватност и упоредивост података, те дефиниције основних обилежја.

#### Извори и методе прикупљања података

Подаци приказани у публикацији „Градови и општине Републике Српске” представљају резултате редовних статистичких активности из Статистичког програма Републике Српске, реализованих путем годишњих планова рада, а прикупљају се, обрађују и публикују на основу Закона о статистици БиХ и Закона о статистици Републике Српске. Поред података које обезбјеђује Завод, у овој публикацији заступљени су и подаци других законом овлашћених институција за производњу статистичких података. Подаци ових институција преузети су у изворном облику са ознаком извора података.

#### Обухватност и упоредивост података

Територија Републике Српске на коју се односе подаци у овој публикацији утврђена је Дејтонским мировним споразумом 14. децембра 1995. године.

У методолошким објашњењима код сваког поглавља дата су објашњења да ли је праћење појединих појава потпуно или дјелимично, као и објашњења да ли су серије података упоредиве.

Подаци прикупљени на узорку најчешће су приказани у виду просјека по јединици, као индекс, у виду структуре, а рјеђе као оцјена тотала.

Класификација дјелатности основни је статистички стандард који се примјењује за исказивање података о пословним субјектима, сходно Закону о класификацији дјелатностима и подзаконским актима, којима је утврђена ова област.

Подаци који се дају по одређеним нивоима класификације дјелатности, исказани су према КД БиХ 2010, која садржајно и структурно у потпуности одговара ЕУ Статистичкој класификацији дјелатности NACE Rev.2. Прерачун података на КД БиХ 2010 извршен је за период 2005–2010. година. Од 2011. године прикупљање и обрада података директно се заснивала на КД БиХ 2010.

*Methodological explanations for each statistical field provide basic explanations on sources and methods of data collection, coverage and comparability of data, and definitions of main features.*

#### Sources and methods of data collection

*Data presented in the publication „Cities and municipalities of Republika Srpska” were obtained through regular statistical surveys from the Statistical Programme of Republika Srpska, realised through annual work plans. The data are collected, processed and published in accordance with the Law on Statistics of Bosnia and Herzegovina and the Law on Statistics of Republika Srpska. In addition to the data produced by the Institute, this publication also includes data obtained from other institutions authorised by law to produce statistical data. Data obtained from these institutions were taken over in original form, with labelled data sources.*

#### Coverage and comparability of data

*The territory of Republika Srpska the data in this publication refer to was established by the Dayton Peace Agreement, on 14 December 1995.*

*Under methodological explanations, in each chapter, explanations are given whether the monitoring of certain occurrences was complete or partial, as well as explanations about the comparability of data.*

*Data collected on a sample are in most cases shown as average value per unit, as an index or structure, and rarely as an estimate of the total.*

*The Classification of Economic Activities is the main statistical standard applied to the presentation of data on business entities, in accordance with the Law on Classification of Economic Activities and regulations regulating this field.*

*Data presented by specific level of the activity classification are given in accordance with the KD BiH 2010 which is in its content and structure fully harmonised with the Statistical Classification of Economic Activities NACE Rev.2. Recalculation of data to the KD BiH 2010 was performed for the period between 2005 and 2010. Since 2011, data collection and processing have been directly based on the KD BiH 2010.*

## 1. ОПШТИ ПОДАЦИ

## 1. GENERAL DATA

Република Српска је проглашена 9. јануара 1992. године, а као државни ентитет Босне и Херцеговине верификована је Дејтонским мировним споразумом и потписивањем мира у Паризу, 14. децембра 1995. године.

Територија Републике Српске на коју се односе подаци у овој публикацији утврђена је Дејтонским мировним споразумом.

**Општина** је основна територијална јединица локалне самоуправе, која се формира за дио насељеног мјеста, за једно насељено мјесто или за више насељених мјеста.

**Град** је територијална јединица која представља кохерентну географску, историјску, административну, социјалну, економску цјелину са одговарајућим нивоом развоја.

У складу са Законом о територијалној организацији Републике Српске („Службени гласник Републике Српске” број 69/09, 70/12, 83/14 и 106/15), територију Републике Српске чини 57 општина и седам градова. У складу са поменутиим Законом, градови у Републици Српској су Бања Лука, Бијељина, Добој, Источно Сарајево, Приједор, Требиње и Зворник. Подручје града Источно Сарајево чине подручја општина: Источна Илиџа, Источно Ново Сарајево, Пале, Соколац, Источни Стари Град и Трново. Град који у свом саставу нема општина има карактер основне јединице локалне самоуправе.

*Republika Srpska was proclaimed on 9<sup>th</sup> January 1992, while as an entity within Bosnia and Herzegovina it was verified by the Dayton Peace Agreement and peace ratification in Paris, on 14<sup>th</sup> December 1995.*

*The territory of Republika Srpska the data in this publication refer to was established by the Dayton Peace Agreement.*

**Municipality** is the basic territorial unit of local self-government, established as part of a settlement, for one or more settlements.

**City** is a territorial unit representing a coherent geographic, historical, administrative, social and economic entity at an appropriate level of development.

*Under the Law on Territorial Organisation of Republika Srpska (“Official Gazette of Republika Srpska”, No. 69/09, 70/12, 83/14 and 106/15), the territory of Republika Srpska is composed of 57 municipalities and 7 cities. Pursuant to the above Law, cities in Republika Srpska are: Banja Luka, Bijeljina, Doboj, Istočno Sarajevo, Prijedor, Trebinje and Zvornik. The territory of the City of Istočno Sarajevo consists of the following municipalities: Istočna Ilidža, Istočno Novo Sarajevo, Pale, Sokolac, Istočni Stari Grad and Trnovo. Any city with no municipalities has the character of a basic unit of local self-government.*

## 2. ИЗБОРИ

## 2. ELECTIONS

**Избори и састав скупштина општина и градова**

Локални избори су спроведени 1997, 2000, 2004, 2008, 2012. и 2016. године, као и Пријевремени локални избори 2010. године за начелника општине Билећа, Пријевремени локални избори 2014. године за начелника општине Лакташи, Пријевремени локални избори 2015. године за начелника општине Источни Дрвар, Први локални избори 2015. године за начелника општине Станари, те Први локални избори 2015. године за одборнике Скупштине општине Станари као и Пријевремени локални избори 2017. године за начелника општине Трново.

Бирачко право (право гласа) и право да буде изабран има сваки држављанин Босне и Херцеговине са навршених осамнаест година живота који је регистрован за гласање у Централном бирачком списку.

Сви држављани БиХ који имају пребивалиште на територији Републике Српске имају право да гласају лично или у одсуству у општини пребивалишта. Изузетно, за општинске изборе 2008. године сва лица која имају бирачко право, а која су имала пребивалиште у општини Сребреница, према посљедњем попису становништва извршеном у БиХ, имала су право да се упишу у бирачки списак како би гласали лично или у одсуству за општину Сребреница, без обзира јесу ли засновала пребивалиште изван општине Сребреница.

Држављанин БиХ који привремено борави у иностранству и има бирачко право, има право да гласа лично или поштом за општину у којој је имао пребивалиште у тренутку подношења захтјева за регистрацију. Држављанин БиХ који посједује двојно држављанство према одредбама члана 1/7. д) Устава БиХ, има право да се региструје и да гласа само ако је Босна и Херцеговина држава његовог пребивалишта.

**Извори података**

Извори података за опште и локалне изборе су званични подаци Привремене изборне комисије OSCE – Мисије у БиХ и званични подаци Централне изборне комисије БиХ објављени у службеним гласницима Републике Српске и БиХ.

**Обухватност и упоредивост података**

Обухватност из области избора је потпуна.

**ЛОКАЛНИ ИЗБОРИ**

Локални избори у Републици Српској одржавају се ради непосредног избора одборника у скупштини општина и у скупштини градова, те избора извршне власти на локалном нивоу – избор начелника општина и градоначелника градова, као и за посредни избор одборника у скупштину града Источно Сарајево.

**Elections and composition of municipal and city assemblies**

Local elections were held in 1997, 2000, 2004, 2008, 2012 and 2016, as well as the early local election in 2010 for the Mayor of the municipality Bileća, the early local election in 2014 for the Mayor of the municipality Laktaši, the early local election in 2015 for the Mayor of the municipality Istočni Drvar, the first local election in 2015 for the Mayor of the municipality Stanari, and the first local election in 2015 for councilors of the Municipal Assembly of Stanari and the early local election in 2017 for the Mayor of the municipality Trnovo.

Every citizen of Bosnia and Herzegovina who is at least eighteen years of age and who is registered for voting in the Central Voters Register has the right to vote (suffrage) and to be elected.

All citizens of Bosnia and Herzegovina with permanent place of residence in Republika Srpska have the right to vote in person or in absence, in the municipality of their permanent residence. As an exception, at municipal election in 2008, all persons who have the right to vote and whose place of residence was in Srebrenica according to the latest population census conducted in Bosnia and Herzegovina had the right to register in the voters register, in order to vote in person or in absence for the municipality of Srebrenica, regardless whether they established place of residence outside Srebrenica or not.

A citizen of Bosnia and Herzegovina who temporarily resides abroad and has the right to vote is allowed to vote in person or by mail, for the municipality where he/she had a permanent place of residence at the moment of his/her application for registration. A citizen of Bosnia and Herzegovina who holds dual citizenship, pursuant to provisions of Article 1/7.d) of the Constitution of BiH, has the right to register and vote only if Bosnia and Herzegovina is the country of his/her permanent residence.

**Sources of data collection**

Sources of data for general and local elections are official data provided by the Provisional Election Commission of the OSCE Mission to BiH and official data provided by the Central Election Commission of BiH, published in official gazettes of Republika Srpska and Bosnia and Herzegovina.

**Coverage and comparability of data**

Coverage in the field of elections is full.

**LOCAL ELECTIONS**

Local elections in Republika Srpska are held for direct election of councilors in Municipal Assemblies and City Assemblies, for election of executive authorities at the local level – election of mayors of cities and municipalities, as well as for indirect election of members of the Assembly of the City of Istočno Sarajevo.

**Расподјела одборничких мандата**

Мандати за скупштине општина и скупштине града, додјељују се по систему пропорционалне заступљености, што се израчунава по формули одређеној Изборним законом БиХ. Број мандата у скупштини општине зависи од броја бирача уписаних у Централни бирачки списак, и то:

- Између 11 и 17 одборника, за општине/градове са бројем бирача мањим од 8 000,
- Између 17 и 25 одборника, за општине/градове са бројем бирача између 8 000 и 20 000,
- Између 25 и 31 одборника, за општине/градове са бројем бирача већим од 20 000.

Ако је политичкој странци, коалицији или листи независних кандидата додијељен број мандата који је једнак броју кандидата на њиховој листи, а при томе је остало још мандата које треба додијелити, преостали количници те политичке странке, коалиције или листе независних кандидата занемарују се при расподјели преосталих мандата.

Ако независни кандидат освоји мандат, преостали количници тог независног кандидата занемарују се при расподјели преосталих мандата. Ако је резултат исти због идентичних количника, мандат се додјељује жријебањем.

Мандати које је освојила листа расподјељују се најприје међу кандидатима са те листе, од којих је сваки добио најмање десет процената (10%) од укупног броја важећих гласова које је та листа добила, и то додјелом мандата према редослиједу од највећег до најмањег броја гласова. Ако је при томе остало још мандата које треба додијелити листи, а преостали кандидати су добили мање од десет процената (10%) од укупног броја важећих гласова које је та листа добила, расподјела мандата међу преосталим кандидатима са листе врши се према њиховом редослиједу на листи.

Начелник општине, односно градоначелник града бирају се у складу с Изборним законом, ентитетским законима и статутом општине, односно града.

Ако се начелник општине, односно градоначелник града, бира непосредно, општинског начелника, односно градоначелника, бирају бирачи уписани у Централни бирачки списак у тој изборној јединици.

Градоначелника града Источно Сарајево бирају одборници Скупштине града Источно Сарајево. Одборнике Скупштине града Источно Сарајево бирају скупштине општина које сачињавају тај град.

**Изборни органи**

За провођење избора надлежни су: Централна изборна комисија Босне и Херцеговине, градска/општинска изборна комисија и бирачки одбори.

**Allocation of mandates of councilors**

Mandates for city and municipal assemblies are allocated according to the system of proportional representation, calculated according to the formula defined by the Election Law of BiH. The number of mandates in a municipal assembly depends on the number of voters registered in the Central Voters Register, as follows:

- Between 11 and 17 councilors for municipalities/cities with a number of voters lower than 8,000,
- Between 17 and 25 councilors for municipalities/cities with a number of voters between 8,000 and 20,000,
- Between 25 and 31 councilors for municipalities/cities with a number of voters higher than 20 000.

If the number of mandates allocated to a political party, coalition or list of independent candidates is the same as the number of candidates on their list and there are still mandates to be allocated, then the remaining quotients of that political party, coalition or list of independent candidates are ignored when allocating the remaining mandates.

If an independent candidate wins a mandate, the remaining quotients of that candidate are ignored when allocating the remaining mandates. If a tie occurs because the quotients are identical, the mandate shall be allocated by drawing lots.

Mandates won by a list are first allocated among the candidates from that list, who individually received at least ten percent (10%) of the total number of valid votes received by that list, these mandates being awarded in order from the highest to the lowest number of votes. After this, if there are still mandates to be allocated to a list, and the remaining candidates received less than ten percent (10%) of the total number of valid votes won by that list, allocation of mandates among the remaining candidates from the list will be done according to the order on the list.

Mayors of municipalities and cities are elected in accordance with the Election Law, entity laws and municipality or city statutes.

If a mayor of city or municipality is elected directly, they are elected by the voters registered in the Central Voters Register of that constituency.

Mayor of the City of Istočno Sarajevo is elected by the councilors in the Assembly of the City of Istočno Sarajevo. Councilors in the Assembly of the City of Istočno Sarajevo are elected by the Municipal Assemblies of the municipalities which form this city.

**Electoral bodies**

Authorised bodies for conducting the elections are: Central Election Commission of Bosnia and Herzegovina, Municipal Election Commission and Polling Station Committees.

Према Изборном закону, Централну изборну комисију бира Парламентарна скупштина БиХ. Комисија има седам чланова, по два из сваког конститутивног народа и једног из реда осталих народа. Мандат Централне изборне комисије БиХ траје седам година. Предсједник Централне изборне комисије БиХ бира се из реда чланова Централне изборне комисије БиХ и то по један члан из реда конститутивних народа и члан из реда осталих народа по принципу ротације обављаће функцију предсједника Централне изборне комисије БиХ и то једанпут у седам година у трајању од 21 мјесец.

Општинска/градска изборна комисија састоји се од три, пет или седам чланова. Чланове општинске/градске изборне комисије на мандат од седам година именује скупштина општине/града уз сагласност Централне изборне комисије БиХ.

Бирачки одбор састоји се од три или пет чланова од којих је један предсједник. Предсједник и чланови бирачких одбора имају своје замјенике. Предсједника и чланове бирачког одбора као и њихове замјенике именује општинска/градска изборна комисија најкасније у року од 30 дана прије дана одржавања избора.

*Pursuant to the Election Law, the Central Election Commission is elected by the Parliamentary Assembly of BiH. The Commission has seven members, two representatives of each constituent people and one representative of others. The mandate of the Central Election Commission of BiH lasts seven years. The president of the Central Election Commission of BiH is elected from among its members, as follows: one member from among representatives of the constituent peoples and one member from among representatives of others act as the President of the Central Election Commission of BiH in rotation, once in seven years, for 21 months.*

*Municipal/city election commission consists of three, five or seven members. Members of municipal/city election commissions are appointed for a term of seven years by assemblies of municipalities/cities, with the approval of the Central Election Commission of BH.*

*Polling station committees consist of three or five members, with one of them acting as the president. Presidents and members of polling station committees and their deputies are appointed by municipal/city election commissions, not later than 30 days before the election day.*

## 3. РЕГИСТАР ПОСЛОВНИХ СУБЈЕКТА

## 3. REGISTER OF BUSINESS ENTITIES

**Извори и методе прикупљања података**

Подаци о пословним субјектима су добијени из административног регистра пословних субјектата.

У складу са Реформом регистрације пословања у Републици Српској, Агенција за посредничке, информатичке и финансијске услуге (АПИФ) врши услуге једношалтерског система за регистрацију пословних субјектата. Успостављањем једношалтерског система, према Закону о регистрацији пословних субјектата у Републици Српској („Службени гласник Републике Српске”, број 67/13) и Закону о Агенцији за посредничке, информатичке и финансијске услуге („Службени гласник Републике Српске”, број 96/05, 74/10. и 68/13), поступак уписа и разврставања пословних субјектата према дјелатностима у Регистар пословних субјектата од 01.12.2013. године је у надлежности Агенције за посредничке, информатичке и финансијске услуге.

Републички завод за статистику Републике Српске био је надлежан за вођење Регистра пословних субјектата у периоду од 1992. године до 01.12.2013. године.

**Обухватност и упоредивост података**

Регистар пословних субјектата је уређена евиденција у којој се пословни субјекти (предузећа, задруге, фондови, финансијске организације, установе, тијела законодавне и извршне власти, судски и правосудни органи, удружења и остали облици организовања) разврставају према дјелатности коју обављају у одговарајуће нивое класификације дјелатности.

Регистром су обухваћени сви пословни субјекти за које постоји обавеза уписа у посебан регистар (судски или други регистар) који се води код надлежних органа. Пословни субјекти за које не постоји обавеза уписа у посебан регистар стичу право уписа у Регистар пословних субјектата даном ступања на снагу одлуке о оснивању субјектата. Регистар пословних субјектата обухвата све субјекте и њихове дијелове уколико је сједиште пословног субјектата на територији Републике Српске.

Регистром нису обухваћени субјекти чије је сједиште изван територије Републике Српске, као ни физичка лица која у своје име трајно обављају дјелатности – предузетници.

Пословни субјекти са сједиштем у Брчко дистрикту БиХ су, од 2002. године, искључени из Регистра пословних субјектата, што треба да се има у виду кад се посматрају раније објављене серије података.

**Дефиниције**

**Пословни субјекат** је основни субјекат који је предмет уписа у Регистар, односно субјекат који је стекао својство пословног субјектата уписом у судски или неки други регистар или на основу законског прописа – одлуке о оснивању.

**Sources and methods of data collection**

Data on business entities were obtained from the administrative Register of business entities.

In line with the Reform of business registration in Republika Srpska, the Agency for Intermediary, IT and Financial Services (APIF) performs services of a one-stop system of the registration of business entities. Through the establishment of this one-stop system, pursuant to the Law on Registration of Business Entities in Republika Srpska (“Official Gazette of Republika Srpska”, No. 67/13) and the Law on the Agency for Intermediary, IT and Financial Services (“Official Gazette of Republika Srpska”, No. 96/05, 74/10 and 68/13), on 1 December 2013 the Agency for Intermediary, IT and Financial Services became responsible for the procedure of registration and classification of business entities by activity in the Register of business entities.

The Republika Srpska Institute of Statistics was responsible for the maintenance of the Register of business entities during the period between 1992 and 1 December 2013.

**Coverage and comparability of data**

Register of business entities is an organised record in which business entities (enterprises, cooperatives, funds, financial organisations, institutions, legislative and executive authorities, court and judicial authorities, associations, and other legal forms) are classified, according to the activity they perform, into levels of the Classification of Economic Activities.

The Register covers all business entities which are obliged to register in a specific register (court register or other) maintained within authorised bodies. Business entities for which there is no obligation of registration in specific registers are entitled to register in the Register of business entities from the day the decision on entity establishment enters into force. Register of business entities covers all business entities and their parts, if their headquarters are on the territory of Republika Srpska.

Register does not cover entities which have headquarters outside Republika Srpska and physical persons who permanently perform activities in their own name – entrepreneurs.

Since 2002, business entities whose headquarters are located in the Brčko District of BiH are excluded from the Register of business entities, which has to be taken into consideration when looking into the previously published series of data.

**Definitions**

**Business entity** is a basic entity which is subject to registration in the Register, i.e. an entity which acquired the status of a business entity by registering in a court register or another register or on the basis of a regulation – decision on establishment.

**Дио пословног субјекта** је пословна, организациона или нека друга јединица у саставу основног субјекта. У Регистар се евидентирају јединице које на адреси сједишта пословног субјекта обављају дјелатност различиту од претежне дјелатности или обављају исту дјелатност на другој локацији.

Под појмом **дјелатности** се подразумева комбинација активности које коришћењем улазних фактора (радне снаге, сировина, енергије итд.) доводе до стварања одређених резултата (роба, производа или услуга). Из тога произилази да је дјелатност одређена инпутима, производним процесом и аутпутима.

С обзиром да један субјекат може обављати више дјелатности, разликује се основна (претежна), споредна и помоћна дјелатност.

**Основна (претежна) дјелатност** је дјелатност која у највећој мјери доприноси формирању укупне додате вриједности, односно дјелатност путем које субјекат остварује највећи приход, односно запошљава највећи број радника.

**Споредна дјелатност** је свака друга дјелатност која учествује у формирању укупне додате вриједности, односно, која као резултат има одређену робу, производ или услугу која се продаје трећим лицима.

**Помоћна дјелатност** омогућава извођење основне и споредне дјелатности. То су дјелатности рачуноводства, превоза за сопствене потребе, складишта као објекта за одлагање готових производа или роба и слично.

Дјелатности су евидентирани према **Класификацији дјелатности**. Класификација дјелатности је општи стандард који се примјењује за доношење и праћење мјера економске и социјалне политике, у статистици и евиденцији, у прикупљању, обради и објављивању података према дјелатностима, у научноистраживачком и аналитичком раду и за упис дјелатности у судски или посебан регистар. Класификација садржајно и структурно у потпуности одговара статистичкој Класификацији дјелатности NACE Rev. 2 (*Nomenclature statistique des activités économiques dans la Communauté européenne*) која је обавезан стандард ЕУ и упоредива је са међународном класификацијом UN ISIC Rev. 4 (*International Standard Industrial Classification*).

**A part of business entity** is a business, organisational or other unit in composition of the main business entity. Parts of a business entity which perform an activity different from the main activity at the address of the headquarters or which perform the same activity at other location are recorded in the Register.

The term **activity** refers to a combination of activities which, using input factors (labour force, raw materials, energy, etc.), produce certain results (goods, products and services). This implies that activity is determined by input, production process and output.

Since one entity can perform several activities, there are three types of activities: main (primary), secondary and ancillary.

**Main (primary) activity** is an activity which has the highest contribution to the formation of total value added, that is, activity through which the entity realises the highest profit and which employs the most employees.

**Secondary activity** is any other activity which has its share in the formation of total value added, that is, the activity which results in certain goods, products or services sold to third persons.

**Ancillary activity** enables performance of the main and secondary activity. These are activities of accounting, transport for own needs, storage as a facility for disposal of finished products and goods, and similar.

Activities are recorded pursuant to the **Classification of Economic Activities**. Classification of Economic Activities is a general standard used for the adoption and monitoring of economic and social policy measures, in statistics and in records, in the collection, processing and publishing of data by activity, in scientific research and analyses, and for entry of activities in court or special registers. The classification is in its content and structure completely harmonised with the Classification of Economic Activities NACE Rev. 2 (*Nomenclature statistique des activités économiques dans la Communauté européenne*) which is an obligatory EU standard comparable with the international classification UN ISIC Rev. 4 (*International Standard Industrial Classification*).



## 4. СТАНОВНИШТВО

## 4. POPULATION

**Извори и методе прикупљања података**

Попис становништва, домаћинстава и станова 2013. године спроведен је на основу Закона о попису становништва, домаћинстава и станова БиХ 2013. године и Закона о организацији и спровођењу пописа становништва, домаћинстава и станова 2013. године у Републици Српској.

Пописивање становништва, домаћинстава и станова у Републици Српској и БиХ почело је 1. октобра 2013. године у 9:00 часова, а завршено је 15. октобра 2013. године у 21:00 час.

Попис се спроводио на традиционалан начин, методом интервјуа, по принципу „од врата до врата“, а пописивање се обављало на пописним обрасцима: Пописници (образац П-1) и Упитнику за домаћинство и стан (образац П-2).

Подаци о укупном броју становника у временском периоду од 2012. до 2016. године су процијењени подаци. Републички завод за статистику је израдио процјену броја становника за 2016. годину и ревизију процјене броја становника за период од 2015. до 2011. године. Подаци о укупном броју становника процијењени су на основу резултата пописа становништва спроведеног у октобру 2013. године, као и годишњих резултата статистике природног и миграторног кретања становништва.

За израду ове процјене коришћени су сљедећи подаци на нивоу општина/градова:

- Резултати Пописа 30. септембар 2013. године, према полу и календарској години рођења,
- Резултати обраде статистике рођених у периоду од 1996. до 2016. године,
- Резултати обраде статистике умрлих у периоду од 1996. до 2016. године,
- Резултати обраде статистике унутрашњих миграција, у периоду од 2007. до 2016. године.

У овој публикацији су приказани подаци процијењеног броја становника средином године. Процјена становника средином године представља просјечан процијењен број становника посматране године.

Подаци о рођеним и умрлим лицима, о закљученим браковима прикупљају се од матичних служби, а подаци о разведеним браковима од судова надлежних за разводе бракова.

Административни извор података за унутрашње миграције је Министарство унутрашњих послова Републике Српске.

**Обухватност и упоредивост података**

Статистика рођења обухвата живорођене и мртворођене. Статистика умрлих лица обухвата сваки случај смрти. Статистика закључених бракова обухвата бракове који су закључени на закону предвиђен начин, тј. оне који су уписани у Матичну књигу вјенчаних. Статистика разведених бракова обухвата бракове који су разведени правоснажним пресудом надлежног суда.

**Sources and methods of data collection**

*The Census of Population, Households and Dwellings 2013 was carried out in accordance with the Law on Census of Population, Households and Dwellings in BiH 2013 and the Law on Organisation and Implementation of the Census of Population, Households and Dwellings in Republika Srpska 2013.*

*The enumeration of population, households and dwellings in Republika Srpska and BiH began on 1 October 2013 at 9 AM and it was ended on 15 October 2013 at 9 PM.*

*The Census was carried out in a traditional way, using the interview method, "from door to door", and the enumeration was conducted using the census forms Individual Form (form P-1) and Questionnaire for household and dwelling (form P-2).*

*Data on the total population in the period 1996–2016 are estimated data. The Republika Srpska Institute of Statistics has produced an estimate of the population for 2016 and a revision of the population estimate for the period from 2015 to 1996. Data on the total population were estimated based on the results of the Census of Population, which was conducted in October 2013, and based on annual results of the processing of statistics on natural and migratory population movements.*

*For the production of this estimate, the following data at the city/municipality level were used:*

- *Results of the Census, 30 September 2013, by sex and calendar year of birth,*
- *Results of the processing of birth statistics in the period 1996 - 2016,*
- *Results of the processing of mortality statistics in the period 1996 - 2016,*
- *Results of the processing of internal migration statistics, in the period 2007-2016.*

*This publication presents data on the mid-year population estimates. Mid-year population estimate represents the average estimated number of people in the observation year.*

*Data on births, deaths and marriages are collected from registry offices, while data on divorces are collected from competent courts.*

*Administrative source of data for internal migration is the Republika Srpska Ministry of Internal Affairs.*

**Coverage and comparability of data**

*Birth statistics includes live-births and stillbirths. Mortality statistics covers each death case. Marriage statistics comprises all legal marriages, i.e. marriages entered into the marriages register. Divorce statistics includes marriages divorced by final court order of a competent court.*

Подаци виталне статистике до 2003. године исказани су према пребивалишту (мајке рођеног дјетета, умрлог лица, младожење, а код разведених бракова према посљедњем мјесту заједничког пребивалишта). Од 2003. године подаци се исказују у складу са дефиницијом сталног становања. Од 2008. године, из виталне статистике искључени су накнадни уписи. Од 2002. године, нису укључени подаци о становништву и виталним догађајима за територију Брчко дистрикта.

Подаци унутрашњих миграција обухватају кретања на територији Републике Српске на основу веза одјаве/пријаве, пребивалишта држављана Републике Српске/ФБИХ/БиХ.

*Vital statistics data until 2003 were presented according to the place of residence (of the mother of a newborn child, deceased person, bridesgroom, and for divorces according to the last joint place of residence). Since 2003, data were presented according to the definition of permanent residency. Since 2008, additional entries have been excluded from vital statistics. Since 2002, data on population and vital events for the territory of Brčko District have been excluded.*

*Data on internal migrations comprise movements on the territory of Republika Srpska, on the basis of place of residence registration/cancellation of Republika Srpska/ the Federation of BiH/BiH citizens.*

## Дефиниције

### Одређивање укупног броја стално настањеног становништва

У Попису 2013. године приликом одређивања укупног броја стално настањеног становништва примјењена је дефиниција „уобичајеног мјеста становања“ која гласи: „Уобичајено мјесто становања је мјесто у којем лице живи и обично проводи свој дневни одмор, без обзира на привремено одсуство у сврху рекреације, одмора, обиласка пријатеља и родбине, посла, школе, лијечења или вјерског ходочашћа“.

Стални становници су лица која су:

- Прије референтног датума најмање 12 мјесеци непрекидно живјела у свом уобичајеном мјесту становања,
- У посљедњих 12 мјесеци прије референтног датума пописа дошла у мјесто свог уобичајеног становања с наміјером да тамо остану најмање једну годину.

Укупан број стално настањеног становништва одређује се на сљедећи начин:

- (1) Укупан број стално настањеног становништва за сваку територијалну јединицу добија се сабирањем броја лица која ту имају уобичајено мјесто становања и присутна су, као и лица која ту имају уобичајено мјесто становања али су привремено одсутна,
- (2) На основу дефиниције уобичајеног мјеста становања, лица која су у тренутку пописа одсутна или ће бити одсутна из свог уобичајеног мјеста становања мање од годину дана треба да се сматрају привремено одсутним лицима, те их треба укључити у укупни број становника тог пописног подручја. Пописана лица која не испуњавају критеријуме који су успостављени дефиницијом уобичајеног мјеста становања у мјесту пописивања, односно не живе, нити се очекује да ће живјети у мјесту пописивања, у непрекидном периоду од барем 12 мјесеци, сматрају се привремено присутним лицима и стога их не треба рачунати у укупан број становништва тог пописног подручја,
- (3) Укупан број становника такође укључује и:
  - Цивилна лица на привременом раду у другој држави под условом да не живе у иностранству годину дана или дуже,
  - Цивилна лица која дневно прелазе границу да би радила или се школовала у другој држави,
  - Војно, морнаричко и дипломатско особље Босне и Херцеговине, те њихове породице које са њима бораве у иностранству,
  - Морнаре трговачких бродова и рибаре са боравиштем у Босни и Херцеговини, али на мору у вријеме пописа (укључујући и оне који немају друго мјесто боравишта осим дијелова брода),

## Definitions

### Determining the total number of population

*In Census 2013, the following definition of “place of usual residence” was used to determine the total number of population: “Place of usual residence is the place where a person lives and normally spends the daily period of rest, regardless of temporary absence for the purpose of recreation, holidays, visits to friends and relatives, business, education, medical treatment or religious pilgrimage”.*

*Usual residents are persons who:*

- *Have lived in their place of usual residence for a continuous period of at least 12 months before the reference date,*
- *Arrived in their place of usual residence during the 12 months before the reference date with the intention of staying there for at least a year.*

*The total number of population is determined as follows:*

- (1) *The total number of population for each territorial unit is compiled by adding the number of persons who are usually resident and present and the number of persons who are usually resident, but temporarily absent,*
- (2) *Based on the definition of the place of usual residence, persons who are absent or expected to be absent from the place of usual residence at the date of the Census for less than a year should be considered temporarily absent persons and thus included in the total population of the given enumeration area. Enumerated persons who do not meet the criteria for usual residence in the place of enumeration, i.e. who do not live or do not expect to live in the place of enumeration for a continuous period of at least 12 months, are considered temporarily present persons and should therefore not be included in the total population of the enumeration area,*
- (3) *The total number of population also includes:*
  - *Civilian residents temporarily working in another country provided that they have not been living abroad for a year or more,*
  - *Civilian persons who cross the border daily to work or study in another country,*
  - *Military, naval and diplomatic personnel of Bosnia and Herzegovina and their families located outside the country,*
  - *Merchant seamen and fishermen resident in Bosnia and Herzegovina, but at the sea at the time of the Census (including those who have no place of residence other than their quarters aboard ship),*

- Номаде и луталице.

(4) Из укупног броја становништва искључују се сљедеће категорије привремено присутних лица која припадају страном војном, полицијском, морнаричком и дипломатском особљу и њихове породице, која су привремено смјештена у Босни и Херцеговини:

- Страна цивилна лица која привремено раде у Босни и Херцеговини,
- Страна цивилна лица која дневно прелазе границу да би радила или се школовала у Босни и Херцеговини.

**Домаћинством** се сматра свако породично лице (вишечлано домаћинство), тј. група од два или више лица која заједно заузимају цијелу стамбену јединицу или њен дио и осигуравају себи храну, а могуће и остале потрепштине за живот. Чланови ове групе могу удруживати своје приходе у мањој или већој мјери.

Домаћинством се сматра и свако лице које живи само („самачко домаћинство“) тј. лице које живи само у посебној стамбеној јединици или које заузима, као станар, посебну собу (или собе) у некој стамбеној јединици, али ни с једним станаром те стамбене јединице заједнички не чини дио вишечланог домаћинства.

**Породица** је заједница која се састоји само од брачног или ванбрачног пара, или од родитеља (оба или једног) и њихове дјеце.

Подаци о **етничкој/националној припадности** становништва у Попису 2013. године прикупљени су на основу слободног изјашњавања становника. Чланом 12. Закона о Попису дефинисано је да лица нису обавезна да се изјашњавају о етничкој/националној припадности.

Подаци о законском брачном статусу односе се на формално-правни брачни статус лица. Одговор на ово питање давала су сва лица, укључујући и лица која живе у ванбрачној заједници. Подаци о законском брачном статусу исказују се за лица стара 15 и више година.

**Живорођено** је свако дијете које при рођењу дише и показује друге знакове живота: куцање срца, пулсирање пупчане врпце и несумњиво кретање вољних мишића.

Ако дијете убрзо након порога умре, најприје се региструје као живорођено, а затим као умрло одојче.

**Мртворођено дијете** према препорукама Скупштине Свјетске здравствене организације и Међународног удружења гинеколога (ФИГО), од 2001. године, мртворођеним се сматра дијете рођено без икаквих знакова живота тј. ако није дисало нити показивало неки други знак живота, а ношено је дуже од 22 недеље и које има порођајну тежину 500 гр и више. Избацивање мртвог плода који је ношен мање од 22 недеље, сматра се побачајем (абортусом), без обзира на то да ли се ради о спонтаном или намјерном прекиду трудноће, и не региструје се у матичним књигама нити су ти подаци исказани у укупном броју мртворођених.

**Умрла особа** је свака живорођена особа код које је наступио трајни престанак свих виталних функција.

- Nomads and vagrants.

(4) The following categories of temporarily permanent persons who belong to the foreign military, police, naval and diplomatic personnel and their families and who are temporarily located in Bosnia and Herzegovina should be excluded from the total number of population:

- Foreign civilians working temporarily in Bosnia and Herzegovina,
- Foreign civilians who cross the border daily to work or study in Bosnia and Herzegovina.

A **household** is any family or other community of persons (multi-member household), i.e. a group of two or more persons who jointly occupy an entire dwelling unit or a part thereof and who make provision for food and possibly other necessities of life. Members of this group may pool their income to a greater or lesser extent.

A household is also any person who lives alone (“one-person household”), i.e. a person who lives alone in a separate dwelling unit or a person who occupies, as a tenant, a separate room (or rooms) in a dwelling unit, but does not constitute a part of a multi-person household with any other occupant of the given dwelling unit.

A **family** is a community that consists only of a married or unmarried couple, or of parents (both parents or one of them) and their children.

Data on **ethnic/national affiliation** of the population in the Census 2013 were collected by enabling the respondents to freely declare their affiliation. Article 12 of the Law on Census stipulates that persons no not have to declare on their ethnic/national affiliation.

Data on legal marital status refer to a person’s formal and legal marital status. This question was answered by all persons, including those living in informal unions. Data on legal marital status are presented for persons aged 15 and over.

**Live born** refers to each child which, when born, breathes and shows other signs of life, such as heartbeat, umbilical cord pulse and undoubted movements of voluntary muscles.

If a child dies soon after the birth, it is first registered as a live born, and then as a deceased baby.

A **stillborn**, since 2001, according to recommendations of the World Health Organisation Assembly and International Federation of Gynecology and Obstetrics (FIGO), is considered to be a child born or removed from mother’s body, showing no signs of life, i.e. if a child did not breathe or show any other sign of life, provided that pregnancy lasted more than 22 weeks and that the baby weighed at least 500 grams. Dispossession of a dead offspring carried for the period of time shorter than 22 weeks is considered to be a miscarriage (abortion), regardless whether this is a spontaneous miscarriage or intentional abortion, and these cases are not registered in registries and data are not given in the total number of stillborns.

**Dead person** refers to each live born whose all vital functions ceased permanently.

**Умрлом одојчади** сматрају се дјеца која су умрла прије навршене прве године живота.

**Склопљени брак** је законом уређена заједница живота жене и мушкарца.

**Разведени брак** је раскинута брачна заједница на основу правоснажне пресуде надлежног суда.

**Природни прираштај** је разлика између броја живорођене дјеце и броја умрлих особа.

Становништво је у табелама груписано по **старости** према навршеним годинама живота. Свака старосна група обухвата цијела годишта на које се односи. Тако на примјер, група 0–4 године обухвата дјецу од момента рођења закључно са навршене четири године живота.

**Миграције** представљају просторну покретљивост становништва између једног и другог административног подручја.

**Унутрашње миграције** становништва Републике Српске подразумевају међуопштинска кретања унутар Републике Српске, међуентитетска кретања, као и кретања између Републике Српске и Брчко дистрикта.

**Мигрант** је лице које се пресељава, из одређених личних разлога, из једног насељеног мјеста у друго.

**Досељеним становништвом** сматра се оно становништво које је пријавило пребивалиште у неком насељеном мјесту Републике Српске, а њихово је раније пребивалиште било у другом насељеном мјесту Републике Српске, ФБиХ или Брчко дистрикта.

**Одсељеним становништвом** сматра се оно становништво које је одјавило пребивалиште из неког насељеног мјеста у Републици Српској са намјером да га пријави у другом насељеном мјесту у Републици Српској, ФБиХ или Брчко дистрикту.

**Миграциони салдо** становништва је разлика броја досељеног и броја одсељеног становништва посматраног подручја у одређеном периоду.

**Infant deaths** refer to children who died before their first birthday.

**Marriage** is a legally settled union of a man and a woman.

**Divorce** is a marital union which was terminated by a valid court order of a competent court.

**Natural increase** refers to the difference between the number of live born children and the number of deaths.

Population is grouped by **age** in tables, according to completed years age. Each age group covers the age included in its entirety. This means that, for example, the group 0–4 years of age covers all children from the moment of birth until they turn 4.

**Migrations** refer to geographical mobility of population between one and another administrative area.

**Internal migrations** of population of Republika Srpska refer to intermunicipal movement within Republika Srpska, interentity movement, as well as movement between Republika Srpska and the Brčko District.

**Migrant** is a person who for certain personal reasons moves from one settlement to another.

**Immigrants** are those whose reported place of residence is in a settlement in Republika Srpska, while their previous place of residence was some other settlement in Republika Srpska, the Federation of Bosnia and Herzegovina or the Brčko District.

**Emigrants** are those who unreported their place of residence from a settlement in Republika Srpska, with an intention to report it in another settlement in Republika Srpska, the Federation of Bosnia and Herzegovina or the Brčko District.

**Net migration** of population is the difference between number of immigrants and emigrants in the observed area, in a given period of time.

**ЗАПОСЛЕНОСТ****EMPLOYMENT****Извори и методе прикупљања података**

Подаци о запосленима су добијени на основу Полугодишње статистичке активности о запосленима и платама запослених (РАД-1 март и РАД-1 септембар).

Као основа за добијање података служи постојећа финансијско-књиговодствена документација, као и кадровска односно персонална евиденција.

Извор података о предузетницима и запосленима код њих је Полугодишња статистичка активност о предузетницима и запосленима код њих (РАД-15).

Јединице посматрања Полугодишње статистичке активности о запосленима и платама запослених (РАД-1 март и РАД-1 септембар) су пословни субјекти и њихове јединице у саставу, без обзира на њихов правни статус (стечај, ликвидација, оснивање и сл.).

Извјештајна јединица Полугодишње статистичке активности о предузетницима и запосленима код њих (РАД-15) је Пореска управа Републике Српске.

**Обухватност и упоредивост података**

Полугодишњом статистичком активносту о запосленима и платама запослених (РАД-1 март и РАД-1 септембар), на бази које су добијени подаци о запосленима, обухваћене су све јединице из Статистичког пословног регистра које се налазе на подручју Републике Српске, а које имају запослене раднике. Од 2009. године обухваћени су и запослени у јединицама пословних субјеката чије сједиште није на подручју Републике Српске.

Подацима нису обухваћени запослени: у одбрани, на породичним пољопривредним газдинствима, код међународних организација, у пословним јединицама изван Републике Српске и у представништвима БиХ у иностранству.

**Дефиниције**

**Радно способно становништво** обухвата сва лица стара 15 и више година, подијељена у двије основне категорије: радну снагу (економски активно) и економски неактивно становништво.

**Радну снагу или активно становништво** чине запослена и незапослена лица.

**Запослена лица** су лица стара 15 и више година која су у референтној седмици:

- Радила најмање један час за плату или накнаду, без обзира на њихов формални статус,
- Нису радила, а имала су посао на који ће се вратити.

**Незапослена лица** су лица стара 15 и више година која:

- Нису у референтној седмици обављала никакву активност за плату или накнаду,

**Sources and methods of data collection**

Data on employed persons were obtained through the Semi-annual survey on employed persons and their wages (RAD-1 March / RAD-1 September).

Existing financial-accounting documentation and personnel records are used as the basis for obtaining data.

Source of data on entrepreneurs and their employees is the Semi-annual survey on entrepreneurs and their employees (RAD-15).

Observation units of the Semi-annual survey on employed persons and their wages (RAD-1 March / RAD-1 September) are business entities and their units in composition, irrespective of their legal status (bankruptcy, liquidation, foundation, etc.).

Reporting unit of the Semi-annual survey on private entrepreneurs and their employees (RAD-15) is the Tax Administration of Republika Srpska.

**Coverage and comparability of data**

Semi-annual survey on employed persons and their wages (RAD-1 March and RAD-1 September), which serves as the source of data on employed persons, covers all units from the Statistical business register that are on the territory of Republika Srpska and have employees. Since 2009, persons employed in units of business entities whose headquarters are not within the territory of Republika Srpska are included as well.

The data do not cover persons employed in defense, employed persons who conduct their activities on their family agricultural holdings, persons employed in international organisations and in business units outside Republika Srpska, as well as those employed in BiH branch offices abroad.

**Definitions**

**Working age population** includes all persons of 15 years of age or older, divided into two basic categories: labour force (economically active) and economically inactive population.

**Labour force or active population** comprises employed and unemployed persons.

**Employed persons** are persons of 15 years of age or older who, during the reference week:

- Worked for at least one hour for a wage or fee, irrespective of their formal status,
- Did not work, but had a job to return to.

**Unemployed persons** are persons of 15 years of age or older who:

- In the reference week, did not engage in any activities for which they received a wage or fee,

- Су у току четири седмице (референтна и три претходне) активно тражила посао или су нашла посао и у скорој будућности ће почети да раде,
- Би могла почети да раде у току наредне двије седмице ако им се посао понуди.

**Неактивно становништво** чине сва лица стара 15 и више година која у референтној седмици нису радила и која током четири седмице (референтна и три претходне) нису предузимала никакве активности у циљу тражења посла као и лица која нису спремна да почну да раде у наредне двије седмице ако би им се посао понудио.

**Запослени** су сва лица која имају заснован радни однос на неодређено или одређено вријеме са пуним или непуним радним временом.

**Годишњи просјек броја запослених** рачуна се као аритметичка средина података из марта и септембра.

**Предузетник** је физичко лице које ради стицања добити оснива радњу, односно одговарајући облик организовања (радионицу, канцеларију, биро, сервис, агенцију, студио, пансион, апотеку, ординацију и сл.) за обављање самосталне дјелатности.

## НЕЗАПОСЛЕНОСТ

### Извори и методе прикупљања података

Извор података о лицима која траже запослење је Завод за запошљавање Републике Српске.

Законом о посредовању у запошљавању и правима за вријеме незапослености („Службени гласник Републике Српске”, број 30/10) дефинисан је статус незапосленог лица као и начин пријављивања и брисања лица са евиденције.

Статистички подаци о незапослености и запошљавању заснивају се на евиденцијама које се воде по утврђеним прописима.

Евиденција о незапосленом лицу почиње се водити даном његовог пријављивања Заводу за запошљавање, у организационој јединици Завода према пребивалишту незапосленог лица.

### Дефиниције

**Незапосленим лицем** сматра се лице које је пријављено на евиденцију Завода старости од 15 до 65 година, способно или ограничено способно за рад, које није у радном односу или које није на други начин остварило право на рад и које активно тражи посао, односно које је расположиво за рад.

Под појмом активно тражи посао, односно расположиво за рад сматра се лице које:

- Се једном у 60 дана јавља надлежној служби Завода ради информисања о могућностима и условима запослења и посредовања у запошљавању,
- Не одбије понуђено одговарајуће запослење и одговарајуће додатно образовање и обуку, у складу са Законом,

- Spent four weeks (the reference week and three preceding weeks) actively looking for employment or, having found a job, will start to work in the near future,
- Might start working during two weeks following the reference week, should they be offered employment.

**Inactive persons** are all persons of 15 years of age or older who were not employed during the reference week and who during the four weeks (the reference week and three previous weeks) did not take any measures to look for employment, as well as persons who wouldn't have been ready to start working in two subsequent weeks should they be offered employment.

**Employed persons** are all persons who are employed for unlimited or limited period of time and who work in full or part time.

**Annual average number of employed persons** is calculated as the arithmetic mean of data from March and September.

**Entrepreneur** is any natural person who, in order to make profit, founds a store, that is, an appropriate form of organisation (workshop, office, bureau, service, agency, studio, boardinghouse, pharmacy, dispensary, etc.) for the performance of independent activity.

## UNEMPLOYMENT

### Sources and methods of data collection

Source of data on persons seeking employment is the Republika Srpska Employment Service.

Law on Employment Mediation and Unemployment Rights (“Official Gazette of Republika Srpska”, No. 30/10) defines the status of an unemployed person, as well as the way of registering and removing persons from the records.

Statistical data on unemployment and employment are based on the records which are kept pursuant to the established legislation.

A record of unemployed person is started up on the day this person is registered in the Employment Service, in an organisational unit of the Service, according to the unemployed person's place of residence.

### Definitions

**Unemployed person** is any person who is registered in the Employment Service records, between 15 and 65 years of age, capable or of limited capability to work, who has not entered into employment or has not exercised the right to work in any manner, and who is seeking job actively, i.e. a person who is available for work.

The term seeking job actively, that is, available for work, refers to a person who:

- Once in 60 days reports to the relevant service in the Employment Service, in order to obtain information about possibilities and conditions of employment and employment mediation,
- Does not reject offered adequate employment or adequate additional education and training, in accordance with the Law,

- Се јавља на пријављену потребу за слободним радним мјестима,
- Тражи запослење посредством Завода и које се непосредно обраћа послодавцу ради запослења.

- *Responds to reported job vacancies,*
- *Seeks job through the Employment Service and directly refers to an employer because of employment.*

## ПЛАТЕ

## WAGES

### Извори и методе прикупљања података

Подаци су добијени на основу Мјесечне статистичке активности о запосленима и платама запослених (РАД-1).

Јединице посматрања су изабране јединице из Статистичког пословног регистра које се налазе на подручју Републике Српске, а које имају запослене раднике.

Као основ за добијање података служи постојећа финансијско-књиговодствена документација, као и кадровска односно персонална евиденција.

### Sources and methods of data collection

*Data are obtained through the Monthly survey on employed persons and their wages (RAD-1).*

*Observation units are selected units from the Statistical business register that are on the territory of Republika Srpska and have employees.*

*Existing financial-accounting documentation and personnel records are used as the basis for obtaining data.*

### Обухватност и упоредивост података

Мјесечна статистичка активност о запосленима и платама запослених (РАД-1), на бази које се прикупљају подаци о исплаћеним платама, спроводи се на узорку којим је обухваћено око 70% укупног броја запослених у пословним субјектима.

Принципи који су коришћени за избор јединица у узорак су: општина, подручје Класификације дјелатности и величина пословног субјекта дефинисана на основу броја запослених.

Због непотпуног оквира, који је заснован на административном извору, мјесечним узорком нису обухваћени предузетници и запослени код њих.

### Coverage and comparability of data

*Monthly survey on employed persons and their wages (RAD-1), which serves as the basis for collection of data on paid wages, is conducted on a sample which comprises around 70% of the total number of persons employed in business entities.*

*Principles used while selecting units for the sample were: municipality, section of the Classification of Economic Activities, and size of the business entity – according to the number of employees.*

*As the framework based on the administrative source is incomplete, monthly sample does not cover entrepreneurs and their employees.*

## Дефиниције

## Definitions

**Плате запослених** обухватају исплате за рад у пуном, краћем од пуног и дужем од пуног радног времена (прековремени рад) и накнаде плата за неизвршене а плаћене часове рада (годишњи одмор, државне празнике и нерадне дане утврђене законом, плаћено одсуство, одсутност за стручно усавршавање, застоје у раду без кривице запослених и боловање које иде на терет послодавца).

Плате запослених не обухватају остала лична примања као што су топли оброк, превоз, регрес, солидарна помоћ, једнократна новчана помоћ и слично. Не укључују се ни примања по уговору о повременим и привременим пословима, накнаде за ауторска дјела, отпремнине и јубиларне награде, те остале бенефиције запослених. Такође, плата не обухвата накнаде за боловања која не иду на терет послодавца.

**Просјечне плате** рачунају се тако што се укупно исплаћена маса плата дијели са бројем запослених на које се односе извршене исплате.

**Wages of employed persons** cover salaries for work in full time, part time and overtime work, payments from business entity resources for paid but not worked hours (annual leave, national holidays and days-off as prescribed by law, paid leave, paid leave for vocational training, work interruptions without employees' fault and sick-leave paid by the employer).

*Wages of employed persons do not cover other personal income such as meal cost, transport to/from work place, recourse, solidarity help and one-off financial aid, etc. Payments according to temporary and periodical work contracts, fees for copyrighted work, retirement bonus, jubilee rewards and other benefits to employees are not covered. Also, wages do not include payments for sick leave that are not paid by the employer.*

**Average wages** represent a quotient between total paid wages in a month and number of employees paid in the reference month.

## 6. БУЏЕТ ЛОКАЛНЕ САМОУПРАВЕ

## 6. BUDGET OF LOCAL SELF-GOVERNMENT

**Извори и методе прикупљања података**

Податке о буџетским средствима и буџетским издацима, као и податке о корисницима буџетских средстава општина и градова Републике Српске прикупља и обрађује Републички завод за статистику.

**Обухватност и упоредивост података**

Подаци о оствареним буџетским средствима и буџетским издацима, односе се на податке годишњих финансијских извјештаја прикупљених од свих градова и општина који чине систем локалне самоуправе Републике Српске.

**Дефиниције**

Укупна буџетска средства чине буџетски приходи и примици за нефинансијску имовину, примици од финансијске имовине и задуживања, неутрошена намјенска средства буџетских грантова и трансфери из ранијих периода и суфицит распоређен одлуком надлежног органа. Буџетска средства се користе за финансирање функција буџетских корисника, за извршавање њихових задатака и остале намјене које су у складу са Уставом и законом, као и прописима органа јединица локалне самоуправе и фондова. Буџетске приходе чине јавни приходи, текући и капитални грантови из земље и иностранства и трансфери примљени од других буџетских јединица. Примитке за нефинансијску имовину чине примици за произведену сталну имовину, примици за драгоцености, примици за непроизведену сталну имовину, примици од продаје сталне имовине намјењене продаји и обустављених пословања, примици за стратешке залихе, примици од залиха материјала, учинака, робе и ситног инвентара, амбалаже и сл. и примици по основу пореза на додату вриједност.

Планирана буџетска средства и планирани буџетски издаци морају бити уравнотежени.

Буџетске издатке чине буџетски расходи, издаци за нефинансијску имовину и издаци за финансијску имовину и отплату дугова. Буџетске расходе чине расходи за лична примања, расходи по основу коришћења робе и услуга, расходи финансирања и други финансијски расходи, субвенције, грантови, дознаке на име социјалне заштите и трансфери другим буџетским корисницима.

**Sources and methods of data collection**

Data on budgetary resources and expenditures and data on users of budget resources of municipalities and cities of Republika Srpska are collected and processed by the Republika Srpska Institute of Statistics.

**Coverage and comparability of data**

Data on realised budget resources and budget expenditures, refer to data from annual financial accounts collected from all cities and municipalities that compose the system of local self-government in Republika Srpska.

**Definitions**

Total budget resources cover budget revenues and income for non-financial assets, revenues from financial assets and debts, unspent earmarked resources of budget grants and transfers from previous periods, as well as the surplus allocated by a decision of the competent authority. Budget resources are used to finance the functions of budget users, to perform their tasks, and for other purposes in accordance with the Constitution and law, as well as the regulations of the bodies of local self-government units and funds. Budget revenues cover public revenues, domestic or foreign current and capital grants, and transfers received from other budget units. Income for non-financial assets covers income for produced fixed assets, income for valuables, income for non-produced fixed assets, income from sale of fixed assets intended for sale and discontinued business operations, income for strategic inventories, income from inventories of materials, effects, goods and small inventory, packaging and similar, and income based on value added tax.

Planned budget resources and planned budget expenditures need to be balanced.

Budget expenses cover budget expenditures, expenses for non-financial assets and expenses for financial assets and repayment of debts. Budgetary expenditures cover expenditures for personal income, expenditures based on the use of goods and services, expenditures for financing and other financial expenditures, subsidies, grants, social welfare remittances, and transfers to other budget users.



**Извори и методе прикупљања података**

Подаци о инвестицијама у стална средства пословних субјеката прикупљају се „Годишњим извјештајем о инвестицијама ИНВ-01“, без обзира да ли се пословни субјекти налазе у редовном или пробном раду, у оснивању, стечају или ликвидацији, а чије је сједиште на територији Републике Српске.

**Обухватност и упоредивост података**

Извјештајне јединице су сви пословни субјекти који су регистровани на територији Републике Српске, а појављују се као непосредни инвеститори. Подаци не обухватају улагања реализована од стране предузетника као ни инвестициона улагања физичких лица.

Обрада података је извршена према Класификацији дјелатности КД БиХ 2010, која садржајно и структурно у потпуности одговара ЕУ Статистичкој класификацији дјелатности NACE Rev.2, и то према претежној дјелатности инвеститора, као и по подручјима дјелатности, којима су инвестиције намијењене.

Републички завод за статистику Републике Српске извршио је ревизију раније објављених података у складу са међународном методологијом Европским системом рачуна 2010 (European System of Accounts – ESA 2010).

Усаглашавајући се са новом методологијом ESA 2010, најзначајније методолошке промјене односе се на третман истраживања и развоја, као дијела неопипљивих сталних средстава.

**Дефиниције**

Дефиниције које се односе на стална средства засноване су на Европском систему рачуна (European System of Accounts – ESA 2010) и дио су укупних бруто инвестиција које још обухватају промјене у залихама и нето набавке драгоцености.

**Инвестиције у стална средства** обухватају све набавке пословних субјеката у циљу добијања нове имовине, повећања вриједности или замјене постојеће сталне имовине. Инвестициона добра могу бити нова или половна, купљена или добијена без накнаде у земљи и иностранству, или произведена у сопственој режији.

**Исплаћене инвестиције** обухватају новчана улагања у току године у стална средства, без обзира на вријеме када је извршена њихова изградња или набавка.

**Остварене инвестиције** представљају вриједност ефективно извршене изградње, израде или набавке објеката, опреме и осталог током године, без обзира да ли је исплата извршена или није у току референтне године.

**Остварене инвестиције у нова стална средства** односе се на онај дио сталних средстава који је набављен непосредно од извођача грађевинских радова, односно произвођача опреме или произведен у властитој режији, односно она стална средства која још нису била предмет купопродаје између непосредних корисника тих средстава, као и половна опрема из увоза (први пут увезена).

**Sources and methods of data collection**

Data on gross fixed capital formation in fixed assets for business entities are collected through the "Annual report on gross fixed capital formation INV-01" for business entities with headquarters on the territory of Republika Srpska, regardless of these business entities being in regular work or probation, in flotation, bankruptcy or liquidation.

**Coverage and comparability of data**

Reporting units are all business entities registered on the territory of Republika Srpska that are direct investors. Data do not cover the investments realised by entrepreneurs or natural persons.

Data processing is carried out in accordance with the Classification of Economic Activities KD BiH 2010, which is in its content and structure fully harmonised with the EU Classification of Economic Activities NACE Rev. 2, by main activity of investor, as well as by purpose of investment for the corresponding sections of economic activity.

The Republika Srpska Institute of Statistics carried out a revision of the previously published data in accordance with the international methodology European System of Accounts – ESA 2010.

In terms of aligning with the new methodology ESA 2010, the most important methodological changes are those concerning the treatment of research and development as part of non-tangible fixed assets.

**Definitions**

Definitions referring to fixed assets are based on the European System of Accounts – ESA 2010 and are part of total gross fixed capital formation that also covers changes in inventories and net acquisitions of valuables.

**Gross fixed capital formation into fixed assets** includes all purchases made by business entities aimed at acquiring new assets, increasing the value, or replacing existing fixed assets. Investment goods can be new or used, purchased or received with no compensation in the country and abroad, or self produced.

**Financing of Gross fixed capital formation** includes monetary investments in fixed assets during the year, regardless of the time of their construction or purchase.

**Gross fixed capital formation** represents the value of actually performed construction, construction or purchase of infrastructure, equipment and other during the year, regardless whether payment for them has been effected or not during the reference year.

**Realised Gross fixed capital formation in new fixed assets** relates to the part of fixed assets that has been purchased directly from the contractor or producer of the equipment, or which has been self-produced, i.e. those fixed assets that still have not been object of buying and selling among their direct users, as well as used equipment from import (imported for the first time).

**Инвестиције у грађевинске објекте** обухватају стамбену изградњу, осталу високоградњу, нискоградњу и хидроградњу, те вриједност опреме која је уграђена у грађевинске објекте.

**Инвестиције у опрему** обухватају набавку опреме у коју су укључени трошкови монтаже, превоза, осигурања, царине и сл.

**Инвестиције у остало** обухватају улагања у основно стадо, пошумљавање, дугогодишње засаде, студије, пројекте, истраживачке радове и сл.

**Инвестиције у нове капацитете** у постојећу или у нову дјелатност су улагања у изградњу нових предузећа, самосталних јединица, погона и организационих јединица у саставу постојећих предузећа, наставак градње или опремање раније обустављених инвестиција, улагања у дугогодишње засаде, основно стадо, улагања у нове саобраћајнице и сл.

**Инвестиције за реконструкцију, модернизацију, доградњу и проширење** су улагања за преуређење или проширење постојећих капацитета (објеката, опреме, машина) у оквиру постојеће радне јединице, а у циљу повећања обима производње или услуга или ради промјене технологије и технике у производњи.

**Инвестиције за одржавање нивоа постојећих капацитета** су улагања због замјене застарјелих или истрошених сталних средстава, интензивирања или рационализације производње, али без проширења постојећих капацитета и битнијих измјена у постојећој технологији производње.

***Gross fixed capital formation in construction** includes dwellings and other buildings, civil engineering works and hydro engineering, as well as the value of equipment built into constructions.*

***Gross fixed capital formation in equipment** includes purchase of equipment, which involves costs of fitting, transportation, insurance costs, customs duties, etc.*

***Gross fixed capital formation in other** includes investments into basic herd, afforestation, long-standing plantings, studies, projects, research work, etc.*

***Gross fixed capital formation in new capacities** in an existing or new activity refers to investments in construction of new enterprises, independent units and organisational units in composition of existing enterprises, continuation of construction or equipping of formerly suspended investments, investments in long-standing plantings, basic herds, investments in new lines of communications, etc.*

***Gross fixed capital formation for reconstruction, renovation and expansion** refers to investments for renovation or enlargement of the existing capacities (infrastructure, equipment, machines) within an existing work unit, in order to enlarge the volume of production or services or change technology and technique of production.*

***Gross fixed capital formation for maintaining the level of existing capacities** refers to investments for the replacement of obsolete or worn out fixed assets, intensification or rationalisation of production, but without expanding the existing capacities and without essential changes to the existing production technology.*

## 8. ЦИЈЕНЕ

## 8. PRICES

**Извори и методе прикупљања података**

Потрошачке цијене се прикупљају у мјесечној динамици, у шест градова Републике Српске, са више локација (продајних мјеста) у сваком граду. Већина цијена се снима локално према утврђеном распореду обиласка продавница и тржница, док се јединствено одређене цијене прикупљају централно.

Снимање цијена обавља се у складу са дефинисаним карактеристикама производа/услуге, једном мјесечно, с тим да се цијене пољопривредних производа и бензина снимају два пута мјесечно, односно у првој и трећој седмици мјесеца. Сниматељи цијена самостално бирају конкретан производ чију цијену ће снимати на одређеном продајном мјесту, у складу с критеријумом најпродаванијег производа. Како би се осигурало да сниматељи из мјесеца у мјесец снимају цијене истих производа, те како би се могло пратити које производе сниматељи посматрају на терену, у упитник је потребно унијети и све потребне спецификације производа, као и информације о евентуалним измјенама уколико их има. Такав начин снимања омогућаје праћење промјене цијена између два периода тј. праћење динамике.

**Обухватност и упоредивост података**

**Обухват производа:** Потрошачке цијене у Републици Српској прате се на основу репрезентативне листе тзв. корпе, коју је у 2016. години чинило 599 производа и услуга. Сваког мјесеца прикупља се више од 9 000 појединачних цијена по унапријед дефинисаном узорку продајних мјеста и градова. Обухваћени су најважнији производи и услуге која купују резидентна домаћинства према структури финалне потрошње. Обухват производа и услуга се редовно ажурира како би се очувала репрезентативност листе производа, с обзиром на укусе потрошача и њихове навике у погледу куповине.

**Географски обухват:** Цијене се снимају у шест градова у Републици Српској: Бања Лука, Бијељина, Добој, Источно Сарајево, Приједор и Требиње.

**Дефиниције**

**Потрошачком цијеном** сматра се цијена по којој трговина на мало, индивидуални произвођачи и вршиоци услуга продају производе и услуге крајњим потрошачима, другим ријечима то су цијене по којима потрошачи плаћају производе намијењене крајњој потрошњи и које садрже порез на додату вриједност.

**Просјечна мјесечна цијена производа** на нивоу града рачуна се као непондерисана геометријска средина снимљених цијена у граду, док се годишње цијене производа рачунају аритметичком средином мјесечних просјечних цијена.

**Sources and methods of data collection**

*Consumer prices are collected monthly, in six cities of Republika Srpska, at several locations (retail outlets) in each city. Most prices are collected locally, in accordance with the pre-defined schedule of visits to stores and markets. Uniquely determined prices are collected centrally.*

*The collection of prices is carried out monthly, in accordance with pre-defined specifications of products/services. Prices of agricultural products and gasoline are collected twice a month, in the first and third week in a month. Price collectors independently choose a specific products for which they would collect the price at a specific retail outlet, in accordance with the most sold product criterion. In order to ensure that price collectors each month collect prices of the same products, and to allow for monitoring of products for which prices are collected, it is essential that price collectors complete the questionnaire on all necessary specifications of products, as well as information about possible substitutions, if there are any. This method of price collection enables tracking of price changes between two periods, that is, dynamics tracking.*

**Coverage and comparability of data**

**Coverage of products:** *Consumer prices in Republika Srpska are monitored on the basis of a representative list of the so-called basket, which in 2016 consisted of 599 products and services. Each month, more than 9,000 individual prices are collected in accordance with the pre-defined sample of retail outlets and cities. The most important products and services purchased by resident households are covered, by the final consumption structure. The coverage of products and services is updated regularly, in order to maintain the representativeness of the list of products, with regard to consumers' buying tastes and habits.*

**Geographical coverage:** *Prices are collected in six cities in Republika Srpska, namely in Banja Luka, Bijeljina, Doboj, Istočno Sarajevo, Prijedor and Trebinje.*

**Definitions**

**Consumer price** *is a price at which a retail store, individual producers and service providers sell products and services to end consumers. In other words, these are the prices which consumers pay for products for final consumption, including value added tax.*

**Average monthly price of a product** *at the level of a city is calculated as a non-weighted geometric mean of prices collected in the city. On the other hand, annual prices of products are calculated as the arithmetic average of average monthly prices.*

## 9. ПОЉОПРИВРЕДА И РИБАРСТВО

## 9. AGRICULTURE AND FISHING

## БИЉНА ПРОИЗВОДЊА

## CROP PRODUCTION

## Извори и методе прикупљања података

## Sources and methods of data collection

Подаци о биљној производњи су прикупљени редовним годишњим извјештајима, посебно за пословне субјекте (привредна друштва, задруге итд) и њихове организационе дијелове, а посебно за породична пољопривредна газдинства.

Data on crop production were collected through regular annual surveys, separately for business entities (business companies, cooperatives, etc) and their organisational parts, and for family agricultural holdings.

Извори података за пословне субјекте и њихове организационе дијелове су књиговодствена и друга евиденција пољопривредних предузећа и земљорадничких задруга.

Sources of data for business entities and their organisational parts are accounting and other records of agricultural enterprises and agricultural cooperatives.

Подаци о земљишним површинама и биљној производњи код породичних пољопривредних газдинстава су резултат процјене процјенитеља локалне самоуправе за одговарајуће процјембено подручје (општина/град). Процјенители јединица локалне самоуправе се приликом процјенивања ослањају на најновије податке катастра, на процјене из претходних година, на податке из регистра породичних пољопривредних газдинстава, на информације прикупљене од пољопривредних произвођача и стручњака, на своја лична запажања и друге изворе.

Data on area under cultivation and crop production at family agricultural holdings are the result of the estimates by local self-government estimators for corresponding estimation areas (municipality/city). For estimations, local self-government estimators rely on the newest cadastral data, estimates from previous years, data from the register of family agricultural holdings, information collected from agricultural producers and experts, as well as on their own observations and other sources.

## Обухватност и упоредивост података

## Coverage and comparability of data

Извјештајном методом прикупљања података о биљној производњи обухваћени су сви пословни субјекти и њихови организациони дијелови који обављају пољопривредну дјелатност.

Reporting method of data collection for crop production covers all business entities and their organisational parts engaged in agricultural activity.

Процјеном учињеном од стране процјенитеља локалне самоуправе обухваћене су цијелокупне пољопривредне површине и приноси остварени у оквиру породичних пољопривредних газдинстава на процјембеном подручју (општина).

Estimates made by local self-government estimators cover entire agricultural areas and yields realised by family agricultural holdings within the estimation area (municipality).

## Дефиниције

## Definitions

**Пољопривредне површине** су земљишне површине које се користе за пољопривредну производњу. Пољопривредну површину чине: обрадиве површине, пашњаци, рибњаци, трстици и баре.

**Agricultural areas** are land areas utilised for agricultural production. Agricultural area comprises cultivable land, pastures, fish ponds, reed tracts and marshland.

Под **обрадивом површином** подразумевају се земљишне површине на којима се гаје ратарски и повтарски усјеви, вишегодишњи засади и траве, и на којима се врше обрада, косидба и други пољопривредни радови и, по правилу, убирају приноси сваке године. Обрадиву површину чине оранице и баште, воћњаци, виногради и ливаде.

**Cultivable land** refers to land areas where farm crops, vegetable crops, permanent plantings and grasses are grown, as well as land areas where cultivation, mowing and other agricultural works are performed, and where yields are typically gathered every year. Cultivable area consists of arable land and gardens, orchards, vineyards and meadows.

**Ораничне површине (њиве)** су земљишне површине на којима се обавља ратарска производња. На њима се по утврђеном реду (плореду) сију ратарски усјеви: жито, индустријско биље, повтарско биље и крмно биље. У ораничне површине урачунавају се и површине које су „ради одмора“ остале необрађене: зелени угар или црни угар, залежаји, парлози и прелози. Осим тога, ораницама се сматрају и површине под лозним и воћним расадницима, као и дјетелишта и луцершита.

**Arable lands (fields)** are land areas solely intended for field crop production. These areas are sown, by defined schedule (in rotation), with the following crops: cereals, industrial crops, vegetable crops and fodder crops. Arable land includes also "recovering" areas which remained uncultivated: green fallow or black fallow, and neglected land. In addition, areas under vine and fruit tree nurseries, as well as areas under clover and lucerne, are also considered to be arable land.

**Принос усјева** исказан је као амбарски принос нормалне влажности, по одбитку свих губитака приликом жетве (бербе), транспорта и вршидбе. Принос стрних жита процијенен је са 13% влаге, а кукуруза у зрну у осушеном стању са 14% влаге.

**Yield of crops** is shown as the granary yield of normal humidity after rejection of all losses during harvest (gathering), transport and threshing. Yield of stubble cereals is estimated with 13% humidity, and of grain corn with 14%.

**Принос по јединици површине** (по ha) обрачунат је за пожњевену површину.

**Родним стаблима воћа и родним трсовима винове лозе** сматрају се она стабла и трсови који су по својој физичкој зрелости способни за род без обзира на то јесу ли у односној години родили или не.

**Приноси по стаблу – чокоту** обрачунати су за родна стабла, односно за чокоте винове лозе.

**Yield per area unit** (per hectare) is calculated on the basis of harvested area.

**Fertile fruit trees and vines** are those trees and vines that are physically ripe to bear, regardless of bearing in the respective year.

**Yield per fruit tree – grape-vine** is calculated for productive fruit or grapevines.

**Извори и методе прикупљања података**

За прикупљање података статистике шумарства, зависно од природе и сложености статистичке активности, користе се методе:

- Извјештајни метод,
- Метод процјене.

**Извјештајни метод** заснива се на техничкој и другој документацији, односно на подацима: књиговодствене евиденције, катастарског премјера земљишта, шумско-привредних основа и друге техничке документације.

Подаци књиговодствене евиденције користе се за утврђивање стања радова на подизању и њези шума, искориштавању шума, штетама у шумама, грађевинским и другим радовима у шумарству и ловству.

Подаци катастарског премјера земљишта користе се за утврђивање површине неуређених шума, извршеног пошумљавања и сл.

Шумско-привредне основе користе се као извор података о површинама, дрвној маси и прирасту шума разврстаним на врсте састојина и врсте дрвећа, затим о шумским културама, саобраћајницама у шумама, необраслом шумском земљишту и другим подацима.

**Метод процјене** примјењује се у случају када за неки податак не постоји одређена документација или евиденција, па се тај податак мора процјенити. Метод процјене се примјењује код одређивања површине шума, пошумљавања или необраслог шумског земљишта, код утврђивања штета у шумама и код података у ловству. Метод процјене примјењује се углавном за неуређене шуме.

Извјештајне јединице су сви пословни субјекти без обзира да ли се искључиво баве пословима из области шумарства и ловства или се овим радовима баве само дјелимично. Исто тако, извјештајне јединице су и општине, односно њихове стручне службе за извјештаје који се односе на приватне шуме.

Подаци о производњи, продаји и залихама шумских сортимената у државним шумама узети су из мјесечних извјештаја шумарских и осталих организација, односно предузећа, које у државним шумама производе шумске сортименте. Подаци о површини шума узети су из редовног годишњег истраживања о промјенама у површини шума. Остали подаци о шумарству прикупљени су годишњим извјештајима за редовна статистичка истраживања у шумарству. Подаци о ловству прикупљени су од ловачких организација, друштава које се баве ловством и од осталих органа и организација, односно предузећа која имају своја ловишта и узгајалишта дивљачи. Истраживање се спроводи према годишњој периодици.

**Обухватност и упоредивост података**

Код података о промјенама у површини шума, сјечи дрвета, подизању и гајењу шума и ловној привреди обухватност је потпуна. Подаци о производњи, продаји и залихама шумских сортимената обухватају производњу и продају шумских сортимената оних предузећа које се баве сталном производњом шумских сортимената.

**Sources and methods of data collection**

For data collection in the field of forestry statistics, depending on nature and complexity of a statistical activity, following methods are used:

- Reporting method,
- Estimate method.

**Reporting method** is based on technical and other documentation, i.e. on the data from accounting records, cadastral land survey, forestry and economic management studies, and other technical documentation.

Data from accounting records are used for establishing the state of works on forest growing and tending, as well as forest exploitation, damage in forests, and construction and other works in forestry and hunting.

Data from the cadastral land survey are used for determining the area of unmanaged forest, finished afforestation, etc.

Forestry and economic management studies are used as a source of data on areas, felled timber and increase of forests classified into types of stands and types of trees, as well as data on silviculture, forest roads, non-covered forest land, and other data.

**Estimate method** is used when there is no specific documentation or record for certain data, so this data needs to be estimated. Estimate method is used when identifying forest area, afforestation or non-covered forest land, when establishing damage in forests, as well as for data on hunting. Estimate method is usually applied for unmanaged forests.

Reporting units are all business entities, regardless whether forestry and hunting business is their main activity or not. Also, reporting units are municipalities, i.e. their expert services for reports which refer to private forests.

Data on production, sale and stocks of forest assortments in state forests are taken over from monthly reports of forestry enterprises and other enterprises, i.e. enterprises which produce forest assortments in state forests. Data on forest area are taken over from the regular annual survey on changes of forest area. Other forestry data are collected through annual reports for regular statistical surveys in the forestry field. Data on hunting are collected from organizations engaged in hunting, hunting associations, and other bodies and organizations, that is, enterprises which have their own hunting grounds and game rearing farms. The survey is conducted annually.

**Coverage and comparability of data**

For data on changes of forest area, timber felling, forest growing and tending, as well as for data on hunting association, coverage is full. Data on production, sale and stocks of forest assortments cover production and sale of forest assortments in enterprises engaged in regular production of forest assortments.

Утрошак горива, мазива и електричне енергије односи се само на потрошњу предузећа којима су шуме дате на управљање и газдовање и које врше сјечу у државним шумама и сјечу стабала изван шума на државном земљишту.

Подаци о штетама у државним шумама имају потпун обухват, док се подаци о штетама у приватним шумама прикупљају само о штетама од пожара.

### Дефиниције

**Шумом** се сматра свака површина већа од пет ари, која је обрасла шумским дрвећем и служи производњи шумских сортимената, или има заштитну функцију и посебну намену, без обзира на обраст и висину стабала (високе шуме – разнодобне и једнодобне, изданачке и остале категорије шума). Шумом се сматрају и све чистине, односно необрасле површине настале чистом сјечом као редовним видом газдовања, бесправним сјечама, пустошењем шума и разним каламитетима.

**Чисте састојине** су састојине чији састав чини преко 90% једна врста дрвета.

**Мјешовите састојине** су оне које су састављене из више врста шумског дрвећа. Мјешовита састојина је свака састојина у којој поред основне врсте, друге врсте дрвећа учествују са више од 10%.

**Високе једнодобне шуме** су шуме високог облика гајења које су настале претежно из сјемена, као и вјештачки подигнуте шуме и културе у којима су стабла приближно једнаке висине и старости.

**Високе разнодобне шуме** су шуме настале претежно из сјемена у којима се сјеча и обнова врше непрестано на цијелој површини, па су им стабла различите старости и висине, измијешана међусобно, појединачно или у групама. Као високе разнодобне шуме исказане су и шуме које припадају типу "поступно групно газдовање".

**Изданачке шуме** су шуме претежно настале вегетативним начином размножавања.

Под **осталим категоријама шума** подразумевају се макије и шибљаци.

**Бруто дрвна маса** обухвата посјечено индустријско, техничко, огревно дрво и отпадак и губитак који настаје приликом сјече (пањевину, грањевину и трулеж), тј. тоталну масу дрвета на пању, мјерену у дубећем стању.

**Индустријско и техничко дрво** је оно које је због повољних физичких и хемијских својстава намијењено за индустријску употребу и разне техничке сврхе: трупци, остало дрво за механичку прераду, целулозно дрво, танинско дрво, дрво за суву дестилацију, борови пањеви, рудничко дрво, стубови за електроводе и ТТ, ситно техничко дрво, остало обло дрво, прагови и остало тесано и цијепано дрво.

**Њега земљишта** обухвата одводњавање, наводњавање, припрему земљишта за природно подмлађивање састојине и вјештачко пошумљавање (сјетвом сјемена и садњом садница).

Под **мелиорацијом шума** исказани су радови у деградираним шумама, којима је циљ поправљање упропаштених шума.

*Fuel, lubricants and electricity consumption only refers to consumption in enterprises which were entrusted with forest management and exploitation, and which are engaged in cutting in state forests and cutting of trees on state land.*

*Data on damage in state forests have full coverage, while when it comes to data on damage in private forests only data on damage by fire are collected.*

### Definitions

**A forest** is considered to be any area larger than 5 ares, covered with forest trees, which serves for production of forest assortments or has protective function and special purpose, regardless of overgrowth or height of trees (high forests – varied and same age, coppices and other categories of forests). Forest is also any clearing or non-overgrown area, appearing as a result of pure cutting as a regular form of managing, and as a result of illicit cutting, depredation of forest and different calamities.

**Pure stands** are stands whose composition is at least 90% one kind of tree.

**Mixed stands** are those that consist of more than one kind of forest trees. Mixed stand is any stand that, in addition to main kind, has at least 10% participation of other tree kinds.

**High same aged forests** are forests of high form of growing, originating mainly from seed, as well as artificially grown forests and cultures whose trees are approximately same height and age.

**High varied age forests** are forests originating mainly from seed, in which cutting and regeneration are executed constantly on the entire area, so the trees are different age and height, mutually mixed, in groups or individually. Forests of "group selection system" type are also given as high varied age forests.

**Coppices** are forests mainly originating from vegetative reproduction.

**Other categories of forests** are maquis and shrubberies.

**Gross felled timber** covers felled industrial, technical, fuel wood, as well as waste and loss which are results of cutting (stumps, branch and rut), i.e. total wood volume measured on the stump.

**Industrial and technical wood** is wood which is, because of its good physical and chemical characteristics, intended for industrial usage and different technical purposes: logs, other wood for mechanical treatment, wood pulp, tannin wood, wood for dry distillation, pine-blocks, pitprops, posts for EL and TT, small technical wood, other round wood, sleepers, and other trimmed and split wood.

**Forest tending** covers drainage, irrigation, preparation of land for natural rejuvenation of stands and artificial afforestation (by sowing seeds and planting seedlings).

**Land reclamation of forests** comprises works in degraded forests, with the aim of restoration of mentioned form of damaged forests.

**Прореда** је главна мјера његе шума. Циљ прореде је да се путем сјече – његе обезбједи развој квалитетно најбољих стабала, у генетичком и техничком погледу, тј. највећа дрвна маса и најбољи квалитет састојине, док се чишћење спроводи повремено и између прореда, који су, до извјесне мјере, одраз планирања, па се у интензивном газдовању спроводе мање или више са истом периодиком.

**Обогаћивање четинарима и племенитим лишћарима** значи уношење четинара и племенитих лишћара у постојеће шуме ради повећања техничке и економске вриједности шуме.

**Конверзија** је претварање изданачких у високе шуме.

**Реконструкција** је замјена типа гајења и истовремено замјена врсте дрвећа. Код пошумљавања је исказана цијела површина, а код осталих радова редуцирана.

**Сјециште** је површина на којој је извршена чиста сјеча дрвета, са намјером да се на њој природним или вјештачким путем шума поново обнови.

**Бесправна сјеча** је свака сјеча која се у државној шуми изврши без одобрења надлежних органа, а исказана је као бруто посјечена дрвна маса.

***Thinning** is main measure of forest tending. The aim of this measure is development of the best quality trees, in genetic and technical sense, through cutting and tending, i.e. the biggest volume of wood and the best quality of stands. Cleaning is conducted occasionally and in between the thinning, which is, to some extent, planned, so it is conducted in the intensive managing, mainly in the same period.*

***Enrichment of forests with conifers and high quality broadleaves** refers to introducing of conifers and high quality broadleaves into the existing forests, in order to increase their technical and economical value.*

***Conversion** refers to conversion of coppices into high forests.*

***Reconstruction** refers to change of type of growing, and at the same time change of tree kind. For afforestation, the whole area is given, while it is reduced for other activities.*

***Felling ground** is an area where clear cutting of wood has been conducted, with intention to regenerate forest, by natural or artificial methods.*

***Illicit cutting** is any cutting executed in state forests without permission of the state authorities, and it is given as gross felled wood.*



**ЈАВНИ ВОДОВОД И КАНАЛИЗАЦИЈА****Извори и методе прикупљања података**

Подаци о јавном водоводу и јавној канализацији прикупљају се редовним годишњим извјештајима од јавних комуналних предузећа која управљају јавним водоводом, односно јавном канализацијом. Извјештаји се заснивају на документацији и евиденцији, а тамо гдје то није могуће на процјени.

**Обухватност и упоредивост података**

Подаци о јавном водоводу прикупљају се од јавних комуналних предузећа која управљају јавним водоводом, односно баве се сакупљањем, пречишћавањем и дистрибуцијом воде. Подаци нису прикупљени о водоводу који служи искључиво одређеном домаћинству или предузећу.

Подаци о јавној канализацији прикупљају се од јавних комуналних предузећа која управљају канализацијом, односно баве се сакупљањем, транспортом, испуштањем и пречишћавањем отпадних вода. Подаци нису прикупљени о канализацији која служи искључиво одређеном домаћинству или предузећу.

**Дефиниције**

**Јавни водовод** је скуп повезаних хидротехничких објеката и постројења, под јединственом управом и контролом, помоћу којих се вода захвата, прикупља, пречишћава и дистрибуира корисницима.

**Водоводни прикључак** представља спој објекта са уличном водоводном мрежом.

**Јавна канализација** је систем канала, односно цијеви за одвођење отпадних и атмосферских вода из насеља.

**Канализациони прикључак** представља спој објекта са уличном канализацијом.

**Отпадне воде** су воде које се после коришћења третирају као отпадне и које се одводе до уређаја за пречишћавање или се испуштају у земљу, подземне или површинске воде. У отпадне воде нису укључене атмосферске воде.

**Пречишћене (третиране) воде** су отпадне воде које су прошле процес примарног, секундарног и/или терцијарног третирања у циљу задовољења еколошких стандарда прије испуштања.

**PUBLIC WATER SUPPLY AND SEWAGE****Sources and methods of data collection**

Data on public water supply and public sewage system are obtained through regular annual reports submitted by public municipal enterprises which run public water supply system and public sewage system. Reports are based on records and documentation and, where this is not possible, on estimates.

**Coverage and comparability of data**

Data on public water supply system are collected from public municipal services which run public water supply system, that is, collect, purify and distribute water. Data on private water supply systems which serve a specific household or enterprise were not collected.

Data on public sewage system are collected from public municipal services which run public sewage system, that is, collect, transport, discharge, and purify waste water. Data on private sewage systems which serve a specific household or enterprise were not collected.

**Definitions**

**Public water supply system** is a network of connected hydrotechnical facilities and plants, under single management and control, used to capture, collect, purify and distribute water to consumers

**Pipe connections** are connections between the street water network and the network in the building.

**Public sewage system** is a network of drains and pipes for drainage of wastewater and atmospheric waters from settlements.

**Sewer connection** is a connection between the building and the street sewage system.

**Wastewater** is water which is, after use, treated as wastewater and transported to the purification plant or discharged into land, underground or surface water. Wastewater does not include atmospheric waters.

**Purified (treated) water** is waste water treated through primary, secondary or tertiary processes, in order to meet ecological standards before being discharged.

## 12. ГРАЂЕВИНАРСТВО

## 12. CONSTRUCTION

**Извори и методе прикупљања података**

Подаци су прикупљени путем Годишњег извјештаја о грађевинским радовима на објекту (ГРАЂ-11).

Годишњим извјештајем о грађевинским радовима на објекту добијају се подаци о укупној вриједности извршених радова на објектима високоградње и објектима нискоградње, те подаци о објектима, зградама и становима.

**Обухватност и упоредивост података**

Годишњим извјештајем о грађевинским радовима на објекту обухваћени су пословни субјекти чија је претежна дјелатност, према Класификацији дјелатности КД БиХ 2010 заснованој на Статистичкој класификацији дјелатности у ЕУ NACE Rev.2, разврстана у подручје F-Грађевинарство, као и грађевинске јединице у саставу неграђевинских пословних субјеката.

Нису обухваћени грађевински радови које су изводила физичка лица.

Разврставање грађевинских објеката и радова извршено је према Класификацији врста грађевинских објеката у БиХ (КВГО БиХ) која је усклађена са Класификацијом врста грађевинских објеката ЕУ (The Classification of Types of Constructions – CC, final version, Eurostat 1997).

**Дефиниције**

**Грађевинарство** обухвата припремне радове, високоградњу и нискоградњу, изградњу комплетних објеката или њихових дијелова, инсталационе радове, завршне радове и изнајмљивање опреме за изградњу или рушење с руковаоцем.

Под појмом **објекти** подразумевају се конструкције повезане с тлом, свака подземна и надземна градња, као и водоградња, за које се обављају грађевински радови, а направљене су од грађевинских материјала, готових производа и дијелова за уградњу.

**Зграде** су трајни објекти који имају кров и спољне зидове, изграђене као самосталне употребне цјелине, које пружају заштиту од временских и других спољних утицаја, а намијењене су за становање, обављање неке дјелатности или за смјештај и чување животиња, робе и опреме за различите производне и услужне дјелатности.

**Стамбене зграде** су објекти у којима је 50% или више укупне корисне подне површине зграде намијењено за стамбене сврхе.

**Нестамбене зграде** су објекти који немају стамбене површине или је мање од 50% укупне корисне подне површине зграде намијењено за стамбене сврхе.

**Остали објекти** су сви објекти који нису зграде, нпр. аутопутеви, путеви и улице, железничке пруге, аеродромске писте, мостови, тунели, луке, бране, магистрални и локални цјевоводи, електрични и телекомуникациони водови, комплексни грађевински објекти у индустрији, спортски терени и друго.

**Sources and methods of data collection**

Data were collected through the "Annual report on construction works on constructions" (GRAĐ-11).

"Annual report on construction works on constructions" serves to obtain data on total value of performed works on buildings and civil engineering structures, as well as data on structures, buildings and dwellings.

**Coverage and comparability of data**

"Annual report on construction works on constructions" covers business entities whose predominant activity, according to the Classification of Economic Activities KD BH 2010, which is based on the EU Statistical Classifications of Economic Activities NACE Rev.2, is in the section F-Construction, as well as by construction units which are in composition of non-construction business entities.

Construction works performed by physical entities were not included.

Structures and works are classified according to the Classification of Types of Constructions in BH (CC BH), which is harmonised with the EU Classification of Types of Constructions (The Classification of Types of Constructions – CC, final version, Eurostat 1997).

**Definitions**

**Construction** covers site preparations, building and civil engineering, building of complete structures or their parts, installation and completion, as well as renting of construction machinery and equipment with operator.

A **structure** comprises constructions connected with the ground, any underground and overground construction, as well as hydrotechnical structure (water-works) for which construction works are performed and which is made of building materials, building-in finished products and parts.

**Buildings** are permanent structures covered with roof and closed with outer walls, built as separate useful units that protect from weather and other conditions, intended for dwelling, performing a certain activity or for placing and upkeeping of animals, goods, and equipment used in various industrial activities and services etc.

**Residential buildings** are structures in which 50% or more of the useful floor area is intended for dwelling purposes.

**Non-residential buildings** are structures without dwelling areas, or in which less than 50% of the overall useful floor area is intended for dwelling purposes.

**Civil engineering works** are all structures not classified under buildings, e.g., highways, roads and streets, railways, airport runways, bridges, tunnels, harbours, dams, long-distance and local pipelines, electricity and telecommunication lines, complex structures on industrial sites, structures intended for sport and recreation, etc.

Подаци о броју и површини станова обухватају станове у новим зградама, дограђеним дијеловима зграде те станове настале пренамијеном нестамбеног простора у стамбени.

**Соба** је просторија намијењена становању која је од других просторија у стану одвојена сталним зидовима, висине најмање два метра, има директну дневну свјетлост, а површина пода износи најмање 4 m<sup>2</sup>, односно широка је најмање два метра, тако да се у њу може смјестити кревет за одрасло лице. Директним дневним свјетлом сматра се свјетло које се добија кроз прозор на самој просторији, а долази са отвореног простора (улице или дворишта), терасе или свјетларника.

**Стан** је свака грађевински повезана цјелина намијењена за становање, која се састоји од једне или више соба са одговарајућим помоћним просторијама (кухиња, купатило, предсобље, остава, клозет и сл.) или без помоћних просторија и има један или више посебних улаза.

**Површина стана** је корисна подна површина стана, мјерена унутар зидова стана.

**Вриједност извршених радова** обухвата сав уграђени грађевински материјал и утрошени рад. У вриједност нису укључени трошкови набавке земљишта, пројектовања, надзора и ПДВ. Подаци о вриједности извршених радова односе се на радове извршене у одређеној години на завршеним и незавршеним објектима. Вриједност радова дата је на бази годишњих обрачунских ситуација.

*Data on number and floor area of dwellings include dwellings in new buildings, new dwellings constructed later in parts of old buildings, as well as dwellings that are a result of the conversion of non residential facilities into residential ones.*

**A room** is a premise intended for habitation which is separated from other premises in the dwelling by permanent walls, which is at least 2 m high, has a direct daylight, and has a floor surface of at least 4 m<sup>2</sup> and which is at least 2 m wide, so that a bed for an adult person can be situated into it. Direct daylight shall be the light coming through the room window from an open space (street or yard), terrace or skylight.

**Dwelling** is any residential construction unit intended for habitation, consisting of one or more rooms with adequate auxiliary spaces (such as: kitchen, bathroom, lobby, pantry, toilet, etc.) or without auxiliary spaces and with one or more separate entries.

**Dwelling floor area** covers useful floor area measured inside of dwelling walls.

**Value of performed works** covers all built in constructional materials and labour force. It excludes the value of land, architects' or consultants fees and VAT. Data on value of works done relate to works performed during reference year on completed and non-completed structures. Value of works is given on the basis of annual account statements.

## 13. ТУРИЗАМ

## 13. TOURISM

**Извори и методе прикупљања података**

Подаци о доласцима и ноћењима туриста добијени су на основу резултата редовног статистичког истраживања Мјесечни извјештај о туристима и ноћењима (ТУ-11).

У подацима је приказан број долазака и остварени број ноћења туриста, а не број туриста.

**Обухватност и упоредивост података**

Мјесечним извјештајем о туристима и ноћењима (ТУ-11) обухваћена су угоститељска и друга предузећа, пословни субјекти и организације које пружају услуге смјештаја гостима.

Од јануара 2013. године, објекти за смјештај у бањским мјестима у којима особе бораве ради медицинске рехабилитације, приказују доласке и ноћења само за особе које саме сnose накнаду за тај боравак.

**Дефиниције**

**Туристом** се сматра свако лице које путује у неко мјесто изван свог пребивалишта и проведе најмање једну ноћ у угоститељском или неком другом објекту за смјештај гостију, а мотиви боравка могу бити: одмор, послови (конгреси, сајмови и изложбе, мисије међународних организација и сл.), здравље, учествовање у спортским догађајима и сл.

**Sources and methods of data collection**

*Data on tourist arrivals and nights were obtained based on results of the regular statistical survey Monthly report on tourists and tourist nights (TU-11).*

*Data present the number of tourist arrivals and realised number of tourist nights, not the number of tourists.*

**Coverage and comparability of data**

*Monthly report on tourists and tourist nights (TU-11) covers hotel and restaurant enterprises, and business entities and organisation that provide services of guest accommodation.*

*Since January 2013, facilities for accommodation in spa resorts, where people stay for medical rehabilitation, only show arrivals and nights for persons who pay for the stay themselves.*

**Definitions**

*A tourist is any person travelling to a place other than that of his/her usual place of residence and spending at least one night in a hotel and restaurant establishment or some other accommodation establishment, and whose main purpose of visit may be one of the following: holiday, business (congresses, fairs and expositions, missions of international organisations etc.), health, participation in sports etc.*

## 14. САОБРАЋАЈ И ВЕЗЕ

14. *TRANSPORT AND COMMUNICATIONS***Извори и методе прикупљања података**

Извор података за регистрована друмска моторна и прикључна возила је Министарство унутрашњих послова Републике Српске.

Подаци о дужини локалних путева добијени су на основу редовних годишњих истраживања које достављају надлежни органи локалне управе.

**Обухватност и упоредивост података**

Регистрована друмска моторна и прикључна возила по општинама обухватају возила која су регистрована код органа унутрашњих послова, осим возила Оружаних снага. Укључена су и возила која имају категорију трајне регистрације, односно возила чије важење регистрације није временски ограничено.

**Дефиниције**

**Путеви по општинама** (локални путеви) су савремени путеви (асфалт, бетон, коцка), макадамски и земљани путеви о којима се старају јединице локалне самоуправе Републике Српске.

**Sources and methods of data collection**

*Source of data for registered road motor vehicles and trailer vehicles is the Ministry of Internal Affairs of Republika Srpska.*

*Data on length of roads were obtained through regular annual surveys submitted by authorised bodies of local government.*

**Coverage and comparability of data**

*Registered road motor vehicles and trailer vehicles by municipality cover vehicles registered with the internal affairs authorities, except vehicles of the Armed Forces. Vehicles that have the category of permanent registration, i.e. vehicles whose validity of registration is not time-limited, are also included.*

**Definitions**

**Roads by municipality** (local roads) cover modern roads (asphalt, concrete, cubes), macadam and earthen roads maintained by local self-government units of Republika Srpska.

**Извори и методе прикупљања података**

Подаци о предшколским установама прикупљају се на основу годишњег статистичког извјештаја за предшколске установе.

Подаци о основном и средњем образовању прикупљају се на основу годишњег статистичког извјештаја за основно и средње образовање.

Од школске 2013/2014. године, методологија и упитници за предшколско, основно и средње образовање су усклађени са UNESCO, OECD и EU стандардима.

Серија података приказана у овој публикацији усклађена је са класификацијом образовања ISCED-2011 и класификацијом поља образовања ISCED-F-2013.

Подаци о уписаним студентима прикупљају се годишњим извјештајем који попуњава студент при упису у зимски семестар, за дату школску годину. Подаци о уписаним студентима обухватају и општину пребивалишта студента и сједиште високошколске установе односно њене организационе јединице. Подаци за територију општине Брчко, која се налазила у саставу Републике Српске до марта 2000. године као и подаци за Брчко дистрикт, обрађивани су до 2001. године.

Подаци о дипломираним студентима прикупљају се годишњим извјештајем за календарску годину.

**Обухватност и упоредивост података**

Предшколским установама обухваћени су дјечији вртићи, основне школе и друге установе које су на дан 1. октобра имале неки од организованих облика предшколског васпитања и образовања.

Статистичком активношћу основног образовања обухваћена је свака основна школа (централна/матична и самостална), као и подручна одјељења која су просторно измјештена од централне/матичне школе.

Од школске 2003/2004. године, у Републици Српској основно образовање траје девет година.

Паралелно са стицањем основног образовања и васпитања може се стицати и умјетничко образовање и васпитање (музичко, балетско и сл.) под условима и на начин прописан Законом о основном образовању и васпитању Републике Српске. Ниже музичко и балетско образовање и васпитање ученици стичу уз обавезно основно школовање.

Статистичком активношћу средњег образовања обухваћене су све редовне јавне и приватне средње школе. Дјелатност средњег образовања обухвата различите врсте и облике образовања којим се након завршене основне школе стичу знања и способности потребни за рад у струци и за даље образовање појединца. У зависности од врсте наставног плана и програма средња школа може бити основана као: гимназија, умјетничка школа, стручна техничка школа, стручна школа, вјерска школа, школа за ученике са посебним потребама и школа за образовање одраслих.

**Sources and methods of data collection**

*Data on preschool institutions are collected on the basis of the annual statistical report on preschool institutions.*

*Data on primary and secondary education are collected on the basis of the annual statistical report on primary and secondary education.*

*Since the school year 2013/2014, the methodology and questionnaires for preschool, primary and secondary education have been compliant with the UNESCO, OECD and EU standards.*

*Series of data presented in this publication complies with the Classification of Education ISCED-11 and the Classification of Fields of Education ISCED-F-2013.*

*Data on enrolled students are collected through the annual report completed by a student when enrolling in winter semester of the given school year. Data on enrolled students include both the municipality of residence of the student and the headquarters of the higher education institution, that is, its organisational unit. Data referring to the territory of the municipality of Brčko, which was within Republika Srpska until March 2000, as well as data referring to the Brčko District, have been processed since 2001.*

*Data on graduated students are collected through the annual report for the calendar year.*

**Coverage and comparability of data**

*Preschool education institutions cover kindergartens, primary schools and other institutions which as on 1 October were engaged in some sort of organised preschool education and upbringing.*

*The statistical survey in the field of primary education covers all primary schools (central-main and autonomous), as well as regional units which are geographically separated from the main/central school).*

*Since the school year 2003/2004, primary education in Republika Srpska lasts nine years.*

*Simultaneously with the attainment of primary education, education in art (music education, ballet education, etc.) can be attained as well, under conditions and in the manner stipulated by the Law on Primary Education of Republika Srpska. Lower music education and lower ballet education are attained alongside the obligatory primary education.*

*Secondary education survey covers all regular public and private secondary schools. Secondary education activity comprises different types and forms of education through which, after completion of primary school, knowledge and skills necessary for vocational work and further education are attained. Depending on the type of education plan and programme, secondary school can be founded as grammar school, art school, vocational technical school, vocational school, religious school, school for pupils with special needs, and school for adult education.*

У оквиру основног и средњег образовања обухваћене су школе, одјељења, ученици и наставно особље редовних основних и средњих школа и школа за дјецу са посебним образовним потребама.

Од школске 2004/2005. године средње образовање се реализује по струкама, а од 2014/2015. године у примјени је класификација поља образовања ISCED-F-2013.

Статистичком активношћу високог образовања обухваћене су све високошколске установе, јавне и приватне, те сви редовни и ванредни студенти. Овом активношћу, обухваћени су и студенти који обнављају упис.

Статистичком активношћу, обухваћени су сви студенти који су дипломирали на некој од високих школа, факултета или академија, у току календарске године. Од школске 2008/2009. године у укупан број студената укључени су и студенти који имају статус апсолвента. Подаци за школске године 1997/1998. до 2003/2004. године, приказани су у складу са тада важећим законима, Закон о вишој школи („Службени гласник Републике Српске” број 13/94) и Закон о универзитету („Службени гласник Републике Српске” број 12/93). Подаци од школске 2006/2007. године приказују се према новом Закону о високом образовању („Службени гласник Републике Српске” број 85/06. и 30/07). Према новом Закону о високом образовању, образовање у Републици Српској се спроводи према начелима Болоњске декларације. Одредбе овог закона не односе се на вјерске високошколске установе, као ни на Високу школу унутрашњих послова, које могу бити у саставу универзитета што се регулише посебним уговором. Подаци од школске 2011/2012. године, приказани су у складу са новим Законом о високом образовању Републике Српске („Службени гласник Републике Српске” број 73/10).

### Класификација образовања

Од 2014. године у примјени је нова ревидирана класификација образовања ISCED-2011 и ова класификација је друга класификација по важности у статистици образовања. ISCED-2011 је референтна класификација за организовање образовних програма и везаних класификација према нивоима и областима образовања. ISCED класификује образовне програме према њиховом садржају коришћењем двије укрупшене варијабле:

Нивои образовања су:

- ISCED 0 образовање у раном дјетињству.

Постоје двије категорије програма на ISCED нивоу 0:

- Образовни развојни програм у раном дјетињству,
- Предшколско образовање.

Образовни програм у раном дјетињству садржајем је осмишљен за дјецу од нула до двије године, док је програм предшколског образовања осмишљен за дјецу старости од три године до почетка основног образовања.

- ISCED 1 Прва фаза основног образовања укључује основно образовање ученика у „нижим разредима” од I–IV разреда до 2003/2004. године, а од 2003/2004. године од I–V разреда.

- ISCED 2 Друга фаза основног образовања укључује основно образовање ученика у „вишим разредима” од V–VIII разреда до 2003/2004. године, а од 2003/2004. године од VI–IX разреда.

*Both primary and secondary education cover schools, classes, pupils and teaching staff of regular primary and secondary schools and of schools for children with special educational needs.*

*Since the school year 2004/2005, secondary education was realised by profession, while since the school year 2014/2015 the classification of fields of study ISCED-F-2013 has been applied.*

*Higher education survey covers all higher education institutions, public and private, as well as all full-time and part-time students. This activity also comprises students repeating enrolment.*

*This statistical survey covers all students who graduated from a higher school, faculty or academy during a calendar year. Since the academic year 2008/2009, candidates for graduation have also been included in the total number of enrolled students. Data referring to the academic years between 1997/1998 and 2003/2004 are presented in accordance with the laws which were in force at the time: Law on High School (“Official Gazette of Republika Srpska”, No.13/94) and Law on University (“Official Gazette of Republika Srpska” No.12/93). Since the academic year 2006/2007, data are presented in accordance with the new Law on Higher Education (“Official Gazette of Republika Srpska”, No.85/06 and 30/07). According to this new Law on Higher Education, education in Republika Srpska is conducted pursuant to the principles of the Bologna Declaration. Regulations of this law do not apply to religious higher education institutions or Higher Education School of Internal Affairs, which can be in composition of a university, which is regulated by a special contract. Since the academic year 2011/2012, data have been shown in accordance with the new Law on Higher Education of Republika Srpska (“Official Gazette of Republika Srpska”, No. 73/10).*

### Classification of Education

*Since 2014, the new revised classification of education ISCED-2011 has been applied and this is the second most important classification in education statistics. ISCED-2011 is the reference classification for the organisation of education programmes and related classifications, by level and field of education. ISCED classifies education programmes by their content, using two main cross-classification variables:*

*Levels of education are:*

- ISCED 0 Early childhood education.

*There are two categories of ISCED level 0 programmes:*

- Early childhood educational development programmes,
- Preschool education.

*Early childhood educational development programme has educational content designed for younger children aged 0 to 2 years, while pre-school education is designed for children from the age of 3 years to the start of primary education.*

*ISCED 1 – First stage of primary education includes primary education of pupils in “lower grades”, namely grades 1 to 4 until the school year 2003/2004, and grades 1 to 5 afterwards.*

*ISCED 2 – Second stage of primary education includes primary education of pupils in “higher grades”, namely grades 5 to 8 until the school year 2003/2004, and grades 6 to 9 afterwards.*

- ISCED 3 Средње образовање.

Програми на овом нивоу обично су осмишљени као припрема за високо образовање или за стицање вјештина потребних за запослење. Средње образовање укључује опште и стручно образовање.

Стручно образовање подразумева програме који су осмишљени у циљу стицања знања, вјештина и способности које су специфичне за одређена занимања или групе занимања. Средње стручно образовање пружају умјетничке школе, стручне и техничке школе, вјерске православне школе и школе за ученике са посебним потребама. Завршетак ових програма доводи до стручних квалификација које су релевантне за тржиште рада.

- ISCED 4 Пост-средње, али не високо образовање.

Програми на овом нивоу су стручни и особе припремају за улазак на тржиште рада. Циљ овог образовања је проширење знања, вјештина и способности лица која су завршила програм на нивоу ISCED 3.

### Дефиниције

Подаци о највишој завршеној школи прикупљени су за лица старости 15 и више година

Под **највишом завршеном школом** подразумева се врста школе чијим је завршавањем лице стекло највиши ниво образовања и диплому или свједочанство о завршеној школи. Није се правила разлика да ли је школа завршена у редовној школи или у школи која замјењује редовну (нпр. школе за образовање одраслих), односно да ли је завршена полагањем испита у редовној школи или завршавањем неког курса за скраћено школовање (нпр. курс за скраћено завршавање основне школе итд.) у склопу редовне школе.

Курсеви чијим се завршетком није стекло свједочанство редовне школе (нпр. курс за дактилографе, књиговође, фризере и сл.), нису се узимали у обзир као одговори на ово питање, него се давао одговор о претходно завршеној школи из формалног система образовања. Уколико се лице школовало у иностранству, као одговор је требало навести одговарајућу школу у земљи.

**Предшколско васпитање и образовање** обухвата дјецу од шест мјесеци до поласка у основну школу, а које се остварује кроз програм предшколског васпитања и образовања.

**Основно образовање** траје осам година, а од школске 2003/2004. године девет година и обавезно је и бесплатно за сву дјецу од седам односно шест до 15 година, према јединственом плану и програму.

**Средње образовање** траје од двије до четири године и обухвата различите врсте и облике образовања којим се након завршене основне школе стичу знања и способности потребна за рад или за наставак школовања. Средње образовање није обавезно.

- ISCED 3 Secondary education.

Programmes at this level are usually designed as a preparation for higher education or for pupils to develop skills required for employment. Secondary education covers general and vocational education.

Vocational education is defined as education programmes that are designed for learners to acquire the knowledge, skills and competencies specific to a particular occupation or class of occupations. Secondary vocational education is provided by art schools, vocational and technical school, religious Orthodox schools and schools for pupils with special needs. Completion of such programmes leads to labour market-relevant vocational qualifications.

ISCED 4 – Post-secondary non-tertiary education.

Programmes at this level typically vocational and terminal programmes that prepare for the labour market. The aim of this level of education is to expand the knowledge, skills and abilities acquired at ISCED 3 level.

### Definitions

Data on educational attainment were collected for persons aged 15 years and over.

**Educational attainment** refers to the type of school the completion of which leads to the highest level of education and a diploma or certificate of completed school. It makes no difference whether the school was completed in regular schools or in schools replacing regular ones (e.g. schools of adult education), that is, whether it was completed by passing exams in regular schools or by completing a short-term education course (e.g. course for shortened completion of primary school, etc.) within a regular school.

Courses the completion of which does not lead to a regular school diploma (such as a course for typists, bookkeepers, hairdressers, etc.) were not taken into account as answers to this question, but the answer about previously completed school from the formal education system was taken into account. If a person received education abroad, the appropriate school in the country was to be reported in the answer.

**Preschool education and upbringing** involves children aged at least 6 months until their entry into primary education, and it is realised through the programme of preschool education and upbringing.

**Primary education** lasted eight years until the school year 2003/2004 and nine years afterwards, and it is compulsory and free of charge for all children aged seven or six years to 15 years, in accordance with the single plan and programme.

**Secondary education** lasts from two to four years, and it covers different types and forms of education through which, after the completion of primary school, knowledge and skills necessary for work or further education are obtained. Secondary education is not compulsory.



**Високо образовање**, према Закону о високом образовању, је образовање након средње школе које води до међународно признатог степена високог образовања. Високо образовање се организује у три циклуса:

- а) Први циклус води до академског звања завршеног додипломског студија или еквивалента, стеченог након најмање три или највише четири године студија након стицања свједочанства о завршеној средњој школи,
- б) Други циклус води до академског звања магистра или еквивалента, стеченог након завршеног додипломског студија и траје једну или двије године,
- в) Трећи циклус води до академског звања доктора или еквивалента и траје три године.

**Предшколске установе** обезбеђују дневни боравак дјеце, пружају васпитно-образовне услуге, као и услуге његе и заштите дјеце предшколске доби.

**Школом** се у статистици образовања сматра група ученика организованих у једну школску јединицу који прате наставу одређене врсте и нивоа по јединственом плану и на одређеној локацији.

**Некомбиновано одјељење** је одјељење у коме се налазе ученици само једног разреда.

**Комбиновано одјељење** је одјељење у коме се налазе ученици два или више разреда.

**Разред** је степен школовања у којем су ученици у одређеном интервалу времена, али најдуже у једној школској години, стичу одређен обим знања према наставном плану и програму одређене врсте школе.

**Редован ученик**. Подразумијева се лице уписано у школу са циљем да похађа наставу.

**Поновац** је ученик који други пут или више пута уписује исти разред.

**Виша школа** је установа за обављање дјелатности вишег образовања.

Студенти уписани на више школе у двогодишњем трајању прије ступања на снагу Закона о високом образовању, имају право и обавезу да заврше започети студиј у року утврђеним статутом тих установа.

**Високошколска установа** је образовно-научна, односно образовно-умјетничка установа, која организује основне студије за стицање високог стручног образовања као и постдипломске студије за стицање стручног степена специјалисте, магистра и научног степена доктора наука. Високошколске установе могу бити јавне и приватне. Оснивач јавних високошколских установа је Народна скупштина Републике Српске у име Републике, а оснивач приватних високошколских установа може бити домаће правно или физичко лице, као и страном правно или физичко лице заједно са домаћом високошколском установом.

Назив **универзитет** односи се на висошколску установу која нуди студиј у најмање пет студијских група из најмање три научне области и академске степене сва три циклуса.

Универзитет има организационе јединице као што су факултети, академије или научни институти.

**Higher education**, pursuant to the Law on Higher Education, is post-secondary education, leading to an internationally recognised degree of higher education. Higher education is organised in three cycles:

- a) First cycle leads to the academic title of completed undergraduate studies or its equivalent, acquired after at least three years and at most four years of study after the acquisition of a certificate of completed secondary school,
- b) Second cycle leads to the academic title of master or its equivalent, acquired after the completion of undergraduate studies, and it lasts one or two years,
- c) Third cycle leads to the academic title of doctor or its equivalent, and it lasts three years.

**Preschool education institutions** provide daily stay of children and realise educational services, as well as services of care and protection for preschool children.

**School**, in education statistics, is a group of pupils organised into one school unit attending certain kind and level of teaching in accordance with particular educational plan at a given location.

**Non-combined class** is a class that consists of pupils of only one grade.

**Combined class** is a class that consists of pupils of two or more grades.

**Grade** is a degree of education in which pupils, in a particular time interval which is not longer than one school year, attain certain extent of knowledge in accordance with the educational plan and programme of a certain kind of school.

**Full-time pupil** is considered a person enrolled in school with the aim of attending school.

**Repeater** is a pupil who enrolls into the same grade two or more times.

**High school** is an institution of high education.

Students who enrolled at two-year high schools before the Law on Higher Education entered into force have the right and obligation to finish the study they had started within the deadline specified by statutes of those institutions.

**Higher education institution** is an educational and scientific or art institution which organises main studies for the acquirement of higher vocational education, as well as postgraduate studies for the acquirement of the professional degrees of specialist and master, and the academic degree of doctor of science. Higher education institutions may be public or private. The founder of public higher education institutions is the National Assembly of Republika Srpska, on behalf of the republic, while private higher education institutions may be founded by a domestic legal or physical entity, as well as by a foreign legal or physical entity in cooperation with a domestic higher education institution.

The term **university** refers to a higher education institution which offers studies in at least five study programmes, from at least three fields of study and academic levels of all three cycles.

A university has organisational units such as faculties, academies and science institutes.

**Факултет** је научно-наставна јединица универзитета.

**Умјетничка академија** је наставно-умјетничка јединица универзитета која развија умјетничко стваралаштво у подручју умјетности.

**Уписани студент** је свако лице уписано на високошколску установу.

Према новом закону о високом образовању високошколске установе у Републици Српској су високе школе и универзитети.

**Висока школа** односи се на високошколску установу која нуди најмање један студијски програм из једне научне области.

**Faculty** is an organisational unit of a university.

**Art academy** is an organizational unit of a university, developing artistic creation in the field of art.

**Enrolled student** is every person enrolled at higher education institution.

Under the new law on higher education, higher education institutions in Republika Srpska are higher education schools and universities.

**Higher education school** is a higher education institution realising at least one study programme from one field of education.

**Извори и методе прикупљања података**

Подаци о установама у области културе и умјетности прикупљају се годишње редовним статистичким извјештајима.

**Обухватност и упоредивост података**

Праћење свих појава из области културе и умјетности врши се на потпуном обухвату. Обухваћене су све радиостанице, ТВ-центри, биоскопи, позоришта и музеји.

Приказане серије података су упоредиве.

**Дефиниције**

**Радио и телевизијске станице** су предузећа или јединице у саставу других предузећа које преко својих емисионих радио и телевизијских предајника емитују програм намијењен јавности.

**Републичке радио и телевизијске станице** обезбјеђују пријем радио и телевизијског дифузног програма на територији Републике Српске.

**Локалне радио и телевизијске станице** емитују програм намијењен јавности ужег подручја.

**Биоскоп** је сала или отворени простор опремљен уређајима за јавно приказивање филмова. У организационом погледу, биоскоп може бити самостално предузеће или јединица у саставу предузећа за приказивање филмова, културних центара, домова културе и других установа. Биоскопи могу бити стални (у одређеној сали), летње биоскопске баште и покретни (путујући).

**Биоскопска представа** је јавно приказивање филмског програма (пројекција дугометражног филма с филмским додатком/журналом, или без њега) која траје око два часа.

**Дугометражни филм** јесте сваки филм који може да служи као основни програм једне биоскопске представе, а чија је најмања дужина 2000 метара, док је краткометражни сваки филм чија је дужина испод 2000 метара.

Под домаћим филмом до 2008. године су сматрани филмови из република бивше Југославије, а од 2008. године домаћим филмом се сматра филм произведен у РС/БиХ.

**Дјечије позориште** је културно-умјетничка установа која даје представе за дјецу.

**Професионално позориште** је самостална културно-умјетничка установа са сталним професионалним умјетничким ансамблом. Професионалним позориштем сматра се и експериментално позориште, ако има засебну управу.

**Аматерско позориште** је културно-умјетничка установа у чијем су ансамблу претежно глумци аматери, а организационо је самостално или у саставу друге установе.

**Sources and methods of data collection**

Data on institutions in the field of culture and art are collected annually, through regular statistical reports.

**Coverage and comparability of data**

Observation of the phenomena in the field of culture and art is done on the full coverage. Covered are all radio broadcasters, TV-centres, cinemas, theatres and museums.

Presented data series are comparable.

**Definitions**

**Radio and TV broadcasters** are enterprises or units in composition of other enterprises, which by means of their broadcasting radio and television transmitters broadcast programme intended for the public.

**Republic radio and TV broadcasters** provide reception of radio and television diffused programme on the territory of Republika Srpska.

**Local radio and TV broadcasters** broadcast programme intended for the public within a narrow area.

A **cinema** is a hall or an open space having equipment for public screening of films. Organisationally, a cinema can be an autonomous enterprise or a unit in composition of film screening enterprises, cultural centres, civic centres, and other institutions. Cinemas can be permanent (special projection room), open air cinemas, and mobile (travelling) cinemas.

**Cinema screening** is a public projection of film programme (feature-length film with newsreel added or without it) lasting approximately two hours.

**Feature-length film** is any film which can serve as the main programme of a cinema screening, with length of at least 2,000 metres, while a short film is considered to be any film with less than 2,000 metres of length.

Until 2008, domestic films were considered to be films produced in the republics of the former Yugoslavia, while since 2008 this term refers to films produced in RS/BH.

**Children's theatre** is a cultural-artistic institution giving performances for children.

**Professional theatre** is an autonomous cultural-artistic institution which has a permanent professional artistic ensemble. Experimental theatre is considered to be a professional theatre as well, as long as it has separate administration.

**Amateur theatre** is a cultural-artistic institution whose ensemble consists predominantly of amateur actors, it is organisationally autonomous or in composition of another institution.

**Музеј** је установа која систематски прикупља, научно обрађује, чува и излаже предмете из области природе, као и материјалне и духовне културе.

Под **збирком** се подразумејева збир предмета из подручја природних и друштвених наука, умјетности и технике, било да су самосталне (ван музеја) или да се налазе при другим установама. Основна им је сврха прикупљање и излагање предмета.

**Museum** is an institution which systematically collects, scientifically processes, keeps and exhibits items from the field of nature, as well as material and spiritual culture.

**Collection** refers to the entirety of items from the field of natural and social sciences, art and engineering, regardless of them being independent (outside the museum) or at other institutions. Its main purpose is collection and exhibition of items.

## 17. ЗДРАВСТВО

## 17. HEALTH

**Извори и методе прикупљања података**

Подаци су преузети од Јавне здравствене установе - Института за јавно здравство Републике Српске и односе се само на јавни сектор.

Подаци о здравственим радницима са високом стручном спремом прикупљени су на основу извјештаја о организационој структури и кадровима у здравственим установама а представљени по општинама у којима су регистроване здравствене установе примарног, секундарног и терцијарног нивоа здравствене заштите.

**Обухватност и упоредивост података**

Обухватност података је представљена за јавни сектор, а подаци прикупљени из здравствених установа служе као основ за израду збирних извјештаја за Републику Српску. Подаци о кадровима су приказани заједно са стањем на дан 31. децембра.

**Sources and methods of data collection**

*The data were taken over from the public healthcare institution – Republika Srpska Public Health Institute and they refer to the public sector only.*

*Data on healthcare professionals with university education were collected on the basis of reports on organisational structure and staff in healthcare institutions. These are presented by municipalities in which there are registered healthcare institutions of primary, secondary and tertiary health care.*

**Coverage and comparability of data**

*The coverage of data is presented for the public sector. Data collected from healthcare institutions serve to produce summary reports for Republika Srpska. Data on staff are presented as on 31 December.*

## 18. СОЦИЈАЛНА ЗАШТИТА

## 18. SOCIAL WELFARE

**Извори и методе прикупљања података**

Подаци о малољетним и пунољетним корисницима социјалне заштите и спроведеним облицима и услугама социјалне заштите прикупљају се годишњим извјештајима од центара за социјални рад и служби социјалне заштите у општинама које немају центар за социјални рад.

Подаци о домовима за дјецу и омладину, установама за инвалидна малољетна и пунољетна лица и лица ометена у развоју, установама за одрасле старије особе прикупљају се на основу годишњих статистичких извјештаја.

Подаци о додатку на дјецу, као посебном облику заштите дјецe и омладине добијени су на основу извјештаја Јавног фонда дјечије заштите.

**Обухватност и упоредивост података**

Статистичким извјештајима социјалне заштите покривене су области 87 и 88 Класификације дјелатности КД БиХ 2010.

Подаци о корисницима и облицима социјалне заштите односе се на податке добијене од центара за социјални рад за период 2000–2008. године. Од 2009. године, подаци се односе на центре за социјални рад и службе социјалне заштите у општинама које немају центар за социјални рад.

Подаци о корисницима и облицима социјалне заштите као и подаци о установама социјалне заштите, односе се на календарску годину, према стању на дан 31.12.

**Дефиниције**

**Центри за социјални рад** су установе које према Закону о социјалној заштити, врше јавна овлашћења и обављају стручне послове у провођењу социјалне заштите и социјалног рада, породичне и дјечије заштите.

**Службе социјалне заштите** обављају стручне послове у провођењу социјалне заштите корисника.

**Домови за дјецу и омладину** пружају услуге збрињавања, здравствене заштите, васпитања и помоћи у образовању и оспособљавању за рад дјецe без родитељског старања, као и дјецe чији је развој угрожен породичним приликама, све до успостављања услова за повратак дјетета у властиту породицу или збрињавања у усвојилачкој или другој породици, односно до оспособљавања за самосталан живот.

**Установе социјалне заштите за инвалидну дјецу и омладину ометену у психичком и физичком развоју** пружају услуге смјештаја, исхране, његе, здравствене заштите, рехабилитације, васпитања и образовања и оспособљавања дјецe за рад у складу са њиховим могућностима.

**Установе социјалне заштите за одрасла инвалидна лица** обезбеђују потпуно или трајно збрињавање, здравствену заштиту, радно ангажовање, креативне, културне и забавне активности, радну и окупациону терапију у складу са њиховим преосталим способностима, као и професионалну рехабилитацију и запошљавање инвалидних лица.

**Sources and methods of data collection**

*Data on minor and adult beneficiaries of social welfare and performed forms and services of social welfare are collected through annual reports from social work centres, and social welfare services in those municipalities which do not have social work centres.*

*Data on children and youth's homes, institutions for disabled minors and adults and handicapped persons, as well as data on institutions for the elderly, are collected on the basis of annual statistical reports.*

*Data on child support as a special form of children and youth's care are obtained on the basis of the report from Public Child Care Fund.*

**Coverage and comparability of data**

*Statistical reports in the domain of social welfare cover divisions 87 and 88 of the Classification of Economic Activities.KD BiH 2010.*

*Data on beneficiaries and forms of social welfare refer to the data obtained from social work centres for the period 2000–2008. Since 2009, data refer to social work centres, and social services in those municipalities which do not have social work centres.*

*Data on beneficiaries and forms of social welfare, as well as data on social welfare institutions, refer to the calendar year, as on 31 December.*

**Definitions**

**Social work centres** are institutions which, according to the Law on Social Welfare, give public warrants and perform professional tasks related to social welfare and social work, and family and children's care.

**Social welfare services** perform professional tasks concerning implementation of social welfare provided for beneficiaries.

**Children and youth's homes** provide services of care, health care, upbringing and help during education and professional training for children deprived of parental care, as well as children whose development is disadvantaged by family situation, until there are conditions for them to return to their own families or until they are provided for in a family which adopts them or in some other family, that is, until they are capable for independent living.

**Social welfare institutions for disabled children and mentally and physically handicapped youth** provide accommodation, food, care, health care, rehabilitation, upbringing and education, as well as professional training for children, in accordance with their capabilities.

**Social welfare institutions for disabled adults** provide complete or permanent care, health care, work engagement, creative, cultural and entertainment activities, work and occupational therapy according to their remaining capabilities, as well as professional rehabilitation and employment of disabled persons.

**Домови за пензионере и друга одрасла лица** својим корисницима обезбјеђују становање, исхрану, његу, здравствену заштиту, културно-забавне, рекреативне, окупационе и друге активности, услуге социјалног рада и друге услуге зависно од потреба, способности и интересовања корисника.

**Корисником социјалне заштите** сматра се свако лице које се налази у стању социјалне потребе и које је у току извјештајне године једном или више пута користило одређене облике и мјере социјалне заштите и услуге социјалног рада.

Корисници су разврстани у двије основне узрасне групе – малолетни и пунољетни корисници. У оквиру ових група дате су подгрупе према одређеним категоријама корисника тј. према његовом основном стању социјалне потребе у којој се налази.

**Под обликом, мјером или услугом** подразумијева се сваки случај спроведене заштите на основу закона и прописа из ове области од стране центра за социјални рад или службе социјалне заштите.

Подаци о облицима, мјерама и услугама односе се на број спроведених односно коришћених облика, мјера и услуга у извјештајном периоду, а не на број лица. Једно исто лице може се појавити више пута као корисник тј. онолико пута колико је пута користило неки од облика, мјера и услуга у току извјештајне године. Ако лице више пута користи исти облик, мјеру или услугу, биће обухваћено само једном. Ако лице користи више облика, мјера или услуга обухватиће се код сваког облика, односно мјере или услуге.

**Homes for pensioners and other adults** provide accommodation, food, care, health care, cultural, entertainment, recreational, occupational and other activities, social work services and other services to their users, depending on their needs, capabilities and interests.

**Social welfare beneficiary** is any person who is in a state of social need, and who used certain forms and measures of social welfare and social work services at least once during the reporting year.

Beneficiaries are classified into two main age groups – minor and adult beneficiaries. These groups are divided into subgroups by certain beneficiary categories, that is, by main state of need they are in.

**Form, measure or service** is any case of performed social welfare, in accordance with the law and regulations in this domain, in social work centre or social welfare services.

Data on forms, measures and services refer to the number of performed or used forms, measures and services during the reporting period, not to the number of persons. One person can appear a few times as a beneficiary, that is, as many times as he/she used some of the forms, measures and services during the reporting year. If a person uses the same form, measure and service, he/she will be included only once. If a person uses more forms, measures and services, he/she will be included for each of these forms, measures and services.

---

Издаје Републички завод за статистику, Република Српска,  
Бања Лука, Вељка Млађеновића 12д – Тел. +387 51 332 700 –  
Др Радмила Чичковић, директор – Тираж 200 – Излази  
годишње – Публикација је објављена и на Интернету на  
адреси: [www.rzs.rs.ba](http://www.rzs.rs.ba) - E-mail: [stat@rzs.rs.ba](mailto:stat@rzs.rs.ba) – **Приликом  
коришћења података обавезно навести извор**

*Published by Republika Srpska Institute of Statistics, Banja Luka,  
Veljka Mladenovića 12d – Tel. +387 51 332 700 – Radmila  
Čičković, PhD, Director – Total print run copies 200 – Annual  
periodicity – Publication is also available on the Internet at:  
[www.rzs.rs.ba](http://www.rzs.rs.ba) - E-mail: [stat@rzs.rs.ba](mailto:stat@rzs.rs.ba) – **These data can be used  
provided the source is acknowledged***

---